



แผนพัฒนาท้องถิ่น (พ.ศ.2566-2570)
ฉบับทบทวน ครั้งที่ 1/2566

องค์การบริหารส่วนตำบลโคกทราย
อำเภอป่าบอน จังหวัดพัทลุง

โทรศัพท์/โทรสาร 0-7467-6539

www.facebook.com/อบต.โคกทราย

คำนำ

ตามที่ องค์การบริหารส่วนตำบลโคกทราย ได้อนุมัติและประกาศใช้แผนพัฒนาท้องถิ่น (พ.ศ.2566-2570) เมื่อวันที่ 30 กันยายน 2564 เพื่อใช้เป็นกรอบแนวทางในการจัดทำงบประมาณรายจ่าย ประจำปี งบประมาณรายจ่ายเพิ่มเติม เงินสะสมหรือเงินอุดหนุนจากรัฐบาล นั้น

องค์การบริหารส่วนตำบลโคกทราย มีความจำเป็นที่จะดำเนินการทบทวนแผนพัฒนาท้องถิ่น (พ.ศ.2566-2570) ครั้งที่ 1/2566 เพื่อให้ได้แผนงาน โครงการสอดคล้องกับสถานการณ์พัฒนาที่เปลี่ยนแปลงไป และกำหนดวิสัยทัศน์ของหน่วยงานสอดคล้องและสัมพันธ์กับนโยบายรัฐบาลกระทรวงมหาดไทย จังหวัด/กลุ่มจังหวัด กลุ่ม อปท.ในจังหวัด และนโยบายของนายกองค์การบริหารส่วนตำบลโคกทรายที่ได้แถลงไว้ ต่อสภาองค์การบริหารส่วนตำบลโคกทรายเมื่อวันที่ 6 มกราคม 2565 รวมถึง สอดคล้องหรือเชื่อมโยงกับ ยุทธศาสตร์ชาติ 20 ปี แผนพัฒนาเศรษฐกิจและสังคมแห่งชาติ ฉบับที่ 13 แผนพัฒนาจังหวัด/กลุ่มจังหวัด/ภาค ยุทธศาสตร์การพัฒนาขององค์กรปกครองส่วนท้องถิ่นในเขตจังหวัด และยุทธศาสตร์องค์กรปกครองส่วน ท้องถิ่น

ดังนั้น เพื่อให้การพัฒนาท้องถิ่นในเขตพื้นที่องค์การบริหารส่วนตำบลโคกทราย เกิดประโยชน์ สูงสุดต่อประชาชนในท้องถิ่นเป็นสำคัญ องค์การบริหารส่วนตำบลโคกทราย จึงจำเป็นที่จะดำเนินการทบทวน แผนพัฒนาท้องถิ่นเพื่อให้สอดคล้องกับการดำเนินงานตามวัตถุประสงค์ที่กำหนดไว้ ตามหนังสือ กระทรวงมหาดไทย ด่วนที่สุด ที่ มท 0810.3/ว7467 ลงวันที่ 14 ธันวาคม 2563 และดำเนินการตามห้วง ระยะเวลาตามระเบียบกระทรวงมหาดไทยว่าด้วยการจัดทำแผนพัฒนาขององค์กรปกครองส่วนท้องถิ่น พ.ศ. 2548 และที่แก้ไขเพิ่มเติม ข้อ 18 และดำเนินการตามขั้นตอนการจัดทำหรือทบทวนแผนพัฒนาท้องถิ่นตาม ข้อ 17 แห่งระเบียบกระทรวงมหาดไทยว่าด้วยการจัดทำแผนพัฒนาขององค์กรปกครองส่วนท้องถิ่น พ.ศ. 2548 แก้ไขเพิ่มเติมถึง (ฉบับที่ 3) พ.ศ. 2561

ในการนี้ อบต.โคกทราย จึงได้ทบทวนแผนพัฒนาท้องถิ่น (พ.ศ.2566-2570) ครั้งที่ 1/2566 เพื่อนำไปสู่แนวทางการปฏิบัติ และเฝ้าอำนวยความสะดวกการปฏิบัติหน้าที่ขององค์การบริหารส่วนตำบล ซึ่งจะ ก่อให้เกิดประโยชน์ในการพัฒนาองค์การบริหารส่วนตำบลต่อไป ในการนี้ องค์การบริหารส่วนตำบลโคกทราย ขอขอบพระคุณผู้ที่มีส่วนเกี่ยวข้องในการจัดทำแผนพัฒนาท้องถิ่นให้สำเร็จลุล่วง จึงขอขอบคุณมา ณ โอกาสนี้

อบต.โคกทราย

สารบัญ

ส่วนที่ 1	บทนำ สภาพทั่วไปและข้อมูลพื้นฐาน	1
ส่วนที่ 2	ยุทธศาสตร์การพัฒนาระบบโครงสร้างส่วนท้องถิ่น	23
ส่วนที่ 3	การนำแผนพัฒนาท้องถิ่นไปสู่การปฏิบัติ	58
	บัญชีสรุปโครงการพัฒนา (ผ.01)	66
	บัญชีสรุปโครงการพัฒนาที่นำมาจากแผนพัฒนาหมู่บ้านและแผนชุมชน (ผ.01/1)	70
	บัญชีโครงการพัฒนาที่องค์กรปกครองส่วนท้องถิ่นดำเนินการเองหรืออุดหนุน (ผ.02)	72
	ยุทธศาสตร์ที่ 1 การเสริมสร้างความมั่นคง (ผ.02)	73
	ยุทธศาสตร์ที่ 2 การพัฒนาโครงสร้างพื้นฐานและระบบโลจิสติกส์ (ผ.02)	79
	ยุทธศาสตร์ที่ 3 การสร้างความเข้มแข็งภาคเกษตรและระบบเศรษฐกิจ (ผ.02)	129
	ยุทธศาสตร์ที่ 4 การพัฒนาและเสริมสร้างศักยภาพทรัพยากรมนุษย์ (ผ.02)	132
	ยุทธศาสตร์ที่ 5 การส่งเสริม ศาสนา ศิลปะ ประเพณีวัฒนธรรมและ ภูมิปัญญาท้องถิ่น (ผ.02)	155
	ยุทธศาสตร์ที่ 6 การพัฒนาทรัพยากรธรรมชาติและสิ่งแวดล้อม (ผ.02)	157
	ยุทธศาสตร์ที่ 7 การพัฒนาประสิทธิภาพการบริหารจัดการ องค์กรปกครองส่วนท้องถิ่น (ผ.02)	169
	บัญชีโครงการพัฒนาที่นำมาจากแผนพัฒนาหมู่บ้านและแผนพัฒนาชุมชน	185
	ยุทธศาสตร์ที่ 1 การเสริมสร้างความมั่นคง (ผ.02/1)	186
	ยุทธศาสตร์ที่ 2 การพัฒนาโครงสร้างพื้นฐานและระบบโลจิสติกส์ (ผ.02/1)	188
	ยุทธศาสตร์ที่ 3 การสร้างความเข้มแข็งภาคเกษตรและระบบเศรษฐกิจ (ผ.02/1)	192
	ยุทธศาสตร์ที่ 4 การพัฒนาและเสริมสร้างศักยภาพทรัพยากรมนุษย์ (ผ.02/1)	194
	ยุทธศาสตร์ที่ 6 การพัฒนาทรัพยากรธรรมชาติและสิ่งแวดล้อม (ผ.02/1)	197
	ยุทธศาสตร์ที่ 7 การพัฒนาประสิทธิภาพการบริหารจัดการ องค์กรปกครองส่วนท้องถิ่น (ผ.02/1)	201
	บัญชีโครงการที่เกินศักยภาพของอปท.ที่ใช้สำหรับการประสานแผนพัฒนาท้องถิ่น(แบบ ผ.02/2)	202
	ยุทธศาสตร์ที่ 1 การเสริมสร้างความมั่นคง (ผ.02/2)	203
	ยุทธศาสตร์ที่ 2 การพัฒนาโครงสร้างพื้นฐานและระบบโลจิสติกส์ (ผ.02/2)	205
	ยุทธศาสตร์ที่ 3 การสร้างความเข้มแข็งภาคเกษตรและระบบเศรษฐกิจ (ผ.02/2)	225
	ยุทธศาสตร์ที่ 6 การพัฒนาทรัพยากรธรรมชาติและสิ่งแวดล้อม (ผ.02/2)	226
	ยุทธศาสตร์ที่ 7 การพัฒนาประสิทธิภาพการบริหารจัดการ อปท.(ผ.02/2)	229
	บัญชีครุภัณฑ์ (แบบ ผ.03)	231
ส่วนที่ 4	การติดตามและประเมินผล	243



ส่วนที่ 1

บทนำ

เหตุผลและความจำเป็นในการทบทวนแผนพัฒนาท้องถิ่น (พ.ศ.2566-2570) ครั้งที่ 1/2566

ตามที่ องค์การบริหารส่วนตำบลโคกทราย ได้อนุมัติและประกาศใช้แผนพัฒนาท้องถิ่น (พ.ศ.2566-2570) เมื่อวันที่ 30 กันยายน 2564 เพื่อใช้เป็นกรอบแนวทางในการจัดทำงบประมาณรายจ่ายประจำปี งบประมาณรายจ่ายเพิ่มเติม เงินสะสมหรือเงินอุดหนุนจากรัฐบาล นั้น

และเพื่อให้แผนพัฒนาท้องถิ่น มีความสมบูรณ์ถูกต้อง มีแนวทางการพัฒนาที่ชัดเจนสอดคล้องกับ ยุทธศาสตร์ที่วางไว้ สามารถแก้ไขปัญหา ความต้องการของประชาชนได้ทันต่อบริบทที่เปลี่ยนแปลงไป จึงได้ มีการประกาศใช้แผนพัฒนาท้องถิ่น (พ.ศ.2566-2570) ที่ แก้ไข เพิ่มเติม เปลี่ยนแปลง ดังนี้

ประกาศใช้แผนพัฒนาท้องถิ่น (พ.ศ.2566-2570) แก้ไข เพิ่มเติม เปลี่ยนแปลง ครั้งที่ 1/2565 เมื่อวันที่ 25 กรกฎาคม 2565 เพื่อแก้ไขปัญหาความเดือดร้อนของประชาชนในพื้นที่อย่างเร่งด่วน ซึ่งยังมีโครงการ มิได้ปรากฏในแผนพัฒนาท้องถิ่น

ประกาศใช้แผนพัฒนาท้องถิ่น (พ.ศ.2566-2570) แก้ไข ครั้งที่ 2/2565 เมื่อวันที่ 4 พฤศจิกายน 2565 แก้ไขชื่อโครงการเพื่อให้สอดคล้องกับรหัสทางหลวงท้องถิ่น

ประกาศใช้แผนพัฒนาท้องถิ่น (พ.ศ.2566-2570) แก้ไข ครั้งที่ 3/2565 เมื่อวันที่ 8 ธันวาคม 2565 แก้ไขชื่อโครงการ ปิงงบประมาณ และงบประมาณในแผนพัฒนาท้องถิ่น เพื่อให้การปฏิบัติงานขององค์การ บริหารส่วนตำบลตำบลโคกทรายมีประสิทธิภาพเพิ่มขึ้น

ประกาศใช้แผนพัฒนาท้องถิ่น (พ.ศ.2566-2570) แก้ไข ครั้งที่ 1/2566 เมื่อวันที่ 28 กุมภาพันธ์ 2566 แก้ไขตามหนังสือกระทรวงมหาดไทย ที่ มท 0810.3/ว 6086 ลงวันที่ 19 สิงหาคม 2565

ในการนี้ องค์การบริหารส่วนตำบลโคกทราย มีความจำเป็นที่จะดำเนินการทบทวน แผนพัฒนาท้องถิ่น (พ.ศ.2566-2570) ครั้งที่ 1/2566 เพื่อให้ได้แผนงาน โครงการสอดคล้องกับสถานการณ์ พัฒนาที่เปลี่ยนแปลงไป และกำหนดวิสัยทัศน์ของหน่วยงานสอดคล้องและสัมพันธ์กับนโยบายรัฐบาล กระทรวงมหาดไทย จังหวัด/กลุ่มจังหวัด กลุ่ม อปท.ในจังหวัด และนโยบายของนายกองค์การบริหารส่วน ตำบลโคกทรายที่ได้แถลงไว้ต่อสภาองค์การบริหารส่วนตำบลโคกทรายเมื่อวันที่ 6 มกราคม 2565 รวมถึง สอดคล้องหรือเชื่อมโยงกับยุทธศาสตร์ชาติ 20 ปี แผนพัฒนาเศรษฐกิจและสังคมแห่งชาติ ฉบับที่ 13 แผนพัฒนาจังหวัด/กลุ่มจังหวัด/ภาค ยุทธศาสตร์การพัฒนาขององค์กรปกครองส่วนท้องถิ่นในเขตจังหวัด และ ยุทธศาสตร์องค์กรปกครองส่วนท้องถิ่น และเพื่อให้การพัฒนาท้องถิ่นในเขตพื้นที่องค์การบริหารส่วนตำบล โคกทราย เกิดประโยชน์สูงสุดต่อประชาชนในท้องถิ่นเป็นสำคัญ องค์การบริหารส่วนตำบลโคกทราย จึงจำเป็น ที่จะดำเนินการทบทวนแผนพัฒนาท้องถิ่นเพื่อให้สอดคล้องกับการดำเนินงานตามวัตถุประสงค์ที่กำหนดไว้ ตามหนังสือกระทรวงมหาดไทย ด่วนที่สุด ที่ มท 0810.3/ว7467 ลงวันที่ 14 ธันวาคม 2563 และดำเนินการ ตามห้วงระยะเวลาตามระเบียบกระทรวงมหาดไทยว่าด้วยการจัดทำแผนพัฒนาขององค์กรปกครองส่วนท้องถิ่น

พ.ศ. 2548 และที่แก้ไขเพิ่มเติม ข้อ 18 และดำเนินการตามขั้นตอนการจัดทำหรือทบทวนแผนพัฒนาท้องถิ่น ตาม ข้อ 17 แห่งระเบียบกระทรวงมหาดไทยว่าด้วยการจัดทำแผนพัฒนาขององค์กรปกครองส่วนท้องถิ่น พ.ศ. 2548แก้ไขเพิ่มเติมถึง (ฉบับที่ 3) พ.ศ. 2561

ดังนั้น เพื่อให้การทบทวนแผนพัฒนาท้องถิ่น (พ.ศ. 2566 – 2570) เป็นไปด้วยความถูกต้อง ตามระเบียบและหนังสือกระทรวงมหาดไทยดังกล่าว สอดคล้องกับสถานการณ์พัฒนาที่เปลี่ยนไป องค์การบริหารส่วนตำบลโคกทราย จึงได้ทบทวนแผนพัฒนาท้องถิ่น (พ.ศ.2566 – 2570) ครั้งที่ 1/2566

วัตถุประสงค์ในการจัดทำแผนพัฒนาท้องถิ่น

1. เพื่อให้องค์การบริหารส่วนตำบลโคกทรายใช้เป็นกรอบแนวทางการจัดทำงบประมาณรายจ่าย ประจำปี งบประมาณรายจ่ายเพิ่มเติม เงินสะสมหรือเงินอุดหนุนจากรัฐบาล
2. เพื่อให้แผนพัฒนาท้องถิ่นสอดคล้องกับสถานการณ์พัฒนาที่เปลี่ยนแปลงไป และเชื่อมโยงกับ ยุทธศาสตร์ชาติ 20 ปี แผนพัฒนาเศรษฐกิจและสังคมแห่งชาติ ฉบับที่ 13 แผนพัฒนาจังหวัด/กลุ่มจังหวัด/ภาค ยุทธศาสตร์การพัฒนาขององค์กรปกครองส่วนท้องถิ่นในเขตจังหวัด และยุทธศาสตร์องค์กรปกครองส่วนท้องถิ่น ตลอดจนสามารถบูรณาการแผนงาน โครงการ กิจกรรม และงบประมาณในพื้นที่ได้อย่างมีประสิทธิภาพ

ขั้นตอนในการทบทวนแผนพัฒนาท้องถิ่น

การจัดทำแผนฉบับนี้ ถือปฏิบัติตามตามระเบียบกระทรวงมหาดไทย ว่าด้วยการจัดทำแผนพัฒนาขององค์กรปกครองส่วนท้องถิ่น พ.ศ. 2548 แก้ไขเพิ่มเติมถึง (ฉบับที่ 3) พ.ศ.2561 ข้อ 17

ขั้นตอนที่ 1 คณะกรรมการพัฒนาท้องถิ่นจัดประชุมประชาคมท้องถิ่น ส่วนราชการ และรัฐวิสาหกิจที่เกี่ยวข้อง เพื่อแจ้งแนวทางการพัฒนา รับทราบปัญหาความต้องการ ประเด็นการพัฒนา เพื่อนำมากำหนดแนวทางการจัดทำแผนพัฒนาท้องถิ่น ข้อมูลพื้นฐานในการพัฒนาจากหน่วยงานต่างๆ ข้อมูลในแผนพัฒนาหมู่บ้าน หรือแผนชุมชน มาประกอบการจัดทำแผนพัฒนาท้องถิ่น

ขั้นตอนที่ 2 คณะกรรมการสนับสนุนการจัดทำแผนพัฒนาท้องถิ่น จัดทำร่างแผนพัฒนาท้องถิ่นเสนอให้คณะกรรมการพัฒนาท้องถิ่นพิจารณา

ขั้นตอนที่ 3 คณะกรรมการพัฒนาท้องถิ่นพิจารณาให้ความเห็นชอบร่างแผนพัฒนาท้องถิ่น แล้วส่งร่างแผนพัฒนาท้องถิ่นให้ผู้บริหารท้องถิ่นนำเสนอต่อสภาองค์การบริหารส่วนตำบล

ขั้นตอนที่ 4 สภาองค์การบริหารส่วนตำบลพิจารณาให้ความเห็นชอบร่างแผนพัฒนาท้องถิ่น

ขั้นตอนที่ 5 ผู้บริหารท้องถิ่นอนุมัติและประกาศใช้แผนพัฒนาท้องถิ่น พร้อมทั้งปิดประกาศให้ประชาชนทราบโดยเปิดเผย ไม่น้อยกว่าสามสิบวัน นับแต่วันที่ผู้บริหารท้องถิ่นประกาศใช้

ขั้นตอนที่ 6 จัดทำหนังสือแจ้งให้คณะกรรมการจังหวัดบูรณาการ สภาท้องถิ่น องค์การบริหารส่วนจังหวัด นายอำเภอ ทราบ

ประโยชน์ในการทบทวนแผนพัฒนาท้องถิ่น

1. เป็นเครื่องมือสำคัญที่จะทำให้องค์การบริหารส่วนตำบลโคกทรายมีกรอบในการจัดงบประมาณรายจ่ายประจำปี งบประมาณรายจ่ายเพิ่มเติม เงินสะสมหรือเงินอุดหนุนจากรัฐบาล
2. เป็นเครื่องมือที่ใช้ในการบริหารงานด้านทรัพยากรขององค์กรปกครองส่วนท้องถิ่นที่มีอย่างจำกัด ทั้งงบประมาณ บุคลากร วัสดุอุปกรณ์ ฯลฯ เพื่อใช้เป็นแนวทางสำหรับการบริหารงานให้เป็นไปได้ด้วยความถูกต้องและสอดคล้องกับการดำเนินงานตามโครงการที่มีความจำเป็นต้องแก้ไขให้สามารถปฏิบัติงานได้อย่างมีประสิทธิภาพและประสิทธิผลอันจะนำมาซึ่งประโยชน์สุขต่อประชาชนโดยรวมเป็นสำคัญ

ส่วนที่ 1

สภาพทั่วไปและข้อมูลพื้นฐาน

แผนพัฒนาท้องถิ่น
(พ.ศ. 2566 – 2570)
ขององค์การบริหารส่วนตำบลโคกทราย อำเภอป่าบอน จังหวัดพัทลุง

ส่วนที่ 1
สภาพทั่วไปและข้อมูลพื้นฐาน

ความเป็นมาของ อบต.โคกทราย

องค์การบริหารส่วนตำบลโคกทราย ได้จัดตั้งตามประกาศกระทรวงมหาดไทย ในราชกิจจานุเบกษา หน้า 5 เล่มที่ 113 ตอนที่ 9 ง ลงวันที่ 30 มกราคม 2539 ประกาศ ณ วันที่ 19 มกราคม 2539 และมีผลบังคับใช้เมื่อวันที่ 19 มีนาคม 2539

ตราเครื่องหมายประจำ อบต.โคกทราย



องค์การบริหารส่วนตำบลโคกทราย มีตราเครื่องหมายประจำองค์การบริหารส่วนตำบลโคกทราย เมื่อวันที่ 17 กรกฎาคม 2539 เครื่องหมาย 1 เครื่องหมาย มีความหมายดังนี้

1. รวงข้าว แทน อาชีพหลักของชาวโคกทราย
2. เทียนไข แทน แสงสว่างแห่งความโชติช่วงชัชวาล
3. หนังสือ แทน ความรู้แห่งการนำทาง
4. ค.ท. แทน บ้านโคกทราย

นियาม อบต.โคกทราย “ความรู้คือประทีปแห่งแสงสว่างในการนำทางของชาวโคกทราย จะมุ่งมั่นพัฒนาให้ความรู้แก่เยาวชนและราษฎรในท้องถิ่นเพื่อที่จะได้ร่วมมือกันสร้างสรรค์พัฒนาคน พัฒนาท้องถิ่น พัฒนาการศึกษา พัฒนาการกีฬา ให้ท้องถิ่นมีความเจริญก้าวหน้าต่อไป”

สีประจำ อบต.โคกทราย คือ **ขาว แดง**

(1) ด้านกายภาพ

1) ที่ตั้งตำบล

องค์การบริหารส่วนตำบลโคกทราย ตั้งอยู่เลขที่ 216 หมู่ที่ 5 ตำบลโคกทราย อำเภอป่าบอน จังหวัดพัทลุง ระยะห่างจากที่ว่าการอำเภอป่าบอนถึงที่ทำการองค์การบริหารส่วนตำบลโคกทราย ประมาณ 20 กิโลเมตร และห่างจากกรุงเทพมหานครประมาณ 912 กิโลเมตร

อาณาเขตติดต่อกับพื้นที่ข้างเคียง ดังต่อไปนี้

ทิศเหนือ	ติดต่อกับ	ตำบลทุ่งนารี	อำเภอป่าบอน	จังหวัดพัทลุง
	ติดต่อกับ	ตำบลหารเทา	อำเภอปากพะยูน	จังหวัดพัทลุง
ทิศใต้	ติดต่อกับ	ตำบลคูหาใต้	อำเภอรัตนภูมิ	จังหวัดสงขลา
ทิศตะวันออก	ติดต่อกับ	ตำบลดอนทราย	อำเภอปากพะยูน	จังหวัดพัทลุง
ทิศตะวันตก	ติดต่อกับ	ตำบลทุ่งนารี	อำเภอป่าบอน	จังหวัดพัทลุง

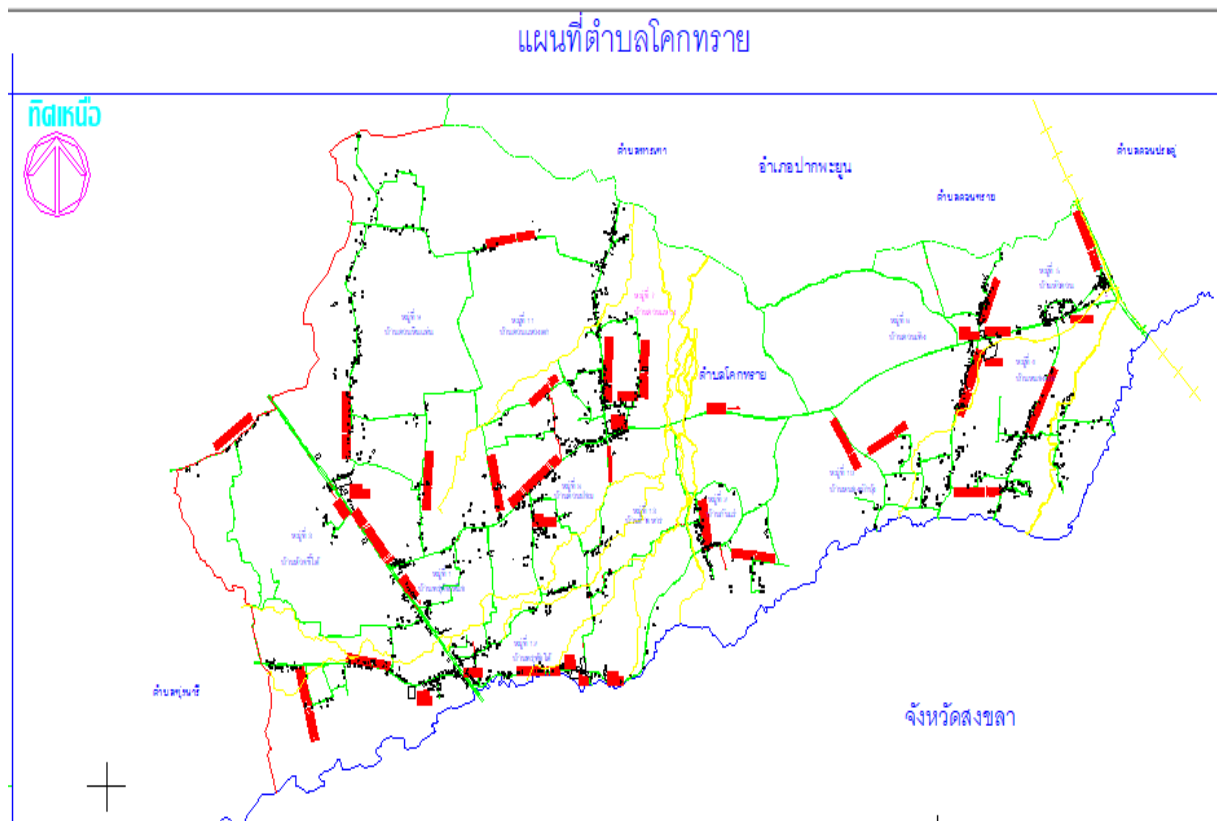

2) ลักษณะภูมิประเทศ

ตำบลโคกทรายมีพื้นที่ทั้งหมดประมาณ 94.28 ตารางกิโลเมตร

หรือประมาณ 59,925 ไร่ สภาพพื้นที่และลักษณะภูมิประเทศของตำบลโคกทราย โดยทั่วไปเป็นพื้นที่ราบทุ่งนา สลับที่ดอนเหมาะสำหรับปลูกข้าว มีลำคลองมีแหล่งน้ำตามธรรมชาติอยู่หลายสาย และพื้นที่บางส่วนเป็นเนินเตี้ยๆ ที่เรียกกันโดยทั่วไปในท้องถิ่นว่าควน เหมาะสำหรับปลูกยางพารา

3) ลักษณะภูมิอากาศ

สภาพภูมิอากาศในพื้นที่ตำบลโคกทราย มีลักษณะภูมิอากาศแบบร้อนชื้น ฤดูร้อนสลับกับฤดูฝน ลักษณะภูมิอากาศอยู่ในสถานที่ไม่ร้อนจัด และไม่หนาวจัด

อุณหภูมิต่ำสุดเฉลี่ย 27 – 28 องศาเซลเซียส

อุณหภูมิสูงสุดเฉลี่ย 30 – 38 องศาเซลเซียส

ฤดูกาล แบ่งออกเป็น 2 ฤดูกาล ซึ่งเป็นช่วงที่ได้รับอิทธิพลลมมรสุมตะวันตกเฉียงใต้ และลมมรสุมตะวันออกเฉียงเหนือ

- ฤดูร้อนเริ่มตั้งแต่เดือน กุมภาพันธ์ ถึงกลางเดือน พฤษภาคม

- ฤดูฝนจะเริ่มตั้งแต่ กลางเดือนพฤษภาคม ถึงเดือนกุมภาพันธ์

ที่มา:เว็บไซต์กรมอุตุนิยมวิทยา

4) ลักษณะของดิน

ลักษณะดินส่วนใหญ่จะเป็นดินร่วน เหมาะสำหรับการทำสวนยางพาราและทำการปลูกพืช

- ดินที่เหมาะสมสำหรับการปลูกยางพารามีอยู่ประมาณร้อยละ 60 ของพื้นที่

- ดินที่เหมาะสมสำหรับการปลูกพืชไร่ มีอยู่ประมาณร้อยละ 10 ของพื้นที่

- ดินที่เหมาะสมสำหรับการทำนา มีอยู่ประมาณร้อยละ 30 ของพื้นที่

(2) ด้านการเมือง/การปกครอง

1) เขตการปกครอง พื้นที่ตำบลโคกทรายมีการแบ่งเขตการปกครองออกเป็น 13 หมู่บ้าน ได้แก่

หมู่ที่ 1 บ้านพรุพ้อ

หมู่ที่ 2 บ้านกันแร้

หมู่ที่ 3 บ้านห้วยขี้ไต้

หมู่ที่ 4 บ้านหนองบ่อ

หมู่ที่ 5 บ้านหัวควน

หมู่ที่ 6 บ้านควนเพ็ง

หมู่ที่ 7 บ้านควนแหวง

หมู่ที่ 8 บ้านควนปอม

หมู่ที่ 9 บ้านควนหินแท่น

หมู่ที่ 10 บ้านหนองผักบุ้ง

หมู่ที่ 11 บ้านควนแหวงตก

หมู่ที่ 12 บ้านพรุพ้อใต้

หมู่ที่ 13 บ้านชายหาร

2) การเลือกตั้ง

องค์การบริหารส่วนตำบลโคกทราย แบ่งเขตการเลือกตั้งเป็น 13 เขต 15 หน่วยเลือกตั้ง

จำนวนผู้มีสิทธิเลือกตั้งผู้บริหารท้องถิ่น 8,224 คน จำนวนผู้มีสิทธิเลือกตั้งสมาชิกสภาท้องถิ่น 8,196 คน สถิติข้อมูลเกี่ยวกับการเลือกตั้งนายกองค์การบริหารส่วนตำบลโคกทราย เมื่อวันที่ 28 พฤศจิกายน 2564

เขต เลือกตั้ง	จำนวน ผู้มีสิทธิ	การใช้สิทธิลงคะแนนเลือกตั้ง							
		ผู้มาใช้สิทธิ		บัตรดี		บัตรไม่ลงคะแนน		บัตรเสีย	
		จำนวน	ร้อยละ	จำนวน	ร้อยละ	จำนวน	ร้อยละ	จำนวน	ร้อยละ
-	8,224	7,078	86.07	6,883	97.24	50	0.71	145	2.05

สถิติข้อมูลเกี่ยวกับการเลือกตั้งสมาชิกสภาองค์การบริหารส่วนตำบลโคกทราย เมื่อวันที่ 28 พฤศจิกายน 2564

เขต เลือกตั้ง	จำนวน ผู้มีสิทธิ	การใช้สิทธิลงคะแนนเลือกตั้ง							
		ผู้มาใช้สิทธิ		บัตรดี		บัตรไม่ลงคะแนน		บัตรเสีย	
		จำนวน	ร้อยละ	จำนวน	ร้อยละ	จำนวน	ร้อยละ	จำนวน	ร้อยละ
1	668	577	86.38	564	97.75	1	0.17	12	2.08
2	422	391	92.65	385	98.47	1	0.26	5	1.28
3	1,104	919	83.24	824	89.66	15	1.63	80	8.71
4	694	563	81.12	528	93.78	5	0.89	30	5.33
5	576	488	84.72	472	96.72	2	0.41	14	2.87
6	681	591	86.78	557	94.25	28	4.74	6	1.02
7	755	633	83.84	609	96.21	13	2.05	11	1.74
8	554	471	85.02	437	92.78	1	0.21	33	7.01
9	960	841	87.60	773	91.91	20	2.38	48	5.71
10	413	367	88.86	355	96.73	2	0.54	10	2.72
11	652	594	91.10	584	98.32	4	0.67	6	1.01
12	426	354	83.10	326	92.09	0	0.00	28	7.91
13	291	265	91.07	260	98.11	0	0.00	5	1.89

ผลการเลือกตั้ง เมื่อวันที่ 28 พฤศจิกายน 2564

ลำดับที่	ชื่อ - สกุล	ได้คะแนน	หมายเหตุ
1	นายเดชนันท์ ปต์ ขาวทอง	3,076	นายกองค์การบริหารส่วนตำบลโคกทราย

เขตเลือกตั้งที่	ชื่อ - สกุล	ได้คะแนน	หมายเหตุ
1	นายเจิมศักดิ์ สังข์แทน	229	สมาชิกสภาองค์การบริหารส่วนตำบลโคกทราย
2	นางสุวิชัย พรหมบุญแก้ว	149	สมาชิกสภาองค์การบริหารส่วนตำบลโคกทราย
3	นายประเสริฐ ปานกำเนิด	457	สมาชิกสภาองค์การบริหารส่วนตำบลโคกทราย
4	นายสหัส ไทแก้ว	336	สมาชิกสภาองค์การบริหารส่วนตำบลโคกทราย
5	นางสาวสมบุรณ์ พุ่มแก้ว	225	สมาชิกสภาองค์การบริหารส่วนตำบลโคกทราย

6	นายวิชัย บุญจันทร์	282	สมาชิกสภาองค์การบริหารส่วนตำบลโคกทราย
7	นายสนิท ไหมแก้ว	217	สมาชิกสภาองค์การบริหารส่วนตำบลโคกทราย
8	นางสาวรสิตา แก้วหนู	234	สมาชิกสภาองค์การบริหารส่วนตำบลโคกทราย
9	นางสาวสุตารัตน์ คำแก้ว	383	สมาชิกสภาองค์การบริหารส่วนตำบลโคกทราย
10	นางจรรยาพร ทองบุญนาค	129	สมาชิกสภาองค์การบริหารส่วนตำบลโคกทราย
11	นายอรรถกร คงสม	292	สมาชิกสภาองค์การบริหารส่วนตำบลโคกทราย
12	นายอรุณ สุขไกร	197	สมาชิกสภาองค์การบริหารส่วนตำบลโคกทราย
13	นายธนธิป แก่นแก้ว	115	สมาชิกสภาองค์การบริหารส่วนตำบลโคกทราย

ที่มา : งานกฎหมาย อบต.โคกทราย (ข้อมูล ณ วันที่ 28 พฤศจิกายน 2564)

(3) ประชากร

1) ข้อมูลเกี่ยวกับจำนวนประชากร

จำนวนประชากรในเขตตำบลโคกทรายมีจำนวน 10,530 คน แยกเป็น ชาย จำนวน 5,147 คน หญิง จำนวน 5,383 คน จำนวน ครัวเรือน 3,905 ครัวเรือน มีความหนาแน่นของประชากร โดยเฉลี่ย 111 คน/ตารางกิโลเมตร ประชากรส่วนใหญ่นับถือศาสนาพุทธ

จำนวนประชากร

หมู่	หมู่บ้าน	ประชากร				จำนวน ครัวเรือน
		ชาย(คน)	หญิง (คน)	รวม (คน)	ร้อยละ	
1	บ้านพรุพ้อ	377	448	825	7.83	314
2	บ้านกันแร	259	277	536	5.09	181
3	บ้านห้วยซี้ใต้	721	761	1,482	14.07	550
4	บ้านหนองบ่อ	408	443	851	8.09	310
5	บ้านหัวควน	314	352	666	6.32	303
6	บ้านควนเพ็ง	397	452	849	8.06	327
7	บ้านควนแหวง	503	490	993	9.43	362
8	บ้านควนปอม	373	357	730	6.95	271
9	บ้านควนหินแท่น	630	634	1,264	12.00	455
10	บ้านหนองผักบุง	279	274	553	5.25	171
11	บ้านควนแหวงตก	427	433	860	8.17	300
12	บ้านพรุพ้อใต้	270	273	543	5.15	220
13	บ้านชายหาร	189	189	378	3.59	141
รวม		5,147	5,383	10,530	100	3,905

หมายเหตุ ข้อมูลจากทะเบียนบ้าน สำนักบริหารการทะเบียนป่าบอน กรมการปกครอง ณ เดือน พฤษภาคม 2566

จำนวนประชากร ปี 2560-2564

หมู่ที่	ปี	เพศ	จำนวนประชากร ปี 2560-2564				
			2562	2563	2564	2565	2566
1	ชาย		397	390	386	385	377
	หญิง		435	436	441	445	448
2	ชาย		256	255	255	260	259
	หญิง		281	278	280	281	277
3	ชาย		712	718	726	722	721
	หญิง		740	741	744	761	761
4	ชาย		407	416	417	412	408
	หญิง		433	437	430	437	443
5	ชาย		327	324	322	317	314
	หญิง		341	350	360	357	352
6	ชาย		406	397	396	397	397
	หญิง		447	448	448	450	452
7	ชาย		480	490	497	503	503
	หญิง		483	488	489	487	490
8	ชาย		365	367	366	375	373
	หญิง		370	361	362	363	357
9	ชาย		632	629	640	634	630
	หญิง		623	620	631	635	634
10	ชาย		262	265	271	280	279
	หญิง		252	252	264	279	274
11	ชาย		412	422	419	424	427
	หญิง		413	423	426	428	433
12	ชาย		270	269	265	266	270
	หญิง		280	273	276	275	273
13	ชาย		173	173	180	180	189
	หญิง		180	180	182	182	189
รวม			10,377	10,402	10,473	10,535	10,530

2) ช่วงอายุและจำนวนประชากร

ข้อมูลทะเบียนราษฎร์

ช่วงอายุ	เพศชาย	เพศหญิง	รวม (คน)
น้อยกว่า 1ปี	35	36	71
1-10	620	541	1,161
11-20	686	577	1,263
21-30	760	791	1,551
31-40	748	732	1,480
41-50	889	858	1,747
51-60	692	830	1,522
61-70	394	509	903
71-80	213	315	528
81-90	92	162	254
91-100	16	39	55
มากกว่า 100 ปี	0	3	3
รวม	5,145	5,393	10,538

หมายเหตุ ข้อมูลจากทะเบียนบ้าน สำนักบริหารการทะเบียน(ป่าบอน) กรมการปกครอง ณ เดือน เมษายน 2566

(4) สภาพทางสังคม

1) การศึกษา

สถาบันทางการศึกษาและให้ความรู้ด้านข้อมูลข่าวสารในตำบลโคกทราย มีจำนวน 10 แห่ง ประกอบด้วย ศูนย์การศึกษาอนุกระบบและการศึกษาตามอัธยาศัย จำนวน 1 แห่ง (ตั้งอยู่หมู่ที่ 6) ศูนย์พัฒนาเด็กเล็ก จำนวน 4 แห่ง โรงเรียนในสังกัด สพฐ.จำนวน 5 แห่ง ได้แก่

ตารางแสดง จำนวนนักเรียน ปีการศึกษา 2566

สังกัด	จำนวนนักเรียน (ชาย)	จำนวนนักเรียน (หญิง)
1. กระทรวงศึกษาธิการ		
สำนักงานเขตพื้นที่การศึกษาประถมศึกษาพัทลุง เขต 2		
โรงเรียนวัดพรุพ้อ (ตั้งอยู่หมู่ที่ 12) แบ่งเป็น		
อนุบาล 2	10	11
อนุบาล 3	13	5
ระดับประถมศึกษาปีที่ 1	9	9
ระดับประถมศึกษาปีที่ 2	12	11

ระดับประถมศึกษาปีที่ 3	17	13
ระดับประถมศึกษาปีที่ 4	14	10
ระดับประถมศึกษาปีที่ 5	16	12
ระดับประถมศึกษาปีที่ 6	10	11
รวม	101	82

ตารางแสดง จำนวนนักเรียน ปีการศึกษา 2566

สังกัด	จำนวนนักเรียน (ชาย)	จำนวนนักเรียน (หญิง)
1. กระทรวงศึกษาธิการ (สพฐ.เขต 2)		
โรงเรียนวัดโคกตะเคียน (ตั้งอยู่หมู่ที่ 3) แบ่งเป็น		
อนุบาล 2	2	6
อนุบาล 3	6	9
ระดับประถมศึกษาปีที่ 1	3	4
ระดับประถมศึกษาปีที่ 2	4	7
ระดับประถมศึกษาปีที่ 3	5	3
ระดับประถมศึกษาปีที่ 4	4	1
ระดับประถมศึกษาปีที่ 5	5	1
ระดับประถมศึกษาปีที่ 6	6	3
รวม	35	34
โรงเรียนบ้านควนหินแทน (ตั้งอยู่หมู่ที่ 9)		
อนุบาล 2	6	1
อนุบาล 3	9	6
ระดับประถมศึกษาปีที่ 1	7	5
ระดับประถมศึกษาปีที่ 2	9	9
ระดับประถมศึกษาปีที่ 3	14	8
ระดับประถมศึกษาปีที่ 4	9	7
ระดับประถมศึกษาปีที่ 5	6	6
ระดับประถมศึกษาปีที่ 6	4	9
รวม	64	51
โรงเรียนบ้านควนแหวง (ตั้งอยู่หมู่ที่ 7)		
อนุบาล 2	15	14
อนุบาล 3	16	9
ระดับประถมศึกษาปีที่ 1	10	12

ระดับประถมศึกษาปีที่ 2	15	10
ระดับประถมศึกษาปีที่ 3	24	14
ระดับประถมศึกษาปีที่ 4	12	8
ระดับประถมศึกษาปีที่ 5	18	12
ระดับประถมศึกษาปีที่ 6	17	12
รวม	127	91

ตารางแสดง จำนวนนักเรียน ปีการศึกษา 2566

สังกัด	จำนวนนักเรียน (ชาย)	จำนวนนักเรียน (หญิง)
1. กระทรวงศึกษาธิการ (สพฐ.เขต 2)		
โรงเรียนวัดควนเพ็ญ (ตั้งอยู่หมู่ที่ 6)		
อนุบาล 2	11	4
อนุบาล 3	10	11
ระดับประถมศึกษาปีที่ 1	8	13
ระดับประถมศึกษาปีที่ 2	7	11
ระดับประถมศึกษาปีที่ 3	9	11
ระดับประถมศึกษาปีที่ 4	16	6
ระดับประถมศึกษาปีที่ 5	14	6
ระดับประถมศึกษาปีที่ 6	11	13
รวม	86	75

ที่มา : กองการศึกษา อบต.โคกทราย ข้อมูล ณ วันที่ 1 มิถุนายน 2566

ตารางแสดง จำนวนนักเรียน ปีการศึกษา 2566

สังกัด	ช่วงอายุ (ปี)	จำนวน ห้องเรียน (ห้อง)	จำนวนนักเรียน (คน)
กระทรวงมหาดไทย สังกัดกรมส่งเสริมฯ (อบต.โคกทราย)			
ศูนย์พัฒนาเด็กเล็กบ้านพรุพ้อ (ตั้งอยู่หมู่ที่ 12)	2-4	3	41
ศูนย์อบรมเด็กก่อนเกณฑ์วัดควนแสง (ตั้งอยู่หมู่ที่ 7)	2-4	6	72
ศูนย์อบรมเด็กก่อนเกณฑ์วัดควนเพ็ญ (ตั้งอยู่หมู่ที่ 6)	2-4	4	49
ศูนย์อบรมเด็กก่อนเกณฑ์วัดโคกทราย (ตั้งอยู่หมู่ที่ 3)	2-4	3	24
รวม			

ที่มา : กองการศึกษา อบต.โคกทราย

2) สาธารณสุข

สถานพยาบาลทั้งของรัฐ เอกชน ในตำบลโคกทราย ได้แก่ โรงพยาบาลส่งเสริมสุขภาพระดับตำบล จำนวน 3 แห่ง ได้แก่

- โรงพยาบาลส่งเสริมสุขภาพระดับตำบลบ้านพรุพ้อ (ตั้งอยู่หมู่ที่ 12)
- โรงพยาบาลส่งเสริมสุขภาพระดับตำบลบ้านควนเพ็ง (ตั้งอยู่หมู่ที่ 6)
- สถานีอนามัยเฉลิมพระเกียรติฯบ้านควนปอม (ตั้งอยู่หมู่ที่ 8)

คลินิกเอกชน จำนวน 2 แห่ง (ตั้งอยู่หมู่ที่ 3 และหมู่ที่ 6) ร้านขายยา จำนวน 1 แห่ง (ตั้งอยู่หมู่ที่ 3) ประชากรในตำบลมีอัตราการมีและใช้ส้วมราดน้ำร้อยละ 100

ข้อมูลจำนวน อสม.ในเขตองค์การบริหารส่วนตำบลโคกทราย ประจำปี พ.ศ. 2564

ลำดับที่	สถานพยาบาล	จำนวน (คน)
1	โรงพยาบาลส่งเสริมสุขภาพระดับตำบลบ้านพรุพ้อ	80
2	โรงพยาบาลส่งเสริมสุขภาพระดับตำบลบ้านควนเพ็ง	62
3	สถานีอนามัยเฉลิมพระเกียรติฯบ้านควนปอม	89
รวม		231

ที่มา: นักวิชาการสาธารณสุข อบต.โคกทราย

3) อาชญากรรม

สรุปสถิติคดีอาญา 5 กลุ่ม ปี 2562-2566

ประเภทความผิด	2562		2563		2564		2565		2566 (ม.ค.-พ.ค.66)	
	รับแจ้ง (คน)	จับกุม (คน)	รับแจ้ง (คน)	จับกุม (คน)	รับแจ้ง (คน)	จับกุม (คน)	รับแจ้ง (คน)	จับกุม (คน)	รับแจ้ง (คน)	จับกุม (คน)
คดีอุกฉกรรจ์และ สะเทือนขวัญ	2	-	-	-	1	1	-	-	-	-
คดีที่เป็นความผิด ต่อชีวิต ร่างกาย และเพศ	3	1	1	1	8	7	2	2	-	-
คดีที่เป็นความผิด เกี่ยวกับทรัพย์	6	4	7	6	15	15	6	6	1	1
คดีที่น่าสนใจ	-	-	1	1	2	2	8	5	1	1
คดีรัฐเป็น ผู้เสียหาย	68	80	23	32	42	51	21	33	25	25
รวม	79	85	32	40	68	76	37	46	27	27

ที่มา : สถานีตำรวจภูธรป่าบอน

4) ยาเสพติด

สถิติการจับกุมคดียาเสพติดในพื้นที่ตำบลโคกทราย

พ.ศ.	2562	2563	2564	2565	2566
การจับกุม					
จับกุมคดียาเสพติด (คดี)	53	52	32	18	20
จับกุมคดียาเสพติด (คน)	62	52	32	18	20

ที่มา : สถานีตำรวจภูธรป่าบอน

5) การสังคมสงเคราะห์

อบต.โคกทราย มีภาระหน้าที่ด้านการสังคมสงเคราะห์แก่ประชาชนผู้ประสบปัญหาความเดือดร้อน ไร้ที่พึ่งและด้อยโอกาสทุกกลุ่มทุกวัย รวมถึงการให้การสงเคราะห์ช่วยเหลือผู้ประสบภัยพิบัติหรือสาธารณภัยต่างๆ การให้การสงเคราะห์เบี้ยยังชีพผู้สูงอายุ เบี้ยความพิการ เบี้ยยังชีพผู้ป่วยเอดส์ อีกทั้งดำเนินการให้คำปรึกษา คำแนะนำ องค์กรความรู้ และบริการให้ความช่วยเหลือ การแก้ไขปัญหาเฉพาะหน้า ในด้านการสังคมสงเคราะห์อย่างถูกต้องและเหมาะสมตามหลักการสังคมสงเคราะห์ เพื่อให้ผู้รับการสงเคราะห์มีคุณภาพชีวิตที่ดีขึ้นตามสมควรแก่อัตภาพและสามารถอยู่ในสังคมได้อย่างมีความสุข การให้การสังคมสงเคราะห์ที่ผ่านมาขององค์การบริหารส่วนตำบลโคกทราย ได้แก่ การจ่ายเบี้ยยังชีพผู้พิการ การจ่ายเบี้ยยังชีพผู้สูงอายุ การจ่ายเบี้ยยังชีพผู้ป่วยเอดส์ การลงพื้นที่เยี่ยมผู้ป่วยติดเตียง การสงเคราะห์ประชาชนผู้ประสบปัญหาความเดือดร้อนและผู้ด้อยโอกาส การประสานขอรับงบประมาณซ่อมแซมที่อยู่อาศัยและสภาพแวดล้อมที่เหมาะสม เป็นต้น

การจ่ายเงินเบี้ยยังชีพเพื่อสงเคราะห์ผู้สูงอายุ ผู้พิการและผู้ป่วยเอดส์

ปี การ ช่วยเหลือ	2562		2563		2564		2565	
	คน	งบประมาณ	คน	งบประมาณ	คน	งบประมาณ	คน	งบประมาณ
เบี้ยยังชีพผู้สูงอายุ	1,598	12,888,800	1,623	13,100,300	1,691	13,504,300	1,716	13,826,800
เบี้ยยังชีพผู้พิการ	235	2,256,000	274	2,640,980	277	2,708,800	275	2,680,400
เบี้ยสงเคราะห์ ผู้ป่วยเอดส์	15	90,000	15	90,000	15	90,000	15	90,000
รวม	1,848	15,234,800	1,912	15,831,280	1,983	16,303,100	2,006	16,597,200

ที่มา: นักพัฒนาชุมชน อบต.โคกทราย

(5) ระบบบริการพื้นฐาน

1) การคมนาคมขนส่ง (ทางบก, ทางน้ำ, ทางราง ฯลฯ)

ข้อมูลถนนภายในเขตตำบล

1. ถนนของกรมทางหลวงแผ่นดิน จำนวน 2 สาย
 - ถนนสายพรุฑู-ปากพะยูน หมายเลข 4181 ระยะทาง 12.759 กิโลเมตร โดยผ่านในพื้นที่ตำบลโคกทรายหมู่ที่ 1, 8, 11, 7, 6, 5 ซึ่งสามารถผ่านไปท่าเรือน้ำลึก จังหวัดสงขลา
 - ถนนสายเพชรเกษม ทางหลวงแผ่นดินหมายเลข 4 ระยะทาง 4.684 กิโลเมตร โดยผ่านพื้นที่เขตพรุฑู-ทางเข้าหลัก 15
2. ถนนในความรับผิดชอบของอบต.โคกทรายจำนวน 112 สายระยะทาง 109.612 กิโลเมตร

แบ่งออกเป็น

- ถนนคอนกรีต จำนวน 14 สาย ระยะทาง 13.533 กิโลเมตร
- ถนนลาดยาง จำนวน 19 สาย ระยะทาง 36.883 กิโลเมตร
- ถนนลูกรัง จำนวน 79 สาย ระยะทาง 59.196 กิโลเมตร

ที่มา: กองช่าง อบต.โคกทราย (ข้อมูลเดือน พฤษภาคม 2566)

การคมนาคมทางรถยนต์ การเดินทางไปยังจังหวัดต่างๆ โดยรถโดยสารประจำทาง ได้แก่รถตู้โดยสาร สายปากพะยูน-หาดใหญ่ และรถตู้โดยสารและรถบัสโดยสาร ณ จุดรับส่งผู้โดยสารพรุฑู

การคมนาคมทางรถไฟ สถานีรถไฟที่ใกล้ที่สุดในตำบลคือ สถานีรถไฟโคกทราย หมู่ที่ 5

การคมนาคมทางอากาศ การเดินทางโดยเครื่องบิน มีท่าอากาศยานที่ใกล้ที่สุด คือ ท่าอากาศยานหาดใหญ่ ระยะทางประมาณ 60 กม.

ระยะทางจากที่ทำการองค์การบริหารส่วนตำบลโคกทรายไปยังที่ต่างๆ ดังนี้

- กรุงเทพมหานคร ประมาณ 912 กิโลเมตร
- ศาลากลางจังหวัดพัทลุง ประมาณ 67 กิโลเมตร
- อำเภอป่าบอน จังหวัดพัทลุง ประมาณ 20 กิโลเมตร
- อำเภอปากพะยูน จังหวัดพัทลุง ประมาณ 16 กิโลเมตร
- อำเภอรัตนภูมิ จังหวัดสงขลา ประมาณ 12 กิโลเมตร

2) การไฟฟ้า

ในเขตพื้นที่ตำบลโคกทรายมีการใช้ไฟฟ้าจาก การไฟฟ้าส่วนภูมิภาค สาขาตะโหมด จำนวนผู้ใช้ไฟฟ้ารวม 4,084 ราย(จำนวนมิเตอร์) และการไฟฟ้าส่วนภูมิภาค สาขาปากพะยูน 719 ราย(จำนวนมิเตอร์) จำนวนครัวเรือนที่ไม่มีไฟฟ้าใช้จำนวน 27 ครัวเรือน ดังนี้

หมู่ที่ 3 บ้านห้วยซี้ใต้ จำนวน 5 ครั้วเรือน หมู่ที่ 4 บ้านหนองบ่อ จำนวน 2 ครั้วเรือน
หมู่ที่ 6 บ้านควนเพ็ง จำนวน 2 ครั้วเรือน หมู่ที่ 9 บ้านควนหินแทน จำนวน 6 ครั้วเรือน
หมู่ที่ 10 บ้านหนองผักบุง จำนวน 10 ครั้วเรือน หมู่ที่ 11 บ้านควนแหวงตก จำนวน 1 ครั้วเรือน
หมู่ที่ 13 บ้านชายหาร จำนวน 1 ครั้วเรือน

ที่มา:การไฟฟ้าส่วนภูมิภาคสาขาตะโหมด,สาขาปากพะยูน,กองช่าง อบต.โคกทราย

3) การประปา

องค์การบริหารส่วนตำบลโคกทราย มีการให้บริการระบบประปาหมู่บ้าน ครอบคลุมทุกหมู่บ้าน จำนวน 32 แห่ง และมีครั้วเรือนผู้ใช้น้ำ จำนวน 3,027 ครั้วเรือน แยกเป็น

ระบบประปาของ อบต.โคกทราย จำนวน 28 แห่ง

หมู่ที่ 1 จำนวน 2 แห่ง จำนวน 292 ครั้วเรือน	หมู่ที่ 7 จำนวน 4 แห่ง จำนวน 315 ครั้วเรือน
หมู่ที่ 2 จำนวน 3 แห่ง จำนวน 162 ครั้วเรือน	หมู่ที่ 8 จำนวน 1 แห่ง จำนวน 248 ครั้วเรือน
หมู่ที่ 3 จำนวน 5 แห่ง จำนวน 381 ครั้วเรือน	หมู่ที่ 9 จำนวน 4 แห่ง จำนวน 260 ครั้วเรือน
หมู่ที่ 4 จำนวน 2 แห่ง จำนวน 200 ครั้วเรือน	หมู่ที่ 10 จำนวน 2 แห่ง จำนวน 116 ครั้วเรือน
หมู่ที่ 5 จำนวน 1 แห่ง จำนวน 283 ครั้วเรือน	หมู่ที่ 11 จำนวน 2 แห่ง จำนวน 215 ครั้วเรือน
หมู่ที่ 6 จำนวน 2 แห่ง จำนวน 225 ครั้วเรือน	หมู่ที่ 13 จำนวน 3 แห่ง จำนวน 110 ครั้วเรือน

ระบบประปาของหมู่บ้าน หมู่ที่ 12 จำนวน 1 แห่ง จำนวน 220 ครั้วเรือน

ที่มา:กองช่าง,กองคลัง

4) โทรศัพท์

ในเขตพื้นที่ตำบลโคกทรายมีการให้บริการโทรศัพท์ทุกเครือข่าย ครอบคลุมทุกหมู่บ้าน มีการให้บริการด้านโทรศัพท์ซึ่งดำเนินการโดยบริษัทโทรคมนาคมแห่งชาติ (จำกัด) มหาชน และมีสัญญาณเครือข่ายโทรศัพท์มือถือครอบคลุมทั่วพื้นที่ ได้แก่ AIS ,DTAC, TrueMove H

5) ระบบโลจิสติกส์ (Logistics) หรือการขนส่ง

อบต.โคกทราย มีที่ทำการไปรษณีย์ 1 แห่ง ตั้งอยู่ในเขตพื้นที่อำเภอป่าบอน รหัสไปรษณีย์ 93170 และมีเอกชนผู้ให้บริการ ได้แก่ Kerry express ,flash express, J & T

(6) ระบบเศรษฐกิจ

1) การเกษตร

ในพื้นที่ตำบลโคกทรายประชากรส่วนใหญ่ประกอบอาชีพเกษตรกรรม กล่าวคือ อาชีพทำสวนยางพารา ปาล์มน้ำมัน ทำนาปลูกข้าว เป็นอาชีพหลัก ส่วนอาชีพรองคือ สวนผลไม้ การเลี้ยงสัตว์ ปลูกพืชผัก ไร่จ้าง

-พื้นที่ปลูกยางพารา	จำนวน 28,349 ไร่	-พื้นที่ปลูกมังคุด	จำนวน 11 ไร่
-พื้นที่ปลูกปาล์ม	จำนวน 3,864.92 ไร่	-พื้นที่ปลูกสละ	จำนวน 147 ไร่
-พื้นที่ปลูกนาข้าว	จำนวน 4,323.33 ไร่	-พื้นที่ปลูกเงาะ	จำนวน 9 ไร่
-พื้นที่ปลูกลองกอง	จำนวน 12 ไร่	-พื้นที่ปลูกทุเรียน	จำนวน 41 ไร่

ที่มา:สำนักงานเกษตรอำเภอป่าบอน

2) การประมง

ในพื้นที่ตำบลโคกทราย ไม่มีการประกอบอาชีพประมง

3) การปศุสัตว์

ในพื้นที่ตำบลโคกทรายมีการเลี้ยงไก่และเลี้ยงหมู

- ฟาร์มไก่ จำนวน 21 ฟาร์ม ในพื้นที่หมู่ที่ 2, 4, 7, 9,10
- ฟาร์มหมู จำนวน 16 ฟาร์ม ในพื้นที่หมู่ที่ 2 ,3, 7, 8, 9 ,11 ,13

ที่มา: งานสาธารณสุข อบต.โคกทราย

4) การบริการ

- ธนาคาร 1 แห่ง

(ธนาคารเกษตรและสหกรณ์การเกษตร)

- ตลาดสดเอกชน 7 แห่ง

(ตลาดโคกทราย,ตลาดหน้าวัดควนเพ็ง,ตลาดหน้าโรงเรียนบ้านควนแหวง,ตลาดปากหลง,ตลาดพรุพ้อ,ตลาดกันแร่,ตลาดวันจันทร์)

- โรงแรม/ที่พัก 1 แห่ง
- สถานีบริการน้ำมันเชื้อเพลิง 7 แห่ง

5) การท่องเที่ยว

แหล่งท่องเที่ยวทางศิลปวัฒนธรรมประเพณีและภูมิปัญญาท้องถิ่น ได้แก่ ประเพณีวันสารทเดือนสิบ ประเพณีวันสงกรานต์ ประเพณีลากพระ

2) ประเพณีและงานประจำปี

ในพื้นที่ตำบลโคกทราย อำเภอป่าบอน จังหวัดพัทลุง มีกิจกรรมประเพณีต่างๆในพื้นที่ ดังนี้

1. ประเพณีชักพระ มีการจัดกิจกรรมประเพณีชักพระหรือลากพระในวันออกพรรษา คือวันแรม 1 ค่ำ เดือนสิบเอ็ดเป็นประจำทุกปีโดยจัดพร้อมกันทุกวัดในตำบล
2. ประเพณีสารทเดือนสิบ มีการจัดกิจกรรมประเพณีสารทเดือนสิบหรือประเพณีชิงเปรต ในช่วงวันแรม 1 ค่ำเดือนสิบ และแรม 15 ค่ำเดือนสิบ เป็นประจำทุกปีโดยจัดพร้อมกันทุกวัดในตำบล
3. ประเพณีลอยกระทง มีการจัดกิจกรรมประเพณีลอยกระทงในวันขึ้น 15 ค่ำ เดือนสิบสอง โดยมีการจัดกิจกรรมขึ้นในทุกหมู่บ้าน
4. ประเพณีวันสงกรานต์ มีการจัดกิจกรรมประเพณีวันกตัญญูหรือวันรดน้ำดำหัวผู้สูงอายุในตำบล ในวันที่ 13-15 เมษายนทุกปี โดยจัดที่ วัดโคกทรายหมู่ที่ 1 วัดพรุพ้อหมู่ที่ 12 วัดควนแสงหมู่ที่ 7 และศาลาหมู่บ้านควนเพ็งหมู่ที่ 6

3) ภูมิปัญญาท้องถิ่น ภาษาถิ่น

-ด้านแพทย์แผนไทยและด้านยาสมุนไพร ดังนี้

- | | | |
|---------------------------|------------|-------------------------|
| 1. นายอุดม เกตุศรี | หมู่ที่ 2 | นวดแผนไทย |
| 2. นางหนูคิด บุญจันทร์ | หมู่ที่ 3 | นวดแผนไทย |
| 3. นายบุญนิส ศรีเพชร | หมู่ที่ 3 | แพทย์แผนไทยและยาสมุนไพร |
| 4. นางเพ็ญเหล็กขุน | หมู่ที่ 3 | นวดแผนไทย |
| 5. นายฉัตรชัย หมัดพะวงค์ | หมู่ที่ 3 | นวดแผนไทย |
| 6. นายพา รักนุ้ย | หมู่ที่ 4 | หมอกระดูก |
| 7. นางกัลยา คงแก้วเคลื่อน | หมู่ที่ 6 | นวดแผนไทย |
| 8. นายวินัย พรหมเมฆ | หมู่ที่ 6 | นวดแผนไทย |
| 9. นายเส็ง บุญจันทร์ | หมู่ที่ 8 | หมอกระดูก |
| 10. นายสมคิด ช่วยนุกูล | หมู่ที่ 9 | ยาสมุนไพร |
| 11. นายเช็ก ชูหมวด | หมู่ที่ 12 | ยาสมุนไพร |

-ด้านอาหารและขนมไทย ดังนี้

- | | | |
|---------------------|-----------|-------------|
| 1. นางอมร ปานกำเนิด | หมู่ที่ 3 | ขนมค่อม |
| 2. นางแวว บุญจันทร์ | หมู่ที่ 7 | ขนมเปียกปูน |

-ด้านศาสนา ศิลปะ วัฒนธรรม และประเพณีท้องถิ่น

- | | |
|---------------------------------------|---------------------|
| 1.นายปลอด วุ่นบุญชู หมู่ที่ 8 | หมอพิธีกรรมทางศาสนา |
| 2.นายเคลื่อน ทองจันทร์แก้ว หมู่ที่ 11 | มโนราห์ |
| 3.นางสายทิพย์ เครือแก้ว หมู่ที่ 5 | มโนราห์ |

4) OTOP สินค้าพื้นเมืองและของที่ระลึก

สินค้า OTOP

- ผลิตภัณฑ์เครื่องแกงแห้งของวิสาหกิจชุมชนพชรเครื่องแกง ตั้งอยู่หมู่ที่ 11
- ผลิตภัณฑ์กาแฟจากข้าวสังข์หยดร้านทิพย์ตะวัน ตั้งอยู่หมู่ที่ 8
- สินค้าพื้นเมืองเป็นผลผลิตทางการเกษตร เช่น สับปะรด สละ มีวางจำหน่ายบริเวณริมทางถนนสายเพชรเกษม หมู่ที่ 1,3,9

(8) ทรัพยากรธรรมชาติ

1) น้ำ

แหล่งน้ำธรรมชาติ

- | | | | |
|--------------------|---------------------|---------------------|------------|
| 1. คลองโคกทราย | หมู่ที่ 5,6,10 | 6.ห้วยสำนักแบก | หมู่ที่ 9 |
| 2. คลองหลง | หมู่ที่ 1,7,8 | 7.ห้วยต้นหลุมพอ | หมู่ที่ 6 |
| 3. คลองพรุฬ | หมู่ที่ 2,3,4,10,12 | 8.เหมืองโพรงเข้ | หมู่ที่ 7 |
| 4. คลองควนขัน | หมู่ที่ 2,13 | 9.เหมืองแม่โต๊ะหล้า | หมู่ที่ 4 |
| 5. ห้วยหนองเป็ดน้ำ | หมู่ที่ 6 | 10.เหมืองหนองโล๊ะ | หมู่ที่ 10 |

2) ป่าไม้

ไม่มีป่าไม้ในเขตพื้นที่ตำบลโคกทราย

3) ภูเขา

ไม่มีภูเขาในเขตพื้นที่ตำบลโคกทราย

(9) ข้อมูลด้านการบริหาร

1.การบริหารงานขององค์การบริหารส่วนตำบลโคกทราย ประกอบด้วยฝ่ายนิติบัญญัติและฝ่ายบริหาร

- ฝ่ายนิติบัญญัติ ประกอบด้วยสมาชิกที่มาจากการเลือกตั้งจำนวน 13 เขต เขตละ 2 คน มีวาระการดำรงตำแหน่งคราวละ 4 ปี มีประธานสภาฯ 1 คน และรองประธานสภาฯ 1 คน

- ฝ่ายบริหาร ประกอบด้วย นายองค์การบริหารส่วนตำบลที่มาจากการเลือกตั้ง 1 คน รองนายองค์การบริหารส่วนตำบลที่มาจากการแต่งตั้ง 2 คน เลขานุการนายองค์การบริหารส่วนตำบลที่มาจากการแต่งตั้ง 1 คน

ตามพระราชบัญญัติ สภาตำบลและองค์การบริหารส่วนตำบล (ฉบับที่ ๗) พ.ศ. ๒๕๖๒

- ฝ่ายนิติบัญญัติ ประกอบด้วยสมาชิกที่มาจากการเลือกตั้งจำนวน 13 เขต เขตละ 1 คน มีวาระการดำรงตำแหน่งคราวละ 4 ปี มีประธานสภาฯ 1 คน และรองประธานสภาฯ 1 คน

- ฝ่ายบริหาร ประกอบด้วย นายองค์การบริหารส่วนตำบลที่มาจากการเลือกตั้ง 1 คน รองนายองค์การบริหารส่วนตำบลที่มาจากการแต่งตั้ง 2 คน เลขานุการนายองค์การบริหารส่วนตำบลที่มาจากการแต่งตั้ง 1 คน

- ฝ่ายปฏิบัติงานประจำ มีปลัดองค์การบริหารส่วนตำบลเป็นผู้บังคับบัญชาสูงสุด มีพนักงานส่วนตำบล ลูกจ้างประจำ พนักงานจ้างตามภารกิจ และพนักงานจ้างทั่วไป กำหนดหน่วยงานที่รับผิดชอบ แบ่งเป็น 4 สำนัก/กอง ดังนี้

1. สำนักปลัด	เลขที่ออกหนังสือ 71601
2. กองคลัง	เลขที่ออกหนังสือ 71602
3. กองช่าง	เลขที่ออกหนังสือ 71603
4. กองการศึกษา ศาสนา และวัฒนธรรม	เลขที่ออกหนังสือ 71608

หมายเหตุ: ที่มาของเลขประจำส่วนราชการบริหารส่วนท้องถิ่น กำหนดตามหลักเกณฑ์และแนวทางการกำหนดรหัสพยัญชนะ และเลขประจำส่วนราชการบริหารส่วนท้องถิ่น สำหรับองค์การบริหารส่วนตำบลใช้เลขประจำส่วนราชการเป็นเลขห้าตัว

-เลขรหัสสามตัวแรก เริ่มจาก 710 เรียงลำดับขององค์การบริหารส่วนตำบลที่ประกาศจัดตั้งขึ้นก่อนและหลัง หากประกาศจัดตั้งพร้อมกัน ให้ดูอักษรนำของชื่อองค์การบริหารส่วนตำบล

-เลขรหัสสองตัวหลัง ให้ใช้เป็นเลขประจำส่วนต่างๆ ในองค์การบริหารส่วนตำบล โดยสำนักปลัดองค์การบริหารส่วนตำบล ใช้เลข 01 แล้วเรียงไปตามลำดับส่วนต่างๆ ที่องค์การบริหารส่วนตำบลได้จัดตั้ง

ส่วนที่ 2

ยุทธศาสตร์องค์กรปกครองส่วนท้องถิ่น

ส่วนที่ 2

ยุทธศาสตร์องค์กรปกครองส่วนท้องถิ่น

(1) ความสัมพันธ์ระหว่างแผนพัฒนาระดับมหภาค

1) แผนยุทธศาสตร์ชาติ 20 ปี (พ.ศ.2561-2580)

วิสัยทัศน์

“ประเทศไทยมีความมั่นคง มั่งคั่ง ยั่งยืน

เป็นประเทศพัฒนาแล้ว ด้วยการพัฒนาตามหลักปรัชญาของเศรษฐกิจพอเพียง”

1. ยุทธศาสตร์ ด้านความมั่นคง

- 1.1 การรักษาความสงบภายในประเทศ
- 1.2 การป้องกันและแก้ไขปัญหาที่มีผลกระทบต่อความมั่นคง
- 1.3 การพัฒนาศักยภาพของประเทศให้พร้อมเผชิญภัยคุกคามที่กระทบต่อความมั่นคงของชาติ
- 1.4 การบูรณาการความร่วมมือด้านความมั่นคงกับอาเซียนและนานาชาติ
- 1.5 การพัฒนากลไกการบริหารจัดการความมั่นคงแบบองค์รวม

2. ยุทธศาสตร์ ด้านการสร้างความสามารถในการแข่งขัน

- 2.1 การเกษตรสร้างมูลค่า
- 2.2 อุตสาหกรรมและบริการแห่งอนาคต
- 2.3 สร้างความหลากหลายด้านการท่องเที่ยว
- 2.4 โครงสร้างพื้นฐาน เชื่อมไทย เชื่อมโลก
- 2.5 พัฒนาเศรษฐกิจบนพื้นฐานผู้ประกอบการยุคใหม่

3. ยุทธศาสตร์ ด้านการพัฒนาและเสริมสร้างศักยภาพทรัพยากรมนุษย์

3.1 การปรับเปลี่ยนค่านิยมและวัฒนธรรม มุ่งเน้นให้สถาบันทางสังคมร่วมปลูกฝังค่านิยมและวัฒนธรรมที่พึงประสงค์

- 3.2 การพัฒนาศักยภาพคนตลอดช่วงชีวิต
- 3.3 ปฏิรูปกระบวนการเรียนรู้ที่ตอบสนองต่อการเปลี่ยนแปลงในศตวรรษที่ 21
- 3.4 การตระหนักถึงพหุปัญญาของมนุษย์ที่หลากหลาย
- 3.5 การเสริมสร้างให้คนไทยมีสุขภาพที่ดีครอบคลุมทั้งด้านกาย ใจ สติปัญญา และสังคม
- 3.6 การสร้างสภาพแวดล้อมที่เอื้อต่อการพัฒนาและเสริมสร้างศักยภาพทรัพยากรมนุษย์
- 3.7 การเสริมสร้างศักยภาพการกีฬาในการสร้างคุณค่าทางสังคมและพัฒนาประเทศ

4. ยุทธศาสตร์ ด้านการสร้างโอกาสและความเสมอภาคทางสังคม

- 4.1 การลดความเหลื่อมล้ำ สร้างความเป็นธรรมในทุกมิติ
- 4.2 การกระจายศูนย์กลางความเจริญทางเศรษฐกิจ สังคมและเทคโนโลยี
- 4.3 การเสริมสร้างพลังทางสังคม
- 4.4 การเพิ่มขีดความสามารถของชุมชนท้องถิ่นในการพัฒนาการพึ่งตนเองและการจัดการตนเอง

5. ยุทธศาสตร์ ด้านการสร้างการเติบโตบนคุณภาพชีวิตที่เป็นมิตรกับสิ่งแวดล้อม

- 5.1 สร้างการเติบโตอย่างยั่งยืนบนสังคมเศรษฐกิจสีเขียว
- 5.2 สร้างการเติบโตอย่างยั่งยืนบนสังคมเศรษฐกิจภาคทะเล
- 5.3 สร้างการเติบโตอย่างยั่งยืนบนสังคมที่เป็นมิตรต่อสภาพภูมิอากาศ
- 5.4 พัฒนาพื้นที่เมือง ชนบท เกษตรกรรมและอุตสาหกรรมเชิงนิเวศ มุ่งเน้นความเป็นเมืองที่เติบโตอย่างต่อเนื่อง
- 5.5 พัฒนาความมั่นคงน้ำ พลังงาน และเกษตรที่เป็นมิตรต่อสิ่งแวดล้อม
- 5.6 ยกระดับกระบวนการตัดสินใจเพื่อกำหนดอนาคตประเทศ

6. ยุทธศาสตร์ ด้านการปรับสมดุลและพัฒนาระบบการบริหารจัดการภาครัฐ

- 6.1 ภาครัฐที่ยึดประชาชนเป็นศูนย์กลางตอบสนองความต้องการ และให้บริการอย่างสะดวก รวดเร็ว โปร่งใส
- 6.2 ภาครัฐบริหารงานแบบบูรณาการโดยมียุทธศาสตร์ชาติเป็นเป้าหมาย และเชื่อมโยงการพัฒนาในทุกระดับ ทุกประเด็น ทุกภารกิจและทุกพื้นที่
- 6.3 ภาครัฐมีขนาดเล็กลงเหมาะสมกับภารกิจ ส่งเสริมให้ประชาชนและทุกภาคส่วนมีส่วนร่วมในการพัฒนาประเทศ
- 6.4 ภาครัฐมีความทันสมัย
- 6.5 บุคลากรภาครัฐเป็นคนดีและเก่ง ยึดหลักคุณธรรม จริยธรรม มีจิตสำนึก มีความสามารถสูง มุ่งมั่นและเป็นมืออาชีพ
- 6.6 ภาครัฐมีความโปร่งใส ปลอดการทุจริตและประพฤติมิชอบ
- 6.7 กฎหมายมีความสอดคล้องเหมาะสมกับบริบทต่างๆ และมีเท่าที่จำเป็น
- 6.8 กระบวนการยุติธรรมเคารพสิทธิมนุษยชนและปฏิบัติต่อประชาชนโดยเสมอภาค

2) แผนพัฒนาเศรษฐกิจและสังคมแห่งชาติ ฉบับที่ 13 (พ.ศ.2566-2570)

การกำหนดทิศทางของแผนพัฒนาเศรษฐกิจและสังคมแห่งชาติ ฉบับที่ 13 ให้ประเทศสามารถก้าวข้ามความท้าทายต่างๆ เพื่อให้“ประเทศไทยมีความมั่นคง มั่งคั่ง ยั่งยืน เป็นประเทศพัฒนาแล้ว ด้วยการพัฒนาตามหลักปรัชญาของเศรษฐกิจพอเพียง” ตามเจตนารมณ์ของยุทธศาสตร์ชาติ ได้อาศัยหลักการและแนวคิด 4 ประการ ดังนี้

1. หลักปรัชญาของเศรษฐกิจพอเพียง โดยสืบสาน รักษา ต่อยอดการพัฒนาตามหลักปรัชญาของเศรษฐกิจพอเพียง ผ่านการกำหนดทิศทางการพัฒนาประเทศอย่างมีเหตุผล ความพอประมาณ ภูมิคุ้มกัน บนฐานของความรู้ คุณธรรม และความเพียร โดยคำนึงถึงความสอดคล้องกับสถานการณ์และเงื่อนไขระดับประเทศและระดับโลกทั้งในปัจจุบันและอนาคตอันใกล้ และศักยภาพของทุนทางเศรษฐกิจ ทุนทางสังคม และทุนทางทรัพยากรธรรมชาติและสิ่งแวดล้อมของประเทศ ให้มีความสำคัญกับการเสริมสร้างความสมดุลในมิติต่างๆ ทั้งความสมดุลระหว่างการพัฒนาความสามารถในการแข่งขันกับต่างประเทศกับความสามารถในการพึ่งตนเองได้อย่างมั่นคง ความสมดุลของการกระจายโอกาสเพื่อลดความเหลื่อมล้ำระหว่างกลุ่มคน และพื้นที่ และความสมดุลทางธรรมชาติเพื่อให้คนอยู่ร่วมกับทรัพยากรธรรมชาติและสิ่งแวดล้อมได้อย่างยั่งยืน

รวมถึงการบริหารจัดการองค์ความรู้ต่างๆ ของประเทศให้พร้อมรับกับความเสี่ยงที่เกิดจากการเปลี่ยนแปลงทั้งภายนอกและภายในประเทศ นอกจากนี้ในการวางแผนและการขับเคลื่อนแผนไปสู่การปฏิบัติต้องอาศัยองค์ความรู้ทางวิชาการที่รอบด้านและพิจารณาด้วยความรอบคอบ ควบคู่กับการยึดถือผลประโยชน์ของประชาชนส่วนรวมเป็นที่ตั้ง และมุ่งมั่นผลักดันให้การพัฒนาระบบเป้าหมายที่ตั้งไว้

2. การสร้างความสามารถในการ “ล้มแล้ว ลุกไว” โดยมุ่งเน้นการพัฒนาใน 3 ระดับ ประกอบด้วย 1) การพร้อมรับ หรือ ระดับ “อยู่รอด” ในการแก้ไขข้อจำกัดหรือจุดอ่อนที่มีอยู่ ซึ่งเป็นผลให้ประชาชน ประสบความยากลำบากในการดำรงชีวิต หรือทำให้ประเทศมีความเปราะบางต่อการเปลี่ยนแปลง จากภายนอกและภายใน รวมถึงการสร้างความพร้อมในทุกระดับในการรับมือกับสภาวะวิกฤติที่อาจเกิดขึ้น ให้สามารถฟื้นคืนสู่ภาวะปกติได้อย่างรวดเร็ว 2) การปรับตัว หรือ ระดับ “พอเพียง” ในการปรับเปลี่ยน ปัจจัยที่จำเป็นเพื่อเสริมสร้างความมั่นคงทางเศรษฐกิจ สังคม และสิ่งแวดล้อม ตั้งแต่ในระดับครอบครัว ชุมชน พื้นที่ และประเทศ รวมถึงปรับทิศทาง รูปแบบ และแนวทางการพัฒนาให้สอดคล้องกับกระแสการเปลี่ยนแปลงของโลกยุคใหม่ และ 3) การเปลี่ยนแปลงเพื่อพร้อมเติบโตอย่างยั่งยืน หรือ ระดับ “ยั่งยืน” ในการผลักดัน ให้เกิดการเปลี่ยนแปลงเชิงโครงสร้างในมิติต่างๆ เพื่อเสริมสร้างความสามารถของบุคคลและสังคม ในการพัฒนาอย่างต่อเนื่อง รวมทั้งเพื่อสนับสนุนให้ประเทศสามารถเติบโตได้อย่างมีคุณภาพและยั่งยืน

3. เป้าหมายการพัฒนาอย่างยั่งยืนของสหประชาชาติโดยกำหนดทิศทางการพัฒนาที่อยู่บนพื้นฐานของแนวคิด “ไม่ทิ้งใครไว้ข้างหลัง” มุ่งเสริมสร้างคุณภาพชีวิตที่ดีให้กับประชาชนทุกกลุ่ม ทั้งในมิติของการมีปัจจัยที่จำเป็นสำหรับการดำรงชีวิตขั้นพื้นฐานที่เพียงพอ การมีสภาพแวดล้อมที่ดี การมีปัจจัย สนับสนุนให้มีสุขภาพที่สมบูรณ์ทั้งทางร่างกายและจิตใจ การมีโอกาที่จะใช้ศักยภาพของตน ในการสร้างความเป็นอยู่ที่ดี และการมุ่งส่งเสริมทรัพยากรธรรมชาติและสิ่งแวดล้อมที่ดีไปยังคนรุ่นต่อไป

4. การพัฒนาเศรษฐกิจชีวภาพ เศรษฐกิจหมุนเวียน เศรษฐกิจสีเขียว โดยให้ความสำคัญกับการประยุกต์ใช้องค์ความรู้ทางด้านวิทยาศาสตร์ เทคโนโลยีสมัยใหม่ และความคิดสร้างสรรค์ เพื่อสร้างมูลค่าเพิ่มทางเศรษฐกิจ ควบคู่กับการรักษาความสมดุลระหว่างการอนุรักษ์และการใช้ประโยชน์จากฐานทรัพยากรธรรมชาติและความหลากหลายทางชีวภาพ รวมถึงการปรับเปลี่ยนรูปแบบการผลิต การให้บริการ และการบริโภคเพื่อลดผลกระทบต่อสิ่งแวดล้อม

เพื่อถ่ายทอดเป้าหมายหลักไปสู่ภาพของการขับเคลื่อนที่ชัดเจนในลักษณะของวาระการพัฒหน้าที่เอื้อให้เกิดการทำงานร่วมกันของหลายหน่วยงานและหลายภาคส่วนในการผลักดันการพัฒนาเรื่องใดเรื่องหนึ่งให้เกิดผลได้อย่างเป็นรูปธรรม แผนพัฒนาฯ ฉบับที่ 13 จึงได้กำหนดจุดหมายการพัฒนา จำนวน 13 หมุดหมาย ซึ่งเป็นการบ่งบอกถึงสิ่งที่ประเทศไทยปรารถนาจะ “เป็น” หรือมุ่งหวังจะ “มี” เพื่อสะท้อนประเด็นการพัฒนาที่มีลำดับความสำคัญสูงต่อการพลิกโฉมประเทศไทยสู่ “สังคมก้าวหน้า เศรษฐกิจสร้างมูลค่าอย่างยั่งยืน” โดยหมุดหมายทั้ง 13 ประการ แบ่งออกได้เป็น 4 มิติ ดังนี้

1. มิติภาคการผลิตและบริการเป้าหมาย ประกอบไปด้วย

หมวดหมู่ที่ 1 ไทยเป็นประเทศชั้นนำด้านสินค้าเกษตรและเกษตรแปรรูปมูลค่าสูง

กลยุทธ์ที่ 1 การประยุกต์ใช้เทคโนโลยีและนวัตกรรมแบบมุ่งเป้า เพื่อให้เกิดการยกระดับกระบวนการผลิตและสร้างมูลค่าเพิ่ม

กลยุทธ์ที่ 2 การส่งเสริมการผลิตและการขยายตัวของตลาด ของสินค้าเกษตรและผลิตภัณฑ์เกษตรแปรรูปที่มีมูลค่าเพิ่มสูง อาทิ ผลผลิตเกษตรปลอดภัย สมุนไพรแปรรูป อาหารทางการแพทย์ อาหารทางเลือก อาหารฟังก์ชัน พลังงาน วัสดุและเคมีชีวภาพ โปรตีนจากพืชและแมลง

กลยุทธ์ที่ 3 การขยายผลรูปแบบเกษตรยั่งยืนที่เป็นมิตรกับสิ่งแวดล้อมและมีมูลค่าเพิ่มสูงจากแบบอย่างความสำเร็จในประเทศ เช่น เกษตรตามโมเดลเศรษฐกิจ BCG เกษตรปลอดภัย วนเกษตร เกษตรอินทรีย์ ท่องเที่ยวเกษตร ประมงพื้นบ้าน การทำประมงถูกกฎหมาย และการปฏิบัติต่อแรงงานที่ถูกต้อง เป็นต้น

กลยุทธ์ที่ 4 การพัฒนาระบบบริหารจัดการน้ำเพื่อการเกษตรให้มีความสมดุลระหว่างอุปสงค์และอุปทาน รวมทั้งการใช้น้ำซ้ำ

กลยุทธ์ที่ 5 การส่งเสริมให้เอกชนลงทุนพัฒนาตลาดกลางและตลาดออนไลน์สินค้าเกษตร รวมถึงสินค้ากลุ่มปศุสัตว์และประมง

กลยุทธ์ที่ 6 การสนับสนุนระบบประกันภัยและรับรองคุณภาพมาตรฐานสินค้าเกษตรและสินค้าเกษตรแปรรูปที่เกษตรกรเข้าถึงได้

กลยุทธ์ที่ 7 การพัฒนาประสิทธิภาพการบริหารจัดการฟาร์มและกิจกรรมหลังการเก็บเกี่ยวเพื่อลดต้นทุน และเพิ่มมูลค่าผลผลิตของเกษตรกร

กลยุทธ์ที่ 8 การส่งเสริมให้เกษตรกรมีที่ทำกินและรักษาพื้นที่เกษตรกรรมที่เหมาะสมไว้เป็นฐานการผลิตการเกษตร

กลยุทธ์ที่ 9 การพัฒนาฐานข้อมูลและคลังข้อมูลที่เกี่ยวข้องกับการเกษตร รวมทั้งผลักดันให้มีการใช้ข้อมูลอย่างมีประสิทธิภาพ

กลยุทธ์ที่ 10 การพัฒนาให้เกิดระบบการบริหารจัดการเพื่อความมั่นคงทางด้านอาหาร

กลยุทธ์ที่ 11 การยกระดับขีดความสามารถของเกษตรกรและสถาบันเกษตรกร

กลยุทธ์ที่ 12 การพัฒนากลไกเพื่อเชื่อมโยงภาคีต่างๆ ทั้งภาคเอกชน ส่วนราชการ กลุ่มเกษตรกร และนักวิชาการในพื้นที่ ในการเป็นหุ้นส่วนทางเศรษฐกิจในการพัฒนาภาคเกษตรตลอดห่วงโซ่อุปทาน

หมวดหมู่ที่ 2 ไทยเป็นจุดหมายของการท่องเที่ยวที่เน้นคุณภาพและความยั่งยืน

กลยุทธ์ที่ 1 การส่งเสริมการพัฒนากิจกรรม สินค้าและบริการ การท่องเที่ยวมูลค่าเพิ่มสูง

กลยุทธ์ที่ 2 การพัฒนาและยกระดับการท่องเที่ยวที่มีศักยภาพรองรับนักท่องเที่ยวทั่วไป

กลยุทธ์ที่ 3 การยกระดับบริการและการบริหารจัดการการท่องเที่ยวให้ได้มาตรฐานเป็นที่ยอมรับของตลาดสากล

กลยุทธ์ที่ 4 การพัฒนาทักษะและศักยภาพของบุคลากรในภาคการท่องเที่ยวให้สอดคล้องกับการท่องเที่ยวคุณภาพสูงที่นำไปสู่การสร้างมูลค่าและความยั่งยืน เช่น การให้บริการด้วยใจ ความเข้าใจและ

ภูมิใจในวัฒนธรรมของท้องถิ่น ภาษา การสื่อสาร ดิจิทัล การเล่าเรื่อง ความสะอาดปลอดภัย และการดูแลรักษาสิ่งแวดล้อม เป็นต้น

กลยุทธ์ที่ 5 การปรับปรุงกฎหมาย/กฎระเบียบ และขั้นตอนที่ล่าสมัยและเป็นอุปสรรคต่อการทำธุรกิจและการขอใบอนุญาตของผู้ประกอบการรายย่อย เพื่อสร้างแรงจูงใจให้เกิดการพัฒนาไปสู่การท่องเที่ยวที่มีคุณภาพและยั่งยืน

กลยุทธ์ที่ 6 การพัฒนาระบบข้อมูลการท่องเที่ยวให้เป็นระบบการท่องเที่ยวอัจฉริยะที่นักท่องเที่ยว ผู้ประกอบการ และภาครัฐ สามารถเข้าถึงและใช้ประโยชน์ได้ง่าย

หมวดหมู่ที่ 3 ไทยเป็นฐานการผลิตยานยนต์ไฟฟ้าที่สำคัญของโลก

กลยุทธ์ที่ 1 การส่งเสริมให้ผู้ใช้ในภาคส่วนต่างๆ ของประเทศปรับเปลี่ยนมาใช้ยานยนต์ไฟฟ้าเพิ่มมากขึ้น

กลยุทธ์ที่ 2 การสนับสนุนให้เกิดการขยายตัวของตลาดส่งออกยานยนต์ไฟฟ้า

กลยุทธ์ที่ 3 การกำหนดเป้าหมาย/แผน และดำเนินการเปลี่ยนผ่านอุตสาหกรรมยานยนต์เดิมไปสู่ยานยนต์ไฟฟ้าอย่างเป็นระบบชัดเจนตลอดทั้งห่วงโซ่อุปทานในระยะ 5 ปี

กลยุทธ์ที่ 4 การยกระดับขีดความสามารถของผู้ประกอบการไทยในการลงทุนผลิตยานยนต์ไฟฟ้า แบตเตอรี่ และชิ้นส่วนสำคัญ

กลยุทธ์ที่ 5 มาตรการสำหรับกลุ่มผู้รับผลกระทบ

กลยุทธ์ที่ 6 การวิจัยพัฒนาเทคโนโลยีและนวัตกรรมที่เกี่ยวข้องกับยานยนต์ไฟฟ้าและยานยนต์ไร้คนขับ

กลยุทธ์ที่ 7 โครงสร้างพื้นฐานด้านพลังงานที่มีความพร้อมรองรับปริมาณการใช้งานยานยนต์ไฟฟ้าในอนาคตได้อย่างเหมาะสมและเพียงพอ

กลยุทธ์ที่ 8 การปรับปรุงและจัดทำกฎระเบียบที่เกี่ยวข้องให้เอื้อกับการเติบโตอุตสาหกรรมยานยนต์ไฟฟ้า และให้ความสำคัญกับการบูรณาการทำงานร่วมกันระหว่างรัฐและเอกชน

กลยุทธ์ที่ 9 การผลิตและพัฒนาทักษะแรงงานให้สอดคล้องกับความต้องการของอุตสาหกรรมยานยนต์ไฟฟ้า

กลยุทธ์ที่ 10 มาตรฐานด้านคุณสมบัติและความปลอดภัย

กลยุทธ์ที่ 11 การสนับสนุนเงินทุนให้กับผู้ประกอบการที่ลงทุนในอุตสาหกรรมยานยนต์พลังงานสะอาด

หมวดหมู่ที่ 4 ไทยเป็นศูนย์กลางทางการแพทย์และสุขภาพมูลค่าสูง

กลยุทธ์ที่ 1 บริการทางการแพทย์ที่มีศักยภาพในการสร้างมูลค่าทางเศรษฐกิจ

กลยุทธ์ที่ 2 ไทยเป็นศูนย์กลางบริการเพื่อส่งเสริมสุขภาพระดับโลก

กลยุทธ์ที่ 3 การสร้างมูลค่าเพิ่มให้อุตสาหกรรมทางการแพทย์และสุขภาพ

กลยุทธ์ที่ 4 การสร้างเสริมขีดความสามารถทางวิชาการด้านการศึกษา วิจัยและเทคโนโลยีทางการแพทย์

กลยุทธ์ที่ 5 การบริหารจัดการระบบบริการสุขภาพบนพื้นฐานความสมดุลทางเศรษฐกิจและสุขภาพของคนไทย

กลยุทธ์ที่ 6 การยกระดับศักยภาพระบบบริหารจัดการภาวะฉุกเฉินด้านสาธารณสุขเพื่อลดผลกระทบต่อบริการทางเศรษฐกิจและสุขภาพ

หมวดหมายที่ 5 ไทยเป็นประตูการค้าการลงทุนและยุทธศาสตร์ทางโลจิสติกส์ที่สำคัญของภูมิภาค

กลยุทธ์ที่ 1 การสร้างจุดยืนของไทยภายใต้บริบทโลกใหม่

กลยุทธ์ที่ 2 พัฒนาโครงสร้างพื้นฐานเพื่อเป็นประตูการค้าการลงทุนและฐานเศรษฐกิจสำคัญของภูมิภาค

กลยุทธ์ที่ 3 ผลักดันการลงทุนเพื่อปรับโครงสร้างอุตสาหกรรมเป้าหมายสู่ไทยแลนด์ 4.0

หมวดหมายที่ 6 ไทยเป็นศูนย์กลางอุตสาหกรรมอิเล็กทรอนิกส์อัจฉริยะและอุตสาหกรรมดิจิทัลของอาเซียน

กลยุทธ์ที่ 1 การขับเคลื่อนสังคมและเศรษฐกิจไทยด้วยดิจิทัล

กลยุทธ์ที่ 2 การพัฒนาต่อยอดฐานอุตสาหกรรมไฟฟ้าและอิเล็กทรอนิกส์

กลยุทธ์ที่ 3 อุตสาหกรรมดิจิทัลในประเทศที่สามารถแข่งขันได้

กลยุทธ์ที่ 4 การพัฒนาระบบนิเวศเพื่อสนับสนุนการพัฒนาอุตสาหกรรมอิเล็กทรอนิกส์อัจฉริยะ อุตสาหกรรมและบริการดิจิทัล

2. มิติโอกาสและความเสมอภาคทางเศรษฐกิจและสังคม ประกอบไปด้วย

หมวดหมายที่ 7 ไทยมีวิสาหกิจขนาดกลางและขนาดย่อมที่เข้มแข็ง มีศักยภาพสูง และสามารถแข่งขันได้

กลยุทธ์ที่ 1 การพัฒนาระบบนิเวศให้เอื้ออำนวยต่อการทำธุรกิจและการยกระดับความสามารถในการแข่งขันของวิสาหกิจขนาดกลางและขนาดย่อม

กลยุทธ์ที่ 2 การพัฒนาแพลตฟอร์มเชื่อมโยงฐานข้อมูลวิสาหกิจขนาดกลางและขนาดย่อม และส่งเสริมให้วิสาหกิจขนาดกลางและขนาดย่อมเข้าสู่ระบบ

กลยุทธ์ที่ 3 จัดให้มีกลไกทางการเงินที่เหมาะสมกับลักษณะเฉพาะของวิสาหกิจขนาดกลางและขนาดย่อมเพื่อให้วิสาหกิจขนาดกลางและขนาดย่อมทุกกลุ่มสามารถเข้าถึงแหล่งทุนได้อย่างทั่วถึง

กลยุทธ์ที่ 4 การส่งเสริมการพัฒนา วิสาหกิจขนาดกลางและขนาดย่อมให้เป็นผู้ประกอบการในยุคดิจิทัล

กลยุทธ์ที่ 5 การยกระดับประสิทธิภาพกระบวนการส่งเสริมวิสาหกิจขนาดกลางและขนาดย่อมของภาครัฐ

กลยุทธ์ที่ 6 การพัฒนาระบบนิเวศให้เอื้อต่อการสร้างธุรกิจสตาร์ทอัพ และผู้ประกอบการที่ขับเคลื่อนด้วยนวัตกรรม รวมทั้งให้เข้าถึงแหล่งเงินทุนที่เหมาะสม และเชื่อมโยงเข้าสู่เครือข่ายระดับโลก และยกระดับสู่ตลาดต่างประเทศ

กลยุทธ์ที่ 7 การส่งเสริมวิสาหกิจเพื่อสังคมให้มีศักยภาพการดำเนินการในเชิงธุรกิจ

หมวดหมู่ที่ 8 ไทยมีพื้นที่และเมืองอัจฉริยะที่น่าอยู่ ปลอดภัย เติบโตได้อย่างยั่งยืน

กลยุทธ์ที่ 1 การสร้างความเข้มแข็งเศรษฐกิจฐานราก

กลยุทธ์ที่ 2 การส่งเสริมกลไกความร่วมมือภาครัฐ เอกชน ประชาชน และประชาสังคมเพื่อการพัฒนาพื้นที่และเมือง

กลยุทธ์ที่ 3 การสร้างความพร้อมด้านโครงสร้างพื้นฐาน โลจิสติกส์ และดิจิทัลรองรับพื้นที่เศรษฐกิจหลักและเมือง

กลยุทธ์ที่ 4 การเสริมสร้างความเข้มแข็งในการบริหารจัดการพื้นที่และเมือง

หมวดหมู่ที่ 9 ไทยมีความยากจนข้ามรุ่นลดลง และมีความคุ้มครองทางสังคมที่เพียงพอ

เหมาะสม

กลยุทธ์ที่ 1 การแก้ปัญหาความยากจนข้ามรุ่นแบบมุ่งเป้าให้ครัวเรือนหลุดพ้นความยากจนอย่างยั่งยืน

กลยุทธ์ที่ 2 การสร้างโอกาสที่เสมอภาคแก่เด็กจากครัวเรือนยากจนข้ามรุ่น

กลยุทธ์ที่ 3 การยกระดับความคุ้มครองทางสังคมสำหรับคนทุกช่วงวัย

กลยุทธ์ที่ 4 การพัฒนาระบบความคุ้มครองทางสังคมให้มีประสิทธิภาพ

กลยุทธ์ที่ 5 การบูรณาการฐานข้อมูลเพื่อลดความยากจนข้ามรุ่นและจัดความคุ้มครองทางสังคม

3. มิตินโยบายของทรัพยากรธรรมชาติและสิ่งแวดล้อม

หมวดหมู่ที่ 10 ไทยมีเศรษฐกิจหมุนเวียนและสังคมคาร์บอนต่ำ

กลยุทธ์ที่ 1 การพัฒนาอุตสาหกรรมและบริการตามหลักเศรษฐกิจหมุนเวียนและสังคมคาร์บอนต่ำ

กลยุทธ์ที่ 2 การสร้างรายได้สุทธิให้ชุมชน ท้องถิ่น และเกษตรกร จากเศรษฐกิจหมุนเวียนและสังคมคาร์บอนต่ำ

กลยุทธ์ที่ 3 การฟื้นฟูทรัพยากรธรรมชาติและเพิ่มประสิทธิภาพการใช้ทรัพยากรอย่างชาญฉลาดบนหลักปรัชญาของเศรษฐกิจพอเพียง

กลยุทธ์ที่ 4 การพัฒนาเทคโนโลยี นวัตกรรมและกลไกสนับสนุนเศรษฐกิจหมุนเวียนและสังคมคาร์บอนต่ำ

กลยุทธ์ที่ 5 การปรับพฤติกรรมทางเศรษฐกิจและการดำรงชีพเข้าสู่วิถีชีวิตใหม่อย่างยั่งยืน

หมวดหมู่ที่ 11 ไทยสามารถลดความเสี่ยงและผลกระทบจากภัยธรรมชาติและ การเปลี่ยนแปลงสภาพภูมิอากาศ

เปลี่ยนแปลงสภาพภูมิอากาศ

กลยุทธ์ที่ 1 การป้องกันและลดผลกระทบจากภัยธรรมชาติและ การเปลี่ยนแปลงสภาพภูมิอากาศในพื้นที่สำคัญ

กลยุทธ์ที่ 2 การพัฒนาและเพิ่มศักยภาพประชาชนและชุมชนในการรับมือกับภัยธรรมชาติและ การเปลี่ยนแปลงสภาพภูมิอากาศ

กลยุทธ์ที่ 3 การใช้วิทยาศาสตร์และเทคโนโลยีในการบริหารจัดการความเสี่ยงจากภัยธรรมชาติและการเปลี่ยนแปลงสภาพภูมิอากาศ

กลยุทธ์ที่ 4 การอนุรักษ์ฟื้นฟูทรัพยากรธรรมชาติระบบนิเวศเพื่อป้องกันและลดผลกระทบจากภัยธรรมชาติและการเปลี่ยนแปลงสภาพภูมิอากาศ

กลยุทธ์ที่ 5 การส่งเสริมความร่วมมือกับต่างประเทศเพื่อบริหารจัดการ และลดความเสี่ยงจากภัยธรรมชาติและการเปลี่ยนแปลงสภาพภูมิอากาศ

4. มิติปัจจัยผลักดันการพลิกโฉมประเทศ

หมวดหมู่ที่ 12 ไทยมีกำลังคนสมรรถนะสูง มุ่งเรียนรู้อย่างต่อเนื่อง ตอบโจทย์การพัฒนาแห่งอนาคต

กลยุทธ์ที่ 1 คนไทยทุกช่วงวัยได้รับการพัฒนาในทุกมิติ

กลยุทธ์ที่ 2 การพัฒนากำลังคนสมรรถนะสูง

กลยุทธ์ที่ 3 ส่งเสริมการเรียนรู้ตลอดชีวิต

หมวดหมู่ที่ 13 ไทยมีภาครัฐที่ทันสมัย มีประสิทธิภาพ และตอบโจทย์ประชาชน

กลยุทธ์ที่ 1 การพัฒนาคุณภาพการให้บริการภาครัฐที่ตอบโจทย์ สะดวก และประหยัด

กลยุทธ์ที่ 2 การปรับเปลี่ยนการบริหารจัดการและโครงสร้างของภาครัฐให้ยืดหยุ่นเชื่อมโยงเปิดกว้างและมีประสิทธิภาพเพื่อรองรับการเปลี่ยนแปลงที่เอื้อต่อการพัฒนาประเทศ

กลยุทธ์ที่ 3 การปรับเปลี่ยนภาครัฐเป็นรัฐบาลดิจิทัลที่ใช้ข้อมูลในการบริหารจัดการเพื่อการพัฒนาประเทศ

กลยุทธ์ที่ 4 การสร้างระบบบริหารภาครัฐที่ส่งเสริมการปรับเปลี่ยนและพัฒนาบุคลากรให้มีทักษะที่จำเป็นในการให้บริการภาครัฐดิจิทัล และปรับปรุงกฎหมาย ระเบียบ มาตรการภาครัฐให้เอื้อต่อการพัฒนาประเทศ

แผนภาพความเชื่อมโยงระหว่างหมวดหมู่การพัฒนา กับ เป้าหมายหลัก

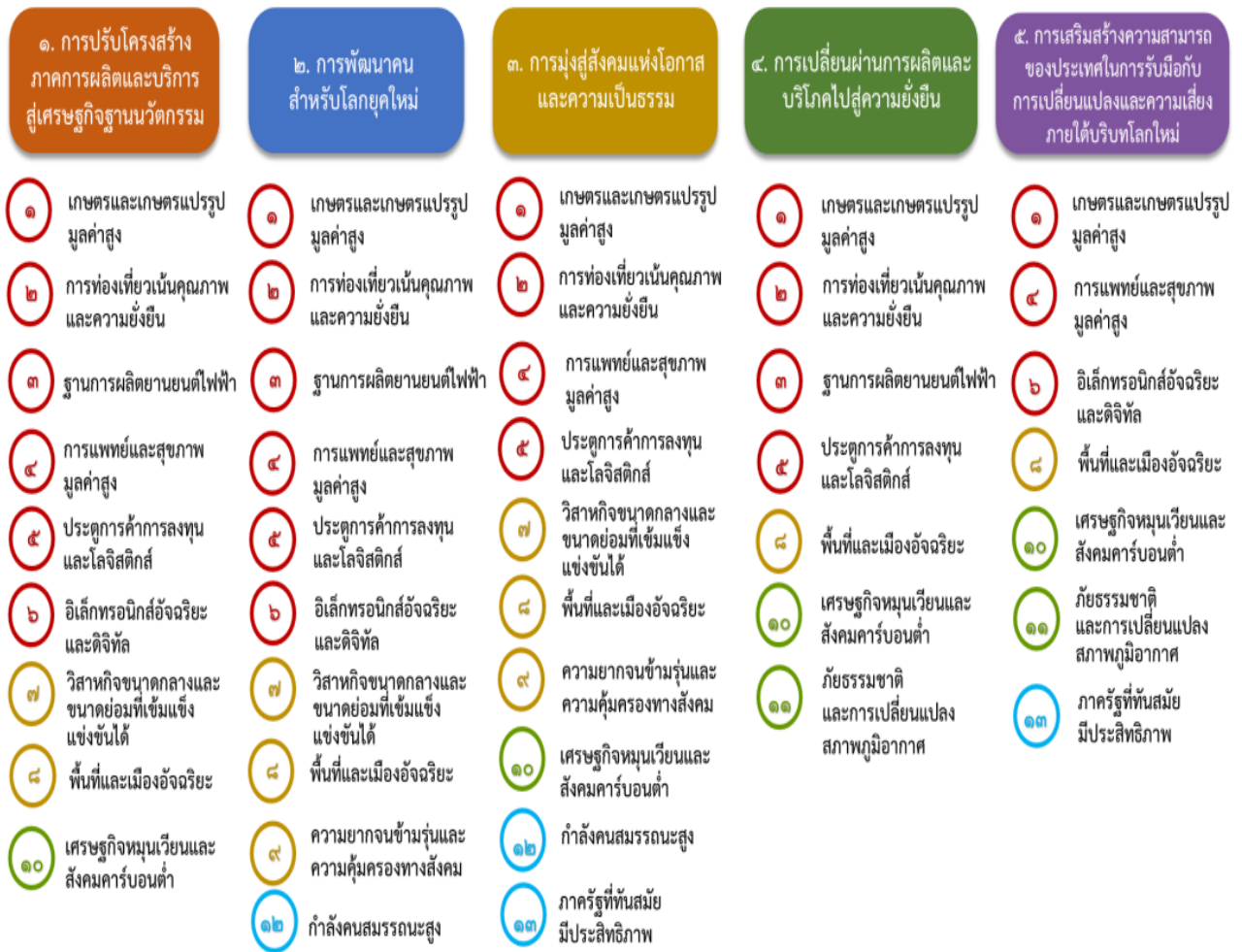

เป้าหมายการพัฒนาที่ยั่งยืน (Sustainable Development Goals : SDGs)

เป้าหมายการพัฒนาที่ยั่งยืน (Sustainable Development Goals : SDGs) มีทั้งหมด 17 เป้าหมาย (Goals) ภายใต้หนึ่งเป้าหมายจะประกอบไปด้วยเป้าหมายย่อย ๆ ที่เรียกว่า เป้าประสงค์ (Targets) ซึ่งมีจำนวนทั้งหมด 169 เป้าประสงค์ และตัวชี้วัด (Indicators) จำนวน 232 ตัวชี้วัด เป้าหมายประกอบด้วย

เป้าหมายที่ 1 : ขจัดความยากจนทุกรูปแบบในทุกพื้นที่

เป้าหมายที่ 2 : ยุติความหิวโหย บรรลุความมั่นคงทางอาหารและยกระดับโภชนาการและส่งเสริมเกษตรกรรมที่ยั่งยืน

เป้าหมายที่ 3 : สร้างหลักประกันว่าคนมีชีวิตที่มีสุขภาพดีและส่งเสริมความเป็นอยู่ที่ดีสำหรับทุกคนในทุกวัย

เป้าหมายที่ 4 : สร้างหลักประกันว่าทุกคนมีการศึกษาที่มีคุณภาพอย่างครอบคลุมและเท่าเทียม และสนับสนุนโอกาสในการเรียนรู้ตลอดชีวิต

เป้าหมายที่ 5 : บรรลุความเท่าเทียมระหว่างเพศ และเสริมอำนาจให้แก่สตรีและเด็กหญิง

เป้าหมายที่ 6 : สร้างหลักประกันว่าจะมีการจัดให้มีน้ำและสุขอนามัยสำหรับทุกคนและมีการบริหารจัดการที่ยั่งยืน

เป้าหมายที่ 7 : สร้างหลักประกันให้ทุกคนสามารถเข้าถึงพลังงานสมัยใหม่ที่ยั่งยืนในราคาที่ย่อมเยา

เป้าหมายที่ 8 : ส่งเสริมการเติบโตทางเศรษฐกิจที่ต่อเนื่อง ครอบคลุม และยั่งยืน การจ้างงานเต็มที่มีผลิตภาพ และการมีงานที่เหมาะสมสำหรับทุกคน

เป้าหมายที่ 9 : สร้างโครงสร้างพื้นฐานที่มีความทนทาน ส่งเสริมการพัฒนาอุตสาหกรรมที่ครอบคลุมและยั่งยืน และส่งเสริมนวัตกรรม

เป้าหมายที่ 10 : ลดความไม่เสมอภาคภายในประเทศและระหว่างประเทศ

เป้าหมายที่ 11 : ทำให้เมืองและการตั้งถิ่นฐานของมนุษย์มีความครอบคลุม ปลอดภัย มีภูมิคุ้มกัน และยั่งยืน

เป้าหมายที่ 12 : สร้างหลักประกันให้มีรูปแบบการผลิตและการบริโภคที่ยั่งยืน

เป้าหมายที่ 13 : ปฏิบัติการอย่างเร่งด่วนเพื่อต่อสู้การเปลี่ยนแปลงสภาพภูมิอากาศและผลกระทบที่เกิดขึ้น

เป้าหมายที่ 14 : อนุรักษ์และใช้ประโยชน์จากมหาสมุทร ทะเล และทรัพยากรทางทะเลอย่างยั่งยืน เพื่อการพัฒนาที่ยั่งยืน

เป้าหมายที่ 15 : ปกป้อง ฟื้นฟู และสนับสนุนการใช้ระบบนิเวศบนบกอย่างยั่งยืน จัดการป่าไม้อย่างยั่งยืนต่อสู้การกลายสภาพเป็นทะเลทราย หยุดการเสื่อมโทรมของที่ดินและพื้นสภาพดิน และหยุดยั้งการสูญเสียดังกล่าวหลายทางชีวภาพ

เป้าหมายที่ 16 : ส่งเสริมสังคมที่สงบสุขและครอบคลุมเพื่อการพัฒนาที่ยั่งยืน ให้ทุกคนเข้าถึงความยุติธรรม และสร้างสถาบันที่มีประสิทธิภาพ รับผิดชอบ และครอบคลุมในทุกระดับ

เป้าหมายที่ 17 : เสริมความเข้มแข็งให้แก่กลไกการดำเนินงานและฟื้นฟูหุ้นส่วนความร่วมมือระดับโลกเพื่อการพัฒนาที่ยั่งยืน

เป้าหมายการพัฒนาทั้ง 17 ข้อ สะท้อน “3 เสาหลักของมิติความยั่งยืน” (Three Pillars of Sustainability) คือ มิติด้านสังคม เศรษฐกิจ และสิ่งแวดล้อม บวกกับอีก 2 มิติ คือ มิติด้านสันติภาพและสถาบัน และมิติด้านหุ้นส่วนการพัฒนา ที่เชื่อมร้อยทุกมิติของความยั่งยืนไว้ด้วยกัน รวมเป็น 5 มิติ องค์การสหประชาชาติ แบ่งเป้าหมาย 17 ข้อ ออกเป็น 5 กลุ่ม (เรียกว่า 5 Ps) ประกอบด้วย

1. People (มิติด้านสังคม): ครอบคลุมเป้าหมายที่ 1 ถึง เป้าหมายที่ 5
2. Prosperity (มิติด้านเศรษฐกิจ): ครอบคลุมเป้าหมายที่ 7 ถึง เป้าหมายที่ 11
3. Planet (มิติด้านสิ่งแวดล้อม): ครอบคลุมเป้าหมายที่ 6 เป้าหมายที่ 12 ถึง เป้าหมายที่ 15
4. Peace (มิติด้านสันติภาพและสถาบัน): ครอบคลุมเป้าหมายที่ 16
5. Partnership (มิติด้านหุ้นส่วนการพัฒนา): ครอบคลุมเป้าหมายที่ 17

3) แผนพัฒนาภาค /แผนพัฒนากลุ่มจังหวัด/แผนพัฒนาจังหวัด/แผนพัฒนาอำเภอ

3.1 แผนพัฒนาภาคใต้ (พ.ศ.2566-2570)

วิสัยทัศน์

“แหล่งท่องเที่ยวและบริการที่มีคุณภาพ แหล่งผลิตสินค้าเกษตร
ปลอดภัยและมูลค่าสูง เชื่อมโยงเศรษฐกิจระหว่างภูมิภาค”

ยุทธศาสตร์

1. พัฒนาและยกระดับการท่องเที่ยวและบริการ และธุรกิจต่อเนื่องด้านการท่องเที่ยวสู่
การท่องเที่ยวและบริการที่มีมาตรฐานและมีมูลค่าสูง
 - 1.1 พัฒนาแหล่งท่องเที่ยวและระบบบริการพื้นฐานและสิ่งอำนวยความสะดวก
 - 1.2 ยกระดับมาตรฐานบริการการท่องเที่ยวและส่งเสริมธุรกิจบริการต่อเนื่องกับการท่องเที่ยว
 - 1.3 พัฒนากิจกรรมและบริการท่องเที่ยวให้มีความหลากหลายและสร้างสรรค์
 - 1.4 ประชาสัมพันธ์การท่องเที่ยวและส่งเสริมการตลาดด้วยเทคโนโลยีดิจิทัล
2. พัฒนาและยกระดับอุตสาหกรรมการแปรรูปสินค้าเกษตรด้วยนวัตกรรมเพื่อสร้างมูลค่าเพิ่ม
 - 2.1 ส่งเสริมการพัฒนาอุตสาหกรรมโอเลโอเคมีคอลแบบครบวงจร
 - 2.2 สนับสนุนการวิจัยและพัฒนาเทคโนโลยีชีวภาพ
 - 2.3 สนับสนุนผู้ประกอบการ SMEs และ Start Up
3. พัฒนาและส่งเสริมการผลิตและการแปรรูปเพื่อสร้างมูลค่าเพิ่มสินค้าเกษตรหลักของภาค
 - 3.1 เพิ่มประสิทธิภาพการผลิตและพัฒนาคุณภาพผลผลิตโดยการใช้เทคโนโลยีและนวัตกรรม
ทางการเกษตร
 - 3.2 ยกระดับการผลิตสินค้าเกษตรที่เป็นอัตลักษณ์ของภาค
 - 3.3 ต่อยอดการพัฒนาการผลิตสู่ระบบเกษตรมาตรฐานต่างๆ
 - 3.4 ส่งเสริมการทำเกษตรแบบผสมผสาน
 - 3.5 สร้างความเข้มแข็งให้กับกลุ่มเกษตรกร
 - 3.6 พัฒนาโครงสร้างพื้นฐานและระบบโลจิสติกส์เพื่อสนับสนุนภาคการเกษตร
 - 3.7 พัฒนาระบบตลาดที่ทันสมัยและมีความหลากหลายให้กับเกษตรกรและกลุ่มเกษตรกร
4. อนุรักษ์ ป่าไม้ และบริหารจัดการทรัพยากรธรรมชาติและสิ่งแวดล้อมอย่างเป็นระบบ เพื่อเป็น
ฐานการพัฒนาที่ยั่งยืน
 - 4.1 เพิ่มประสิทธิภาพการจัดการฐานทรัพยากรให้มีความอุดมสมบูรณ์
 - 4.2 บริหารจัดการน้ำอย่างเป็นระบบเพื่อป้องกันและแก้ไขปัญหาอุทกภัยและภัยแล้ง
 - 4.3 ส่งเสริมการใช้พลังงานทดแทนและเพิ่มประสิทธิภาพการใช้พลังงานเพื่อสร้างความมั่นคง
ด้านพลังงาน
 - 4.4 บริหารจัดการและแก้ไขปัญหาสิ่งแวดล้อม ทั้งขยะ น้ำเสีย และมลพิษทางอากาศ

5. พัฒนาพื้นที่เศรษฐกิจพิเศษชายแดนและด่านชายแดนให้เอื้อต่อการค้าการลงทุน

5.1 พัฒนาพื้นที่บริเวณเขตเศรษฐกิจพิเศษชายแดนให้มีความพร้อมสำหรับรองรับ กิจกรรมทางเศรษฐกิจและสามารถเชื่อมโยงกับประเทศเพื่อนบ้าน

5.2 พัฒนาโครงสร้างพื้นฐาน สิ่งอำนวยความสะดวก และระบบโลจิสติกส์

5.3 สนับสนุนมาตรการจูงใจให้กับผู้ประกอบการเพื่อให้เกิดการค้าการลงทุนในพื้นที่

5.4 เตรียมความพร้อมกำลังแรงงานที่มีศักยภาพเพื่อรองรับการประกอบการในพื้นที่เศรษฐกิจพิเศษ

6. พัฒนาพื้นที่ระเบียงเศรษฐกิจภาคใต้ เพื่อเป็นพื้นที่เศรษฐกิจใหม่และสามารถเชื่อมโยง การค้าการลงทุนกับเขตพัฒนาเศรษฐกิจพิเศษภาคตะวันออก และกลุ่มประเทศ BIMSTEC (จังหวัดชุมพร ระนอง สุราษฎร์ธานี และนครศรีธรรมราช)

6.1 พัฒนาประตูการค้าฝั่งตะวันตก (Western Gateway)

6.2 พัฒนาประตูสู่การท่องเที่ยวอ่าวไทยและอันดามัน (Royal Coast & Andaman Route)

6.3 พัฒนาอุตสาหกรรมฐานชีวภาพและการแปรรูปการเกษตรมูลค่าสูง (Bio-Based & Processed Agricultural Products)

6.4 การอนุรักษ์ทรัพยากรธรรมชาติการส่งเสริมวัฒนธรรม และการพัฒนาเมืองน่าอยู่ (Green Culture & Livable Cities)

3.2 แผนพัฒนากลุ่มจังหวัดภาคใต้ฝั่งอ่าวไทย (ชุมพร สุราษฎร์ธานี นครศรีธรรมราช พัทลุง สงขลา) (พ.ศ.2566-2570)

วิสัยทัศน์

“พัฒนาการท่องเที่ยว การเกษตร อุตสาหกรรมชีวภาพ
สู่ผลิตภัณฑ์และบริการที่มีคุณภาพ และมูลค่าสูงอย่างยั่งยืน”

ยุทธศาสตร์

1. การพัฒนาการเกษตร (ด้านพืช ประมง ปศุสัตว์สมุนไพร และไม้เศรษฐกิจ)

1.1 การเพิ่มปริมาณผลผลิต การลดต้นทุนการผลิต พืช สัตว์สัตว์น้ำเศรษฐกิจ และ รายได้จากการเพาะปลูก การปศุสัตว์เพิ่มขึ้นโดยใช้เทคโนโลยีและการจัดการสมัยใหม่

1.2 การแปรรูปผลผลิตทางการเกษตรไปสู่ ผลิตภัณฑ์มูลค่าสูง และพัฒนาระบบการเก็บ รักษาผลผลิต ผลิตภัณฑ์

1.3 การพัฒนาการตลาดผลผลิต ผลิตภัณฑ์ทางการเกษตร และการจัดการด้าน Logistic

1.4 การควบคุมมาตรฐาน พืช สัตว์เศรษฐกิจหลักในพื้นที่ และมาตรฐานอาหาร

1.5 การขับเคลื่อนเกษตรอินทรีย์ เกษตรปลอดภัย

1.6 การขับเคลื่อนเกษตรแปลงใหญ่

1.7 การขับเคลื่อน oil Palm city, Herbal city, Rubber city

1.8 การส่งเสริมการเลี้ยงสัตว์เศรษฐกิจ และแมลง เศรษฐกิจ เดิมและชนิดใหม่

1.9 การเพิ่มพื้นที่ปลูกไม้เศรษฐกิจ

- 1.10 การปลูกพืชสมุนไพรเพื่อการค้า
- 1.11 การพัฒนาเกษตรกรสู่การเป็นเกษตรกร อัจฉริยะ และ การทำการเกษตรแบบ ครัววงจร
- 1.12 การพัฒนาหน่วยงานภาครัฐ ภาคเอกชน ภาค ประชาสังคมด้านการเกษตรในพื้นที่ให้มี ศักยภาพในการสนับสนุนภาคการเกษตรในพื้นที่

2. การพัฒนาด้านการท่องเที่ยว

- 2.1 การพัฒนาแหล่งท่องเที่ยว/กิจกรรมท่องเที่ยว เดิม/ใหม่
- 2.2 การพัฒนาแหล่งท่องเที่ยว/กิจกรรมการ ท่องเที่ยว/route ท่องเที่ยวใหม่
- 2.3 การเชื่อมโยงการท่องเที่ยวกับภาคเศรษฐกิจ อื่น เช่น การท่องเที่ยวเชิงเกษตร
- 2.4 การท่องเที่ยวเชิงสุขภาพ (การแพทย์ การแพทย์แผนไทย)
- 2.5 การขับเคลื่อนการท่องเที่ยวแบบ MICE
- 2.6 การพัฒนาโครงสร้างพื้นฐานด้านการท่องเที่ยว และสิ่งอำนวยความสะดวกด้านการท่องเที่ยว สำหรับกลุ่มผู้สูงอายุและผู้พิการ
- 2.7 การพัฒนาด้านการตลาด และการประชาสัมพันธ์
- 2.8 การพัฒนาการบริหารจัดการด้านการ ท่องเที่ยว (ความปลอดภัย ระบบสาธารณสุข และ สุขภาพของนักท่องเที่ยว และผู้ให้บริการ)
- 2.9 การยกระดับการท่องเที่ยวชุมชนเพื่อการ รองรับนักท่องเที่ยวระดับกลาง และระดับสูง
- 2.10 การพัฒนาบุคลากรภาครัฐ ภาคเอกชน ภาคประชาสังคมด้านการท่องเที่ยว
- 2.11 การพัฒนาระบบเทคโนโลยีสารสนเทศด้าน การท่องเที่ยวให้มีความครบถ้วนสมบูรณ์ เพื่อบริหารจัดการด้านการท่องเที่ยวให้มีประสิทธิภาพ
- 2.12 การพัฒนาอุตสาหกรรมเกี่ยวเนื่อง (โรงแรม ร้านอาหาร ผลิตภัณฑ์ชุมชน OTOP ผลิตภัณฑ์/ บริการชุมชน

3. การพัฒนาด้านอุตสาหกรรม การค้า การลงทุน และการค้าระหว่างประเทศ

- 3.1 การสร้าง SME ใหม่และการพัฒนา สร้างความเข้มแข็งให้แก่ SME เดิม
- 3.2 การสร้างความเข้มแข็งให้กับวิสาหกิจชุมชน เพื่อพัฒนาไปสู่อุตสาหกรรมชุมชน
- 3.3 การขับเคลื่อนอุตสาหกรรมชีวภาพ เพื่อสร้างมูลค่าเพิ่มให้แก่ผลผลิตทางการเกษตร ประมง และการเพาะเลี้ยงสัตว์น้ำ (เช่น oleochemical Function & Future food, Cosmetic)
- 3.4 การพัฒนาระบบตลาดของ ผลผลิต ทาง การเกษตร และผลิตภัณฑ์แปรรูป ทั้งระบบ online และ offline
- 3.5 การขับเคลื่อนการพัฒนาเขตเศรษฐกิจพิเศษ และระเบียงเศรษฐกิจ
- 3.6 การพัฒนาผู้ประกอบการ ผู้ประกอบการ digital และบุคลากรภาครัฐที่เกี่ยวข้องให้ มีความรู้มี ทักษะในการประยุกต์ใช้ Digital เทคโนโลยี เทคโนโลยีอื่น และการจัดการสมัยใหม่
- 3.7 การส่งเสริมการค้า การลงทุน และการตลาดแก่เกษตรกร กลุ่มเกษตรกร และผู้ประกอบการ
- 3.8 การสนับสนุนการศึกษาเพื่อสร้างแรงงานระดับ อาชีวะและพัฒนาฝีมือ และทักษะแรงงาน
- 3.9 เสริมสร้างความเข้มแข็งด้านอาชีพ และรายได้ ของกำลังแรงงาน และผู้ประกอบการ

4. การพัฒนาโครงสร้างพื้นฐาน การขนส่งโลจิสติกส์เครือข่ายการสื่อสาร และพลังงาน

- 4.1 การพัฒนาเครือข่ายถนนสายรองในพื้นที่ให้ได้มาตรฐาน
- 4.2 การพัฒนาท่าเทียบเรือน้ำลึกเพื่อการขนส่ง สินค้า และท่าเทียบเรือเพื่อการท่องเที่ยว
- 4.3 พัฒนาการขนส่งระบบรางเชื่อมโยงฝั่งอ่าวไทย - อันดามัน และระบบรถไฟรางคู่
- 4.4 ปรับปรุงการขนส่งทางอากาศระหว่างภูมิภาค และระหว่างประเทศ
- 4.5 ปรับปรุงการขนส่งทางเรือระหว่างภูมิภาค
- 4.6 การพัฒนาเครือข่ายอินเทอร์เน็ตความเร็วสูง และ Free wifi ในเขตเมืองและสถานที่ท่องเที่ยว
- 4.7 พัฒนาศูนย์กระจายสินค้าในพื้นที่
- 4.8 สร้างความมั่นคงของระบบสาธารณูปโภคในพื้นที่เพื่อรองรับการพัฒนาต่าง ๆ
- 4.9 สนับสนุน ส่งเสริม การใช้พลังงานทดแทนในชุมชน และภาคการเกษตร

5. การพัฒนาด้านสังคมและสิ่งแวดล้อม

- 5.1 การบริหารจัดการขยะ มลพิษ และน้ำเสียในพื้นที่
- 5.2 การแก้ไขปัญหาการกัดเซาะชายฝั่ง การฟื้นฟูแหล่งน้ำในพื้นที่กลุ่มจังหวัด
- 5.3 ส่งเสริมการลงทุนที่เป็นมิตรต่อสิ่งแวดล้อม และการลดการปล่อยก๊าซเรือนกระจก
- 5.4 ส่งเสริมการอนุรักษ์ป่า การปลูกป่า การปลูกป่าชุมชน และป่าชายเลน
- 5.5 การพัฒนาคุณภาพดิน และน้ำ
- 5.6 การแก้ปัญหาหน้าท่วม และน้ำแล้ง
- 5.7 ส่งเสริมการอนุรักษ์ทรัพยากรทะเล และชายฝั่ง
- 5.8 มีศูนย์การแพทย์และการบริการทาง การแพทย์อย่างครบวงจร
- 5.9 การพัฒนาเทคโนโลยีทางการแพทย์ และสาธารณสุข เพื่อรองรับสังคมผู้สูงอายุ
- 5.10 การมีองค์กร และกิจกรรมในการดูแลผู้สูงอายุ
- 5.11 การสร้างระบบ กลไกในการเฝ้าระวังโรคอุบัติ ใหม่และอุบัติซ้ำ และภัยพิบัติ
- 5.12 พัฒนาเครือข่ายองค์กรพัฒนาเมืองและชุมชน
- 5.13 เสริมสร้างศักยภาพชุมชนในการพึ่งพาตนเอง และพึ่งพากันเองและสร้างภูมิคุ้มกัน

ทางสังคมให้กับชุมชน

- 5.14 การเสริมสร้างความเข้มแข็งของครอบครัว ชุมชน องค์กรเครือข่าย สหกรณ์และวิสาหกิจชุมชน
- 5.15 สร้างกลไกในการให้เกิดการทำงานเชื่อมโยงกันของหน่วยงานต่างๆ ที่จำเป็นต้องทำงานประสานงานกันในลักษณะเป็นหน่วยงานที่รับผิดชอบในการพัฒนา ต้นน้ำ กลางน้ำ ปลายน้ำของประเด็นพัฒนา
- 5.16 พัฒนากลไกเพื่อสร้างความเข้าใจระหว่าง หน่วยงานภาครัฐ กับภาคเอกชน ภาคประชาสังคม เพื่อสร้างการยอมรับการพัฒนา
- 5.17 การพัฒนา Smart Living City
- 5.18 ส่งเสริม สนับสนุน การสร้างเสริมสุขภาพ อนามัยของประชาชนในพื้นที่
- 5.19 ความสำเร็จของการบริหารจัดการการพัฒนากลุ่มจังหวัด

3.3 แผนพัฒนาจังหวัด (พ.ศ.2566-2570)

วิสัยทัศน์

“เมืองแห่งความยั่งยืนด้านเศรษฐกิจ สังคม ความมั่นคง สิ่งแวดล้อมและทรัพยากรธรรมชาติ”
 “Value Based economy and Sustainability Phatthalung”

- 1) การพัฒนาเศรษฐกิจมูลค่าสูงที่ยั่งยืนจากฐานการเกษตร อุตสาหกรรมต่อเนื่องจากการเกษตรและผลิตภัณฑ์ชุมชนและท้องถิ่น
- 2) การพัฒนาการท่องเที่ยวและกีฬาเพื่อสร้างมูลค่าเพิ่มทางเศรษฐกิจ
- 3) การพัฒนาคุณภาพ สังคมแห่งโอกาส เอื้ออาทร อยู่เย็นเป็นสุขและเสมอภาค สู่มืองแห่งปัญญา อุดมด้วยนวัตกรรม และสุขภาวะที่ยั่งยืน
- 4) การจัดการทรัพยากรธรรมชาติเพื่อเป็นหลักประกันของการเติบโตบนคุณภาพชีวิตที่เป็นมิตรกับสิ่งแวดล้อมที่ยั่งยืน
- 5) การพัฒนาโครงสร้างพื้นฐาน การคมนาคมและโลจิสติกส์ และการบริหารจัดการบ้านเมืองที่น่าอยู่ และทันสมัย เชื่อมโยงภาคใต้ฝั่งอ่าวไทย ภาคใต้ฝั่งอันดามัน จังหวัดชายแดนภาคใต้ และอาเซียนตอนใต้

4) ยุทธศาสตร์การพัฒนาขององค์กรปกครองส่วนท้องถิ่นในเขตจังหวัด (พ.ศ.2566-2570)

วิสัยทัศน์

“คนมีคุณภาพชีวิตที่ดี มีเศรษฐกิจมั่นคง ดำรงวัฒนธรรมท้องถิ่น”

ยุทธศาสตร์ที่ 1 การเสริมสร้างความมั่นคง

เป้าหมาย	กลยุทธ์
<ol style="list-style-type: none"> 1. สถาบันหลักของชาติ มีความเข้มแข็งเป็นศูนย์กลาง ยึดเหนี่ยวจิตใจของประชาชน 2. ชุมชนมีความเข้มแข็งในการดูแลตนเองให้มีความปลอดภัยจากภัยคุกคามในทุกรูปแบบ 3. ประชาชนมีความมั่นคงปลอดภัยในชีวิตและทรัพย์สินเพิ่มขึ้น 	<ol style="list-style-type: none"> 1. เสริมสร้างให้ประชาชน รัก ยึดมั่น และธำรงรักษาไว้ซึ่งสถาบันหลักของชาติ 2. เสริมสร้างภูมิคุ้มกันจากภัยคุกคามในทุกรูปแบบ (อาทิ ยาเสพติด โรคติดต่อ ภัยธรรมชาติ ไซเบอร์ การค้ามนุษย์) 3. สร้างความมั่นคง ปลอดภัย ในชีวิตและทรัพย์สินของประชาชน

ยุทธศาสตร์ที่ 2 การพัฒนาโครงสร้างพื้นฐานและระบบโลจิสติกส์

เป้าหมาย	กลยุทธ์
<ol style="list-style-type: none"> 1. โครงสร้างพื้นฐานได้มาตรฐานและคุณภาพดีขึ้น 2. ระบบโลจิสติกส์มีความเชื่อมโยงทั่วถึงทั้ง ภาคบริการ ภาคเกษตร และการท่องเที่ยว 	<ol style="list-style-type: none"> 1. พัฒนาระบบโครงสร้างพื้นฐานด้านคมนาคมขนส่งและสาธารณูปโภค 2. ส่งเสริมสนับสนุนให้มีระบบโลจิสติกส์ที่เชื่อมโยงทั่วถึงกัน 3. ส่งเสริมการพัฒนาพื้นที่ให้สอดคล้องกับผังเมือง

ยุทธศาสตร์ที่ 3 การสร้างความเข้มแข็งภาคเกษตรและระบบเศรษฐกิจ

เป้าหมาย	กลยุทธ์
<ol style="list-style-type: none"> 1. ผลผลิตทางการเกษตรมีคุณภาพและมูลค่าเพิ่มมากขึ้น 2. เศรษฐกิจฐานรากมีความมั่นคงพึ่งพาตนเองได้ 	<ol style="list-style-type: none"> 1. ส่งเสริมการสร้างมูลค่าเพิ่มสินค้าทางการเกษตรและผลิตภัณฑ์ชุมชนให้มีศักยภาพในการแข่งขัน 2. ส่งเสริมให้มีความมั่นคงทางเศรษฐกิจฐานรากทั้งในระดับครัวเรือน ชุมชน และหมู่บ้าน 3. ส่งเสริมการสร้างองค์ความรู้และเทคโนโลยีและนวัตกรรมการผลิตเพื่อสร้างมูลค่าทางเศรษฐกิจ

ยุทธศาสตร์ที่ 4 ส่งเสริมการท่องเที่ยวชุมชน

เป้าหมาย	กลยุทธ์
<ol style="list-style-type: none"> 1. ชุมชนมีศักยภาพด้านการท่องเที่ยวเพิ่มขึ้น 2. จำนวนนักท่องเที่ยวและรายได้จากนักท่องเที่ยวเพิ่มขึ้น 	<ol style="list-style-type: none"> 1. ส่งเสริมสนับสนุนการบริหารจัดการการท่องเที่ยวครบวงจร 2. พัฒนาโครงสร้างและสิ่งอำนวยความสะดวกให้มีความพร้อมรองรับการท่องเที่ยว 3. ส่งเสริมสนับสนุนการจัดกิจกรรมท่องเที่ยวเชิงเกษตร วัฒนธรรม ประเพณี และท่องเที่ยวชุมชน 4. เสริมสร้างศักยภาพของบุคลากรที่เกี่ยวข้องเพื่อรองรับการขยายตัวของอุตสาหกรรมท่องเที่ยว

ยุทธศาสตร์ที่ 5 การพัฒนาและเสริมสร้างศักยภาพทรัพยากรมนุษย์

เป้าหมาย	กลยุทธ์
1. คนพิการเป็นคนดี คนเก่ง มีการพัฒนาอย่างสมดุล รอบด้าน ทั้งด้านร่างกายสติปัญญา และคุณธรรม จริยธรรม เป็นผู้มีความรู้และทักษะในศตวรรษที่ 21 2. คนพิการมีสุขภาพที่ดีขึ้น 3. คนพิการรักการออกกำลังกาย เล่นกีฬา และได้รับการพัฒนาสู่ระดับอาชีพ	1. พัฒนาคุณภาพการจัดการศึกษา ในระบบ นอกระบบ และตามอัธยาศัยเพื่อการเรียนรู้ตลอดชีวิต 2. ส่งเสริมสนับสนุนให้มีการพัฒนารูปแบบและกิจกรรม การสร้างสุขภาวะทุกช่วงวัย โดยให้ความสำคัญกับ ผู้สูงอายุ คนพิการและกลุ่มคนเปราะบาง 3. ส่งเสริมสนับสนุนการออกกำลังกาย การเล่นกีฬานันทนาการ และการกีฬาเพื่อพัฒนาสู่ระดับอาชีพ

ยุทธศาสตร์ที่ 6 การส่งเสริม ศาสนา ศิลปะ ประเพณี วัฒนธรรมและภูมิปัญญาท้องถิ่น

เป้าหมาย	กลยุทธ์
1. คนพิการมีจิตสำนึกในการอนุรักษ์สืบสานศิลปะ ประเพณี วัฒนธรรมและภูมิปัญญาท้องถิ่น 2. คนพิการปฏิบัติตนได้ตามหลักศาสนา	1. ส่งเสริมสนับสนุนการจัดกิจกรรม อนุรักษ์สืบสาน ประเพณี วัฒนธรรม และภูมิปัญญาท้องถิ่น 2. ส่งเสริมสนับสนุนศาสนา ให้มีความเข้มแข็งเป็น ศูนย์รวมในการบ่มเพาะยึดเหนี่ยวจิตใจ

ยุทธศาสตร์ที่ 7 การพัฒนาทรัพยากรธรรมชาติและสิ่งแวดล้อม

เป้าหมาย	กลยุทธ์
1. ทรัพยากรธรรมชาติและสิ่งแวดล้อม มีความสมบูรณ์ อย่างสมดุลและยั่งยืน	1. ส่งเสริมการอนุรักษ์ฟื้นฟูทรัพยากรธรรมชาติและ สิ่งแวดล้อม 2. จัดการมลพิษที่มีผลกระทบต่อสิ่งแวดล้อมทั้งระบบ ให้เป็นไปตามมาตรฐาน 3. เพิ่มประสิทธิภาพการบริหารจัดการทรัพยากรน้ำ อย่างยั่งยืน

ยุทธศาสตร์ที่ 8 การพัฒนาประสิทธิภาพการบริหารจัดการองค์กรปกครองส่วนท้องถิ่น

เป้าหมาย	กลยุทธ์
1. องค์กรปกครองส่วนท้องถิ่นมีประสิทธิภาพสูง ตามหลักธรรมาภิบาลในการจัดบริการและกิจกรรม สาธารณะ เพื่อตอบสนองความต้องการของประชาชน	1. พัฒนาประสิทธิภาพการบริหารจัดการและ การจัดระบบบริการที่ทันสมัยสู่องค์กรภาครัฐ 4.0 2. สร้างภาพลักษณ์ที่ดีขององค์กรปกครองส่วนท้องถิ่น ด้วยการประชาสัมพันธ์ข้อมูลข่าวสารเชิงรุก อย่างมีอาชีพ

(2) ยุทธศาสตร์การพัฒนาของการบริหารส่วนตำบลโคกทราย (พ.ศ.2566-2570)

1) วิสัยทัศน์

“คุณภาพชีวิตที่ดี บริการโปร่งใส พัฒนาโครงสร้างพื้นฐาน สืบสานวัฒนธรรม”

โดยกำหนดนิยามของวิสัยทัศน์ในการขับเคลื่อนช่วงปี พ.ศ.2566-2570 ดังนี้

คุณภาพชีวิตที่ดี หมายถึง ประชาชนของ อบต.โคกทราย มีการทำงาน มีรายได้ กินดีอยู่ดี มีการศึกษา ชีวิตครอบครัวอบอุ่น สุขภาพดี มีเสรีภาพ มีความปลอดภัยในการดำรงชีวิต

บริการโปร่งใส หมายถึง บุคลากรตั้งอยู่บนฐานคติของความซื่อสัตย์สุจริต มีจิตสำนึกที่ดีต่อหน้าที่ สามารถตรวจสอบและชี้แจงได้ รวมถึงการเปิดเผยข้อมูลต่อสาธารณชน

พัฒนาโครงสร้างพื้นฐาน หมายถึง โครงสร้างพื้นฐาน สาธารณูปโภค สาธารณูปการ ได้รับการพัฒนา ปรับปรุงให้มีคุณภาพและมาตรฐาน

สืบสานวัฒนธรรม หมายถึง ส่งเสริมและสนับสนุนให้ประชาชนมีคุณธรรม จริยธรรม อนุรักษ์สืบสาน วัฒนธรรมและภูมิปัญญาท้องถิ่น ขนบธรรมเนียมประเพณี และการจัดกิจกรรมวันสำคัญต่างๆ

2) ยุทธศาสตร์

- 1) การเสริมสร้างความมั่นคง
- 2) การพัฒนาโครงสร้างพื้นฐานและระบบโลจิสติกส์
- 3) การสร้างความเข้มแข็งภาคเกษตรและระบบเศรษฐกิจ
- 4) การพัฒนาและเสริมสร้างศักยภาพทรัพยากรมนุษย์
- 5) การส่งเสริม ศาสนา ศิลปะ ประเพณีวัฒนธรรมและภูมิปัญญาท้องถิ่น
- 6) การพัฒนาทรัพยากรธรรมชาติและสิ่งแวดล้อม
- 7) การพัฒนาประสิทธิภาพบริหารจัดการองค์กรปกครองส่วนท้องถิ่น

3) เป้าประสงค์

1. ประชาชนมีความมั่นคงปลอดภัยในชีวิตและทรัพย์สินเพิ่มขึ้น
 2. ระบบโครงสร้างพื้นฐาน ระบบสาธารณูปโภคสาธารณูปการ ได้มาตรฐาน ทัวถึง
 3. พัฒนาระบบการบริหารจัดการน้ำ เพื่อสร้างความมั่นคงในภาคการเกษตร
 4. ยกระดับการศึกษาทั้งในระบบและนอกระบบ
 5. ประชาชนมีอาชีพและรายได้พอเพียงสามารถพึ่งพาตนเองได้
 6. ประชาชนมีสุขภาพดี สามารถดูแลสุขภาพตนเองได้อย่างเหมาะสมและได้รับบริการสาธารณสุขอย่าง
- ทั่วถึง

7. ให้การสงเคราะห์คนชรา ผู้พิการ ผู้ด้อยโอกาสในสังคมและพัฒนาเด็ก เยาวชนและสตรี เพื่อคุณภาพชีวิตที่ดีในสังคม

8. ประชาชนมีคุณธรรมจริยธรรม และอนุรักษ์วัฒนธรรมและภูมิปัญญาท้องถิ่น
9. ตำบลมีการป้องกันและลดมลพิษ มีการอนุรักษ์ทรัพยากรธรรมชาติ
10. ประชาชนมีส่วนร่วมในการพัฒนาท้องถิ่น
11. มีการบริหารจัดการตามหลักธรรมาภิบาล มีความโปร่งใส สามารถตรวจสอบได้

4) ตัวชี้วัด

1. ร้อยละความพึงพอใจของผู้เข้าร่วมกิจกรรม
2. ร้อยละของเจ้าหน้าที่ที่ได้รับการพัฒนาศักยภาพด้านการป้องกันและบรรเทาสาธารณภัย
3. ร้อยละความพึงพอใจของประชาชนต่อการบริการสาธารณะ
4. ร้อยละของถนนในความรับผิดชอบของ อบต. ได้รับการซ่อมแซมบำรุงรักษา
5. ประชาชนในตำบลมีอาชีพหลักด้านการเกษตรกรรมสร้างรายได้เพิ่มขึ้น
6. ร้อยละความพึงพอใจของผู้เข้าร่วมกิจกรรมเกี่ยวกับการพัฒนาคุณภาพคนและสังคมให้มีคุณภาพ
7. ร้อยละของเด็กที่มีพัฒนาการสมวัย ผ่านเกณฑ์การประเมินตามหลักสูตรการศึกษา
8. ร้อยละของประชาชนมีความพึงพอใจต่อการดำเนินกิจกรรม ด้านการสืบสานศิลปะ วัฒนธรรม จารีตประเพณี และภูมิปัญญาท้องถิ่น
9. ร้อยละของพื้นที่ที่ได้รับการพัฒนาระบบบริหารจัดการน้ำเพื่อให้เกิดประโยชน์กับพื้นที่
10. จำนวนพื้นที่ที่ได้รับการฟื้นฟูและส่งเสริมการปลูกต้นไม้
11. ร้อยละคะแนนผลการประเมิน LPA, ITA

5) ค่าเป้าหมาย

1. สถาบันหลักของชาติ มีความเข้มแข็งเป็นศูนย์กลางยึดเหนี่ยวจิตใจของประชาชน
2. ชุมชน มีความเข้มแข็งในการดูแลตนเองให้มีความปลอดภัยจากภัยคุกคามในทุกรูปแบบ
3. ประชาชนมีความมั่นคง ปลอดภัยในชีวิตและทรัพย์สินเพิ่มขึ้น
4. โครงสร้างพื้นฐานระบบสาธารณูปโภคและสาธารณูปการ ได้รับการพัฒนาปรับปรุงให้ได้มาตรฐาน และคุณภาพดีขึ้น
5. เศรษฐกิจฐานรากมีความมั่นคงพึ่งพาตนเองได้
6. ผลผลิตทางการเกษตร ผลิตภัณฑ์ชุมชน มีคุณภาพและมูลค่าเพิ่มขึ้น
7. ร้อยละของผู้เข้าร่วมกิจกรรมเกี่ยวกับการพัฒนาคุณภาพคนและสังคมมีคุณภาพ
8. คนตำบลโคกทราย เป็นคนดี คนเก่ง มีการพัฒนาอย่างสมดุลรอบด้าน ทั้งด้านร่างกาย สติปัญญา และคุณธรรม จริยธรรม เป็นผู้มีความรู้และทักษะในศตวรรษที่ 21
9. คนตำบลโคกทรายมีสุขภาวะที่ดีขึ้น
10. คนตำบลโคกทราย มีจิตสำนึกในการอนุรักษ์ สืบสานศิลปะ ประเพณี วัฒนธรรมและภูมิปัญญาท้องถิ่น

11. ทรัพยากรธรรมชาติและสิ่งแวดล้อม มีความสมบูรณ์อย่างสมดุลและยั่งยืน
12. ประชาชนมีส่วนร่วมในการพัฒนาท้องถิ่น
13. องค์กรปกครองส่วนท้องถิ่นมีประสิทธิภาพสูงตามหลักธรรมาภิบาลในการจัดบริการและกิจกรรม สาธารณะเพื่อตอบสนองความต้องการของประชาชน

6) กลยุทธ์

1. เสริมสร้างให้ประชาชน รัก ยึดมั่น และธำรงรักษาไว้ ซึ่งสถาบันหลักของชาติ
2. เสริมสร้างภูมิคุ้มกันจากภัยคุกคามในทุกรูปแบบ (อาทิ ยาเสพติด โรคติดต่อ ภัยธรรมชาติ ไซเบอร์ การค้ามนุษย์)
3. สร้างความมั่นคง ปลอดภัย ในชีวิตและทรัพย์สินของประชาชน
4. ส่งเสริมการป้องกัน บรรเทาสาธารณภัยและการรักษาความสงบเรียบร้อย
5. พัฒนาและปรับปรุงโครงสร้างพื้นฐานระบบสาธารณสุขปโภคและสาธารณสุขการ ให้มีมาตรฐาน
6. ส่งเสริมการประกอบอาชีพตามหลักปรัชญาเศรษฐกิจพอเพียง
7. ส่งเสริมการสร้างมูลค่าเพิ่มสินค้าทางการเกษตรและผลิตภัณฑ์ชุมชน
8. ก่อสร้างและบำรุงรักษาแหล่งน้ำเพื่อการเกษตร
9. ส่งเสริมให้มีความมั่นคงทางเศรษฐกิจฐานราก
10. พัฒนาคุณภาพการจัดการศึกษา ในระบบนอกระบบและตามอัธยาศัยเพื่อการเรียนรู้ตลอดชีวิต
11. พัฒนาคุณภาพชีวิต เด็ก เยาวชน สตรี ผู้สูงอายุ ผู้พิการ และผู้ด้อยโอกาส
12. ส่งเสริมสนับสนุนให้มีการพัฒนารูปแบบและกิจกรรมการสร้างสุขภาวะทุกช่วงวัย โดยให้ความสำคัญกับผู้สูงอายุ คนพิการและกลุ่มคนเปราะบาง
13. สนับสนุนการลดการบาดเจ็บและปัจจัยเสี่ยงทางสังคม ป้องกันโรค การควบคุมโรคและการสาธารณสุขปโภค
14. ส่งเสริมสนับสนุนการออกกำลังกาย การเล่นกีฬา และนันทนาการ
15. ส่งเสริมสนับสนุนการจัดกิจกรรม อนุรักษ์สืบสาน ประเพณี วัฒนธรรม และภูมิปัญญาท้องถิ่น
16. ส่งเสริมสนับสนุนศาสนา ให้มีความเข้มแข็งเป็นศูนย์รวมในการบ่มเพาะยึดเหนี่ยวจิตใจ
17. บริหารจัดการทรัพยากรธรรมชาติและสิ่งแวดล้อมและเพิ่มประสิทธิภาพการบริหารจัดการน้ำ อย่างยั่งยืน
18. เพิ่มประสิทธิภาพการบริหารจัดการทรัพยากรน้ำอย่างยั่งยืน
19. พัฒนาระบบบริการและบริหารจัดการองค์กรอย่างมีธรรมาภิบาล
20. ส่งเสริมสนับสนุนการมีส่วนร่วมของประชาชนในการพัฒนาท้องถิ่น

7) จุดยืนทางยุทธศาสตร์

การจัดทำแผนพัฒนาท้องถิ่นขององค์การบริหารส่วนตำบลโคกทราย พ.ศ.2566-2570

องค์การบริหารส่วนตำบลโคกทราย ได้ให้ความสำคัญต่อการแก้ไขปัญหาความเดือดร้อนและ การพัฒนาคุณภาพชีวิตของประชาชนในพื้นที่ด้านต่างๆ เน้นด้านการดำรงชีพ ปรับปรุงและพัฒนาการ จัดบริการสาธารณสุขหรือโครงสร้างพื้นฐาน ซึ่งถือเป็นภารกิจหลักขององค์กรปกครองส่วนท้องถิ่น ตลอดจนการพัฒนาด้านการศึกษา ด้านสาธารณสุข อันเป็นรากฐานของการพัฒนาคน พัฒนาประเทศ ให้มีคุณภาพสูง การพัฒนาที่ยั่งยืนควบคู่กับการพัฒนาสังคม เศรษฐกิจ สภาพแวดล้อมต่างๆ ที่ เกี่ยวข้องโดยตรงกับชีวิตความเป็นอยู่ของประชาชน โดยยึดหลักการมีส่วนร่วม ความสอดคล้องกับ นโยบายรัฐบาลและแผนพัฒนาระดับต่างๆ รวมถึงการพิจารณา วิเคราะห์สภาพปัญหา ความต้องการ ของประชาชนและความพึงพอใจของประชาชนที่มีต่อการพัฒนา

องค์การบริหารส่วนตำบลโคกทราย จึงกำหนดจุดยืนทางยุทธศาสตร์การพัฒนาไว้ 7 ประเด็น ยุทธศาสตร์ ดังนี้

- 1) การเสริมสร้างความมั่นคง
- 2) การพัฒนาโครงสร้างพื้นฐานและระบบโลจิสติกส์
- 3) การสร้างความเข้มแข็งภาคเกษตรและระบบเศรษฐกิจ
- 4) การพัฒนาและเสริมสร้างศักยภาพทรัพยากรมนุษย์
- 5) การส่งเสริม ศาสนา ศิลปะ ประเพณีวัฒนธรรมและภูมิปัญญาท้องถิ่น
- 6) การพัฒนาทรัพยากรธรรมชาติและสิ่งแวดล้อม
- 7) การพัฒนาประสิทธิภาพบริหารจัดการองค์กรปกครองส่วนท้องถิ่น

8) ความเชื่อมโยงของยุทธศาสตร์ในภาพรวม

องค์การบริหารส่วนตำบลโคกทราย ได้ใช้กรอบยุทธศาสตร์การพัฒนาขององค์กรปกครองส่วนท้องถิ่นในเขต จังหวัดพัทลุง เป็นแนวทางในการจัดทำแผนพัฒนาท้องถิ่น พ.ศ.2566 – 2570 เพื่อพัฒนาท้องถิ่นให้เป็นไปใน แนวทางเดียวกันและสอดคล้องกับยุทธศาสตร์การพัฒนาขององค์กรปกครองส่วนท้องถิ่นในเขตจังหวัดพัทลุง ยุทธศาสตร์การพัฒนาจังหวัดพัทลุง ยุทธศาสตร์พัฒนากลุ่มจังหวัดภาคใต้ฝั่งอ่าวไทย ยุทธศาสตร์ภาค แผนพัฒนาเศรษฐกิจและสังคมแห่งชาติ และยุทธศาสตร์ชาติ 20 ปี

8) ความเชื่อมโยงของยุทธศาสตร์ในภาพรวม

ยุทธศาสตร์ที่ 1 การเสริมสร้างความมั่นคง

****เป้าประสงค์** : 1. ประชาชนมีความมั่นคงปลอดภัยในชีวิตและทรัพย์สินเพิ่มขึ้น

****ตัวชี้วัด** : 1. ร้อยละความพึงพอใจของผู้เข้าร่วมกิจกรรม
2. ร้อยละของเจ้าหน้าที่ที่ได้รับการพัฒนาศักยภาพด้านการป้องกันและบรรเทาสาธารณภัย

คำเป้าหมาย	กลยุทธ์
1. สถาบันหลักของชาติ มีความเข้มแข็งเป็นศูนย์กลาง ยึดเหนี่ยวจิตใจของประชาชน	1. เสริมสร้างให้ประชาชน รัก ยึดมั่น และธำรงรักษาไว้ ซึ่งสถาบันหลักของชาติ
2. ชุมชน มีความเข้มแข็งในการดูแลตนเองให้มีความปลอดภัยจากภัยคุกคามในทุกรูปแบบ	2. เสริมสร้างภูมิคุ้มกันจากภัยคุกคามในทุกรูปแบบ (อาทิ ยาเสพติด โรคติดต่อ ภัยธรรมชาติ ไซเบอร์ การค้ามนุษย์)
3. ประชาชนมีความมั่นคง ปลอดภัยในชีวิตและทรัพย์สินเพิ่มขึ้น	3. สร้างความมั่นคง ปลอดภัย ในชีวิตและทรัพย์สินของประชาชน
	4. ส่งเสริมการป้องกัน บรรเทาสาธารณภัยและการรักษาความสงบเรียบร้อย

****ความเชื่อมโยง**

ยุทธศาสตร์ชาติ 20 ปี ยุทธศาสตร์ที่ 1 : ด้านความมั่นคง

แผนพัฒนาเศรษฐกิจและสังคมแห่งชาติ ฉบับที่ 13 : หมายเหตุที่ 8 ไทยมีพื้นที่และเมืองอัจฉริยะที่น่าอยู่ ปลอดภัย เติบโตได้อย่างยั่งยืน

Sustainable Development Goal : SDGs : เป้าหมายที่ 16 ส่งเสริมสังคมที่สงบสุขและครอบคลุมเพื่อการพัฒนาที่ยั่งยืน ให้ทุกคนเข้าถึงความยุติธรรมและสร้างสถาบันที่มีประสิทธิภาพ รับผิดชอบและครอบคลุมในทุกระดับ

ยุทธศาสตร์จังหวัดที่ 3 : การพัฒนาคุณภาพ สังคมแห่งโอกาสเอื้ออาทร อยู่เย็นเป็นสุข และความเสมอภาค

ยุทธศาสตร์การพัฒนาขององค์กรปกครองส่วนท้องถิ่นในเขตจังหวัด ที่ 1 : การเสริมสร้างความมั่นคง

ยุทธศาสตร์ที่ 2 การพัฒนาโครงสร้างพื้นฐานและระบบโลจิสติกส์

****เป้าประสงค์** : 1. ระบบโครงสร้างพื้นฐาน ระบบสาธารณูปโภคสาธารณูปการ ได้มาตรฐาน ทัวถึง

****ตัวชี้วัด** : 1. ร้อยละความพึงพอใจของประชาชนต่อการบริการสาธารณะ

2. ร้อยละของถนนในความรับผิดชอบของ อบต.ได้รับการซ่อมแซมบำรุงรักษา

คำเป้าหมาย	กลยุทธ์
1. โครงสร้างพื้นฐานระบบสาธารณูปโภคและสาธารณูปการ ได้รับการพัฒนาปรับปรุงให้ได้มาตรฐาน และคุณภาพดีขึ้น	๑. พัฒนาและปรับปรุงโครงสร้างพื้นฐานระบบสาธารณูปโภคและสาธารณูปการ ให้มีมาตรฐาน

****ความเชื่อมโยง****

ยุทธศาสตร์ชาติ 20 ปี ยุทธศาสตร์ที่ 2 : ด้านการสร้างความสามารถในการแข่งขัน

แผนพัฒนาเศรษฐกิจและสังคมแห่งชาติ ฉบับที่ 13 : หมายเหตุที่ 8 ไทยมีพื้นที่และเมืองอัจฉริยะที่น่าอยู่ ปลอดภัย เดิบโตได้อย่างยั่งยืน

Sustainable Development Goal : SDGs เป้าหมายที่ 9 : สร้างโครงสร้างพื้นฐานที่มีความทนทาน ส่งเสริมการพัฒนาอุตสาหกรรมที่ครอบคลุมและยั่งยืน และส่งเสริมนวัตกรรม

ยุทธศาสตร์จังหวัดที่ 5 : การพัฒนาโครงสร้างพื้นฐาน การคมนาคมและโลจิสติกส์ และการบริหารจัดการบ้านเมืองที่น่าอยู่และทันสมัย เชื่อมโยงภาคใต้ฝั่งอ่าวไทย ภาคใต้ฝั่งอันดามัน จังหวัดชายแดนใต้ และอาเซียนตอนใต้

ยุทธศาสตร์การพัฒนาขององค์กรปกครองส่วนท้องถิ่นในเขตจังหวัด ที่ 2 : การพัฒนาโครงสร้างพื้นฐานและระบบโลจิสติกส์

ยุทธศาสตร์ที่ 3 การสร้างความเข้มแข็งภาคเกษตรและระบบเศรษฐกิจ

****เป้าประสงค์** : 1. พัฒนาระบบการบริหารจัดการน้ำ เพื่อสร้างความมั่นคงในภาคการเกษตร

****ตัวชี้วัด** : 1. ประชาชนในตำบลมีอาชีพหลักด้านการเกษตรกรรมสร้างรายได้เพิ่มขึ้น

ค่าเป้าหมาย	กลยุทธ์
1. เศรษฐกิจฐานรากมีความมั่นคงพึ่งพาตนเองได้ 2. ผลผลิตทางการเกษตร ผลิตภัณฑ์ชุมชน มีคุณภาพและมูลค่าเพิ่มขึ้น	1. ก่อสร้างและบำรุงรักษาแหล่งน้ำเพื่อการเกษตร 2. ส่งเสริมการประกอบอาชีพตามหลักปรัชญาเศรษฐกิจพอเพียง 3. ส่งเสริมการสร้างมูลค่าเพิ่มสินค้าทางการเกษตรและผลิตภัณฑ์ชุมชน 4. ส่งเสริมให้มีความมั่นคงทางเศรษฐกิจฐานราก

****ความเชื่อมโยง****

ยุทธศาสตร์ชาติ 20 ปี ยุทธศาสตร์ที่ 5 : ด้านการสร้างการเติบโตบนคุณภาพชีวิตที่เป็นมิตรสิ่งแวดล้อม แผนพัฒนาเศรษฐกิจและสังคมแห่งชาติ ฉบับที่ 13 : หมายเหตุที่ 1 ไทยเป็นประเทศชั้นนำด้านสินค้าเกษตรและเกษตรแปรรูปมูลค่าสูง

Sustainable Development Goal : SDGs : เป้าหมายที่ 6 สร้างหลักประกันว่าจะมีการจัดให้มีน้ำและสุขอนามัยสำหรับทุกคนและมีการบริหารจัดการที่ยั่งยืน

ยุทธศาสตร์จังหวัดที่ 1 : การพัฒนาเศรษฐกิจมูลค่าสูงที่ยั่งยืนจากฐานการเกษตรอุตสาหกรรมต่อเนื่องจากการเกษตร และผลิตภัณฑ์ชุมชนและท้องถิ่น

ยุทธศาสตร์การพัฒนาขององค์กรปกครองส่วนท้องถิ่นในเขตจังหวัด ที่ 3 : การสร้างความเข้มแข็งภาคเกษตรและระบบเศรษฐกิจ

ยุทธศาสตร์ที่ 4 การพัฒนาและเสริมสร้างศักยภาพทรัพยากรมนุษย์

- **เป้าประสงค์** :
1. ยกระดับการศึกษาทั้งในระบบและนอกระบบ
 2. ประชาชนมีอาชีพและรายได้พอเพียงสามารถพึ่งพาตนเองได้
 3. ประชาชนมีสุขภาพดี สามารถดูแลสุขภาพตนเองได้อย่างเหมาะสมและได้รับบริการสาธารณสุขอย่างทั่วถึง
 4. ให้การสงเคราะห์คนชรา ผู้พิการ ผู้ด้อยโอกาสในสังคมและพัฒนาเด็ก เยาวชน และสตรี เพื่อคุณภาพชีวิตที่ดีในสังคม
- **ตัวชี้วัด** :
1. ร้อยละความพึงพอใจของผู้เข้าร่วมกิจกรรมเกี่ยวกับการพัฒนาคุณภาพคนและสังคมให้มีคุณภาพ
 2. ร้อยละของเด็กที่มีพัฒนาการสมวัย ผ่านเกณฑ์การประเมินตามหลักสูตรการศึกษา

คำเป้าหมาย	กลยุทธ์
<p>1. ร้อยละของผู้เข้าร่วมกิจกรรมเกี่ยวกับการพัฒนาคุณภาพคนและสังคมมีคุณภาพ</p> <p>2. คนตำบลโคกทราย เป็นคนดี คนเก่ง มีการพัฒนาอย่างสมดุลรอบด้าน ทั้งด้านร่างกาย สติปัญญา และคุณธรรม จริยธรรม เป็นผู้มีความรู้และทักษะในศตวรรษที่ 21</p> <p>3. คนตำบลโคกทรายมีความสุขภาวะที่ดีขึ้น</p>	<p>1. พัฒนาคุณภาพการจัดการศึกษา ในระบบนอกระบบและตามอัธยาศัยเพื่อการเรียนรู้ตลอดชีวิต</p> <p>2. พัฒนาคุณภาพชีวิต เด็ก เยาวชน สตรี ผู้สูงอายุ ผู้พิการ และผู้ด้อยโอกาส</p> <p>3. ส่งเสริมสนับสนุนให้มีการพัฒนารูปแบบและกิจกรรมการสร้างสุขภาวะทุกช่วงวัย โดยให้ ความสำคัญกับผู้สูงอายุ คนพิการและกลุ่มคนเปราะบาง</p> <p>4. สนับสนุนการลดการบาดเจ็บและปัจจัยเสี่ยงทางสังคม ป้องกันโรค การควบคุมโรคและการสาธารณสุขภาค</p> <p>5. ส่งเสริมสนับสนุนการออกกำลังกาย การเล่นกีฬา และนันทนาการ</p>

****ความเชื่อมโยง****

ยุทธศาสตร์ชาติ 20 ปี ยุทธศาสตร์ที่ 4 : ด้านการสร้างโอกาสความเสมอภาคและเท่าเทียมกันทางสังคม
แผนพัฒนาเศรษฐกิจและสังคมแห่งชาติ ฉบับที่ 13 : หมายเหตุที่ 12 ไทยมีกำลังคนสมรรถนะสูง มุ่งเรียนรู้
อย่างต่อเนื่อง ตอบโจทย์การพัฒนาแห่งอนาคต

Sustainable Development Goal : SDGs เป้าหมายที่ 4 : สร้างหลักประกันว่าทุกคนมีการศึกษาที่มี
คุณภาพอย่างครอบคลุมและเท่าเทียม และสนับสนุนโอกาสในการเรียนรู้ตลอดชีวิต
ยุทธศาสตร์จังหวัดที่ 3: การพัฒนาคนคุณภาพ สังคมแห่งโอกาสเอื้ออาทร อยู่เย็นเป็นสุข และความเสมอภาค
ยุทธศาสตร์การพัฒนาขององค์กรปกครองส่วนท้องถิ่นในเขตจังหวัด ที่ 5 :การพัฒนาและเสริมสร้างศักยภาพ
ทรัพยากรมนุษย์

ยุทธศาสตร์ที่ 5 การส่งเสริม ศาสนา ศิลปะ ประเพณีวัฒนธรรมและภูมิปัญญาท้องถิ่น

****เป้าประสงค์** : 1.ประชาชนมีคุณธรรมจริยธรรม และอนุรักษ์วัฒนธรรมและภูมิปัญญาท้องถิ่น

****ตัวชี้วัด** : 1. ร้อยละของประชาชนมีความพึงพอใจต่อการดำเนินกิจกรรม ด้านการสืบสานศิลปะ วัฒนธรรม จารีตประเพณี และภูมิปัญญาท้องถิ่น

คำเป้าหมาย	กลยุทธ์
1.ประชาชนมีคุณธรรมจริยธรรม และอนุรักษ์ วัฒนธรรมและภูมิปัญญาท้องถิ่น	1. ส่งเสริมสนับสนุนการจัดกิจกรรม อนุรักษ์สืบ สาน ประเพณี วัฒนธรรม และภูมิปัญญาท้องถิ่น 2. ส่งเสริมสนับสนุนศาสนา ให้มีความเข้มแข็ง เป็นศูนย์รวมในการบ่มเพาะยึดเหนี่ยวจิตใจ

****ความเชื่อมโยง****

ยุทธศาสตร์ชาติ 20 ปี ยุทธศาสตร์ที่ 3:ด้านการพัฒนาและเสริมสร้างศักยภาพมนุษย์
แผนพัฒนาเศรษฐกิจและสังคมแห่งชาติ ฉบับที่ 13 : หมายเหตุที่ 12 ไทยมีกำลังคนสมรรถนะสูง มุ่งเรียนรู้
อย่างต่อเนื่อง ตอบโจทย์การพัฒนาแห่งอนาคต

Sustainable Development Goal : SDGs เป้าหมายที่ 16: ส่งเสริมสังคมที่สงบสุขและครอบคลุมเพื่อการ
พัฒนาที่ยั่งยืนให้ทุกคนเข้าถึงความยุติธรรมและสร้างสถาบันที่มีประสิทธิภาพ
รับผิดชอบและครอบคลุมในทุกระดับ

ยุทธศาสตร์จังหวัดที่ 3 : การพัฒนาคุณภาพ สังคมแห่งโอกาสเอื้ออาทร อยู่เย็นเป็นสุข และความเสมอภาค
ยุทธศาสตร์การพัฒนาขององค์กรปกครองส่วนท้องถิ่นในเขตจังหวัด ที่ 6 :การส่งเสริมศาสนา ศิลปะ ประเพณี
วัฒนธรรมและภูมิปัญญาท้องถิ่น

ยุทธศาสตร์ที่ 6 การพัฒนาทรัพยากรธรรมชาติและสิ่งแวดล้อม

****เป้าประสงค์** : 1. ตำบลมีการป้องกันและลดมลพิษ มีการอนุรักษ์ทรัพยากรธรรมชาติ

****ตัวชี้วัด** : 1. ร้อยละของพื้นที่ที่ได้รับการพัฒนาระบบบริหารจัดการน้ำเพื่อให้เกิดประโยชน์กับพื้นที่
2. จำนวนพื้นที่ที่ได้รับการฟื้นฟูและส่งเสริมการปลูกต้นไม้

คำเป้าหมาย	กลยุทธ์
1. ทรัพยากรธรรมชาติและสิ่งแวดล้อม มีความสมบูรณ์อย่างสมดุลและยั่งยืน	1. บริหารจัดการทรัพยากรธรรมชาติและสิ่งแวดล้อมและเพิ่มประสิทธิภาพการบริหารจัดการน้ำ อย่างยั่งยืน 2. เพิ่มประสิทธิภาพการบริหารจัดการทรัพยากรน้ำอย่างยั่งยืน

****ความเชื่อมโยง****

ยุทธศาสตร์ชาติ 20 ปี ยุทธศาสตร์ที่ 5 : ด้านการสร้างการเติบโตบนคุณภาพชีวิตที่เป็นมิตรสิ่งแวดล้อม แผนพัฒนาเศรษฐกิจและสังคมแห่งชาติ ฉบับที่ 13 หมายเหตุที่ 11 : ไทยสามารถลดความเสี่ยงและผลกระทบจากภัยธรรมชาติ และการเปลี่ยนแปลงสภาพภูมิอากาศ

Sustainable Development Goal : SDGs เป้าหมายที่ 15 : ปกป้อง ฟื้นฟู และสนับสนุนการใช้ระบบนิเวศบนบกอย่างยั่งยืน จัดการป่าไม้อย่างยั่งยืนต่อสู้การกลายสภาพเป็นทะเลทราย หยุดการเสื่อมโทรมของที่ดินและฟื้นสภาพกลับมาใหม่ และหยุดการสูญเสียความหลากหลายทางชีวภาพ

ยุทธศาสตร์จังหวัดที่ 4 : การจัดการทรัพยากรธรรมชาติ เพื่อเป็นหลักประกันของการเติบโตบนคุณภาพชีวิตที่เป็นมิตรกับสิ่งแวดล้อมที่ยั่งยืน

ยุทธศาสตร์การพัฒนาขององค์กรปกครองส่วนท้องถิ่นในเขตจังหวัด ที่ 7 : การจัดการทรัพยากรธรรมชาติและสิ่งแวดล้อม

ยุทธศาสตร์ที่ 7 การพัฒนาประสิทธิภาพบริหารจัดการองค์กรปกครองส่วนท้องถิ่น

- **เป้าประสงค์** : 1. ประชาชนมีส่วนร่วมในการพัฒนาท้องถิ่น
2. มีการบริหารจัดการตามหลักธรรมาภิบาล มีความโปร่งใส สามารถตรวจสอบได้

- **ตัวชี้วัด** : 1. ร้อยละคะแนนผลการประเมิน LPA, ITA

คำเป้าหมาย	กลยุทธ์
1. ประชาชนมีส่วนร่วมในการพัฒนาท้องถิ่น 2. องค์กรปกครองส่วนท้องถิ่นมีประสิทธิภาพสูงตามหลักธรรมาภิบาลในการจัดบริการและกิจกรรมสาธารณะเพื่อตอบสนองความต้องการของประชาชน	1. พัฒนาระบบบริการและบริหารจัดการองค์กรอย่างมีธรรมาภิบาล 2. ส่งเสริมสนับสนุนการมีส่วนร่วมของประชาชนในการพัฒนาท้องถิ่น

****ความเชื่อมโยง****

ยุทธศาสตร์ชาติ 20 ปี ยุทธศาสตร์ที่ 6 : ด้านปรับสมดุลและพัฒนาระบบการบริหารจัดการภาครัฐ
แผนพัฒนาเศรษฐกิจและสังคมแห่งชาติ ฉบับที่ 13 หมายความว่า 13 :ไทยมีภาครัฐที่ทันสมัย มีประสิทธิภาพ
และตอบโจทย์ประชาชน

Sustainable Development Goal : SDGs เป้าหมายที่ 16 : ส่งเสริมสังคมที่สงบสุขและครอบคลุมเพื่อการ
พัฒนาที่ยั่งยืน ให้ทุกคนเข้าถึงความยุติธรรมและสร้างสถาบันที่มีประสิทธิผล
รับผิดชอบและครอบคลุมในทุกระดับ

ยุทธศาสตร์จังหวัดที่ 5 : การพัฒนาโครงสร้างพื้นฐาน การคมนาคมและโลจิสติกส์ และการบริหารจัดการ
บ้านเมืองที่น่าอยู่และทันสมัย เชื่อมโยงภาคใต้ฝั่งอ่าวไทย ภาคใต้ฝั่งอันดามัน
จังหวัดชายแดนใต้ และอาเซียนตอนใต้

ยุทธศาสตร์การพัฒนาขององค์กรปกครองส่วนท้องถิ่นในเขตจังหวัด ที่ 8 : การพัฒนาประสิทธิภาพการบริหาร
จัดการองค์กรปกครองส่วนท้องถิ่น

ความเชื่อมโยงยุทธศาสตร์การพัฒนาจังหวัดกับยุทธศาสตร์ขององค์กรปกครองส่วนท้องถิ่น

โครงสร้างความเชื่อมโยงแผนยุทธศาสตร์การพัฒนาองค์การบริหารส่วนตำบลโคกทราย พ.ศ.2566-2570





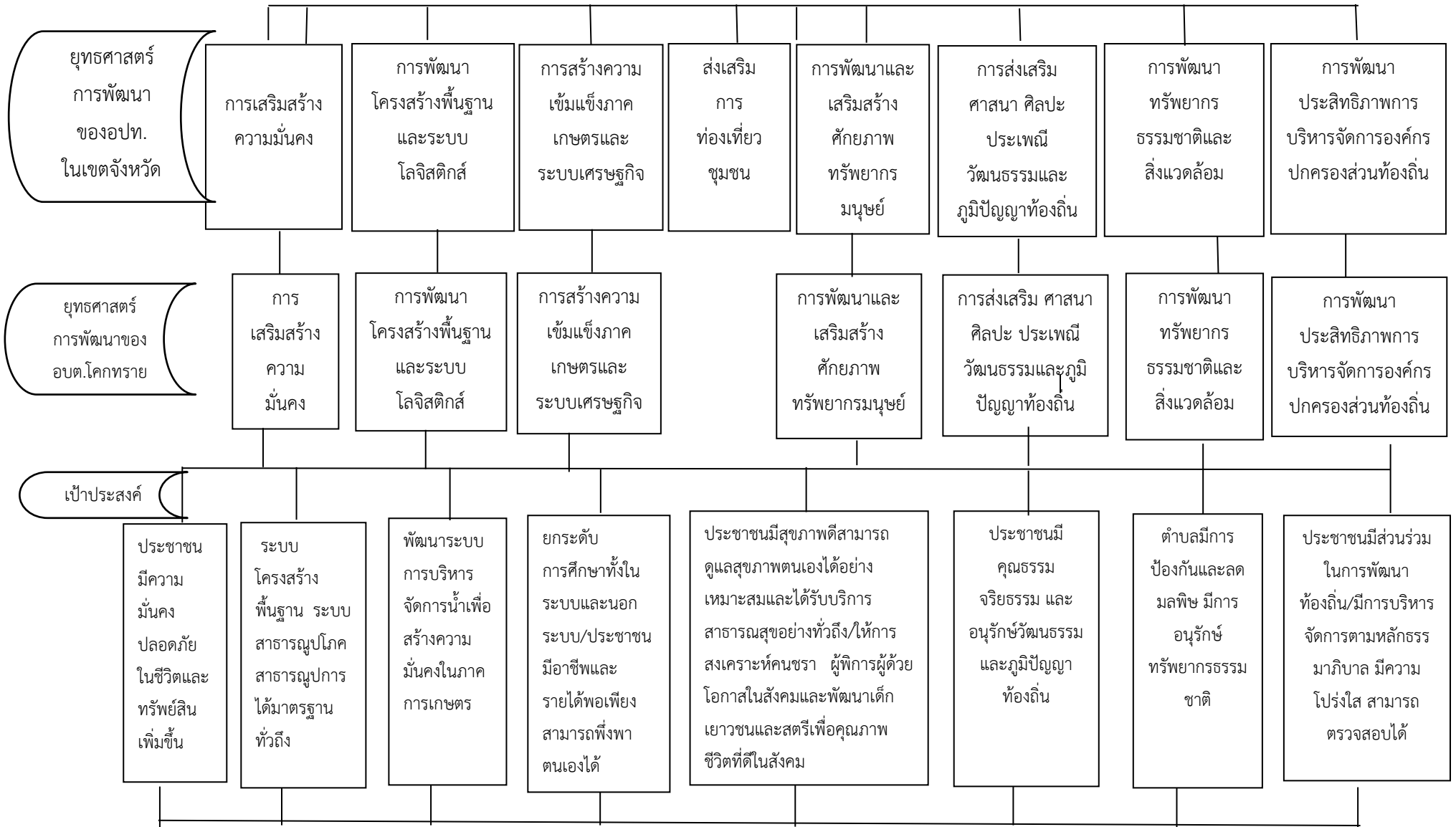

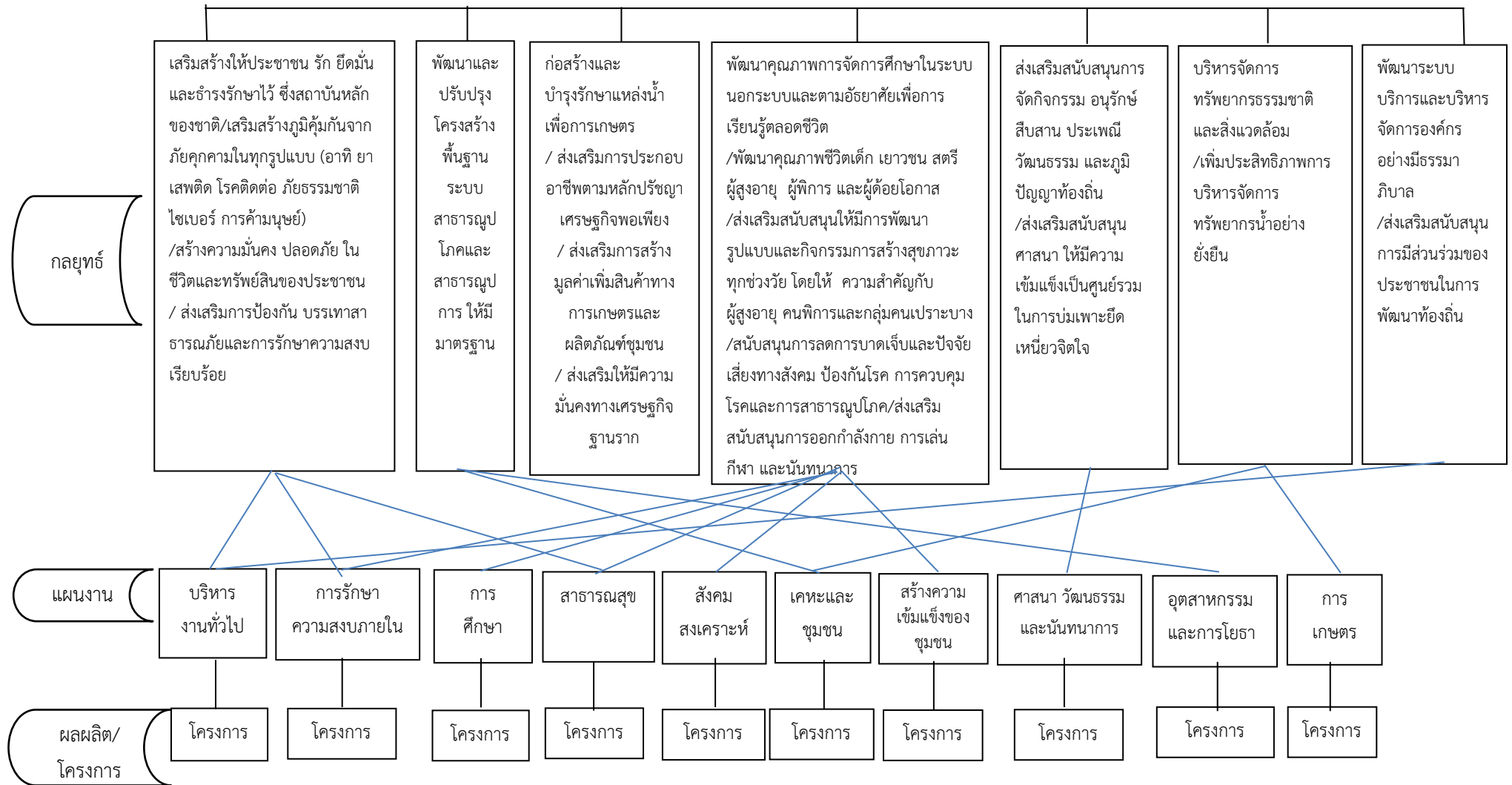

แผนผังยุทธศาสตร์ (Strategic map)

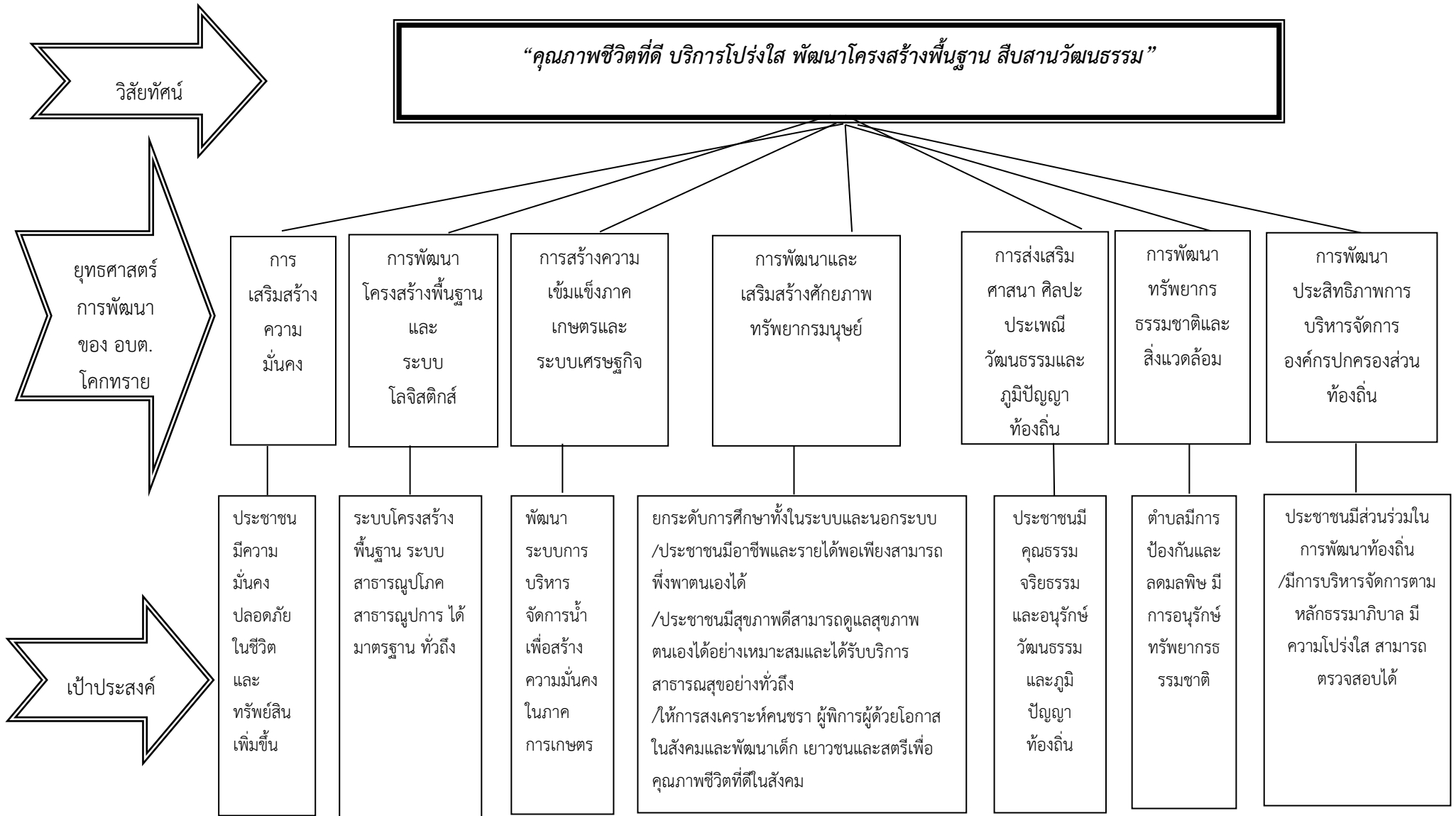



ส่วนที่ 3

การนำแผนพัฒนาท้องถิ่นไปสู่การปฏิบัติ

ส่วนที่ 3

การนำแผนพัฒนาท้องถิ่นไปสู่การปฏิบัติ

3.1 ยุทธศาสตร์การพัฒนาท้องถิ่นและยุทธศาสตร์ระดับมหภาคเพื่อนำไปสู่การปฏิบัติ

ที่	ยุทธศาสตร์ชาติ 20 ปี	แผนพัฒนาเศรษฐกิจและสังคมแห่งชาติ ฉบับที่ 13	SDGs	ยุทธศาสตร์จังหวัด	ยุทธศาสตร์การพัฒนารองขององค์กรปกครองส่วนท้องถิ่นในเขตจังหวัด	ยุทธศาสตร์ (อปท.)	กลยุทธ์	แผนงาน	หน่วยงานรับผิดชอบหลัก
1	ยุทธศาสตร์ที่ 1 ด้านความมั่นคง	หมวดหมู่ที่ 8 ไทยมีพื้นที่และเมืองอัจฉริยะที่น่าอยู่ ปลอดภัย เติบโตได้อย่างยั่งยืน	เป้าหมายที่ 16 : ส่งเสริมสังคมที่สงบสุขและครอบคลุมเพื่อการพัฒนาที่ยั่งยืน ให้ทุกคนเข้าถึงความยุติธรรมและสร้างสถาบันที่มีประสิทธิผล รับผิดชอบและครอบคลุมในทุกระดับ	ยุทธศาสตร์ที่ 3 การพัฒนาคน คุณภาพ สังคมแห่งโอกาสเอื้ออาทร อยู่เย็นเป็นสุข และความเสมอภาค	ยุทธศาสตร์ที่ 1 การเสริมสร้างความมั่นคง	ยุทธศาสตร์ที่ 1 การเสริมสร้างความมั่นคง	กลยุทธ์ที่ 1 เสริมสร้างให้ประชาชนรัก ยึดมั่น และธำรงรักษาไว้ ซึ่งสถาบันหลักของชาติ	แผนงานบริหารงานทั่วไป	สำนักปลัด
							กลยุทธ์ที่ 2 เสริมสร้างภูมิคุ้มกันจากภัยคุกคามในทุกรูปแบบ (อาทิ ยาเสพติด โรคติดต่อ ภัยธรรมชาติ ไซเบอร์ การค้ามนุษย์)	แผนงานสาธารณสุข	สำนักปลัด
							กลยุทธ์ที่ 3 สร้างความมั่นคงปลอดภัยในชีวิตและทรัพย์สินของประชาชน	แผนงานอุตสาหกรรมและการโยธา	กองช่าง
							แผนงานการรักษาความสงบภายใน	สำนักปลัด	

ที่	ยุทธศาสตร์ชาติ 20 ปี	แผนพัฒนาเศรษฐกิจและสังคมแห่งชาติ ฉบับที่ 13	SDGs	ยุทธศาสตร์จังหวัด	ยุทธศาสตร์การพัฒนารองขององค์กรปกครองส่วนท้องถิ่นในเขตจังหวัด	ยุทธศาสตร์ (อปท.)	กลยุทธ์	แผนงาน	หน่วยงานรับผิดชอบหลัก
1	ยุทธศาสตร์ที่ 1 ด้านความมั่นคง (ต่อ)	หมวดหมู่ที่ 8 ไทยมีพื้นที่และเมืองอัจฉริยะที่น่าอยู่ ปลอดภัย เติบโตได้อย่างยั่งยืน	เป้าหมายที่ 16 : ส่งเสริมสังคมที่สงบสุขและครอบคลุมเพื่อการพัฒนาที่ยั่งยืน ให้ทุกคนเข้าถึงความยุติธรรมและสร้างสถาบันที่มีประสิทธิภาพในระดับและครอบคลุมในทุกระดับ	ยุทธศาสตร์ที่ 3 การพัฒนาคุณภาพสังคมแห่งโอกาสเอื้ออาทร อยู่เย็นเป็นสุข และความเสมอภาค	ยุทธศาสตร์ที่ 1 การเสริมสร้างความมั่นคง	ยุทธศาสตร์ที่ 1 การเสริมสร้างความมั่นคง	กลยุทธ์ที่ 4 ส่งเสริมการป้องกัน บรรเทาสาธารณภัยและการรักษาความสงบเรียบร้อย	แผนงานการรักษาความสงบภายใน	สำนักปลัด
2	ยุทธศาสตร์ที่ 2 ด้านการสร้างความสามารถในการแข่งขัน	หมวดหมู่ที่ 8 ไทยมีพื้นที่และเมืองอัจฉริยะที่น่าอยู่ ปลอดภัย เติบโตได้อย่างยั่งยืน	เป้าหมายที่ 9 : สร้างโครงสร้างพื้นฐานที่มีความทนทาน ส่งเสริมการพัฒนาอุตสาหกรรมที่ครอบคลุมและยั่งยืน และส่งเสริมนวัตกรรม	ยุทธศาสตร์ที่ 5 การพัฒนาโครงสร้างพื้นฐาน การคมนาคมและโลจิสติกส์ และการบริหารจัดการบ้านเมืองที่น่าอยู่ และทันสมัย เชื่อมโยงภาคใต้ฝั่งอ่าวไทย ภาคใต้ฝั่งอันดามัน จังหวัดชายแดนภาคใต้ และอาเซียนตอนใต้	ยุทธศาสตร์ที่ 2 การพัฒนาโครงสร้างพื้นฐานและระบบโลจิสติกส์	ยุทธศาสตร์ที่ 2 การพัฒนาโครงสร้างพื้นฐานและระบบโลจิสติกส์	กลยุทธ์ที่ 1 พัฒนาและปรับปรุงโครงสร้างพื้นฐานระบบสาธารณูปโภคและสาธารณูปการ ให้มีมาตรฐาน	แผนงานอุตสาหกรรมและการโยธา	กองช่าง

ที่	ยุทธศาสตร์ชาติ 20 ปี	แผนพัฒนาเศรษฐกิจและสังคมแห่งชาติ ฉบับที่ 13	SDGs	ยุทธศาสตร์จังหวัด	ยุทธศาสตร์การพัฒนาขององค์กรปกครองส่วนท้องถิ่นในเขตจังหวัด	ยุทธศาสตร์ (อปท.)	กลยุทธ์	แผนงาน	หน่วยงานรับผิดชอบหลัก
3	ยุทธศาสตร์ที่ 5 ด้านการสร้างการเติบโตบนคุณภาพชีวิตที่เป็นมิตรสิ่งแวดล้อม	หมวดหมู่ที่ 1 ไทยเป็นประเทศชั้นนำด้านสินค้าเกษตรและเกษตรแปรรูปมูลค่าสูง	เป้าหมายที่ 6 : สร้างหลักประกันว่าจะมีการจัดให้มีน้ำและสุขอนามัยสำหรับทุกคนและมีการบริหารจัดการที่ยั่งยืน	ยุทธศาสตร์ที่ 1 การพัฒนาเศรษฐกิจมูลค่าสูงที่ยั่งยืนจากฐานการเกษตร อุตสาหกรรมต่อเนื่องจากการเกษตร และผลิตภัณฑ์ชุมชนและท้องถิ่น	ยุทธศาสตร์ที่ 3 การสร้างความเข้มแข็งภาคเกษตรและระบบเศรษฐกิจ	ยุทธศาสตร์ที่ 3 การสร้างความเข้มแข็งภาคเกษตรและระบบเศรษฐกิจ	กลยุทธ์ที่ 1 ก่อสร้างและบำรุงรักษาแหล่งน้ำเพื่อการเกษตร	แผนงาน การเกษตร	กองช่าง
4	ยุทธศาสตร์ชาติที่ 4 ด้านการสร้างโอกาสความเสมอภาคและเท่าเทียมกันทางสังคม	หมวดหมู่ที่ 12 ไทยมีกำลังคนสมรรถนะสูง มุ่งเรียนรู้อย่างต่อเนื่อง ตอบโจทย์การพัฒนาแห่งอนาคต	เป้าหมายที่ 4 : สร้างหลักประกันว่าทุกคนมีการศึกษาที่มีคุณภาพอย่างครอบคลุมและเท่าเทียม และสนับสนุนโอกาสในการเรียนรู้ตลอดชีวิต	ยุทธศาสตร์จังหวัดที่ 3 การพัฒนาคน คุณภาพ สังคมแห่งโอกาสเอื้ออาทร อยู่เย็นเป็นสุข และความเสมอภาค	ยุทธศาสตร์ที่ 5 การพัฒนาและเสริมสร้างศักยภาพทรัพยากรมนุษย์	ยุทธศาสตร์ที่ 4 การพัฒนาและเสริมสร้างศักยภาพทรัพยากรมนุษย์	กลยุทธ์ที่ 1 พัฒนาคุณภาพการจัดการศึกษา ในระบบนอกระบบและตามอัธยาศัย เพื่อการเรียนรู้ตลอดชีวิต	แผนงานการศึกษา	กองการศึกษาฯ
							กลยุทธ์ที่ 2 พัฒนาคุณภาพชีวิต เด็ก เยาวชน สตรี ผู้สูงอายุ ผู้พิการ และผู้ด้อยโอกาส	แผนงานสังคมสงเคราะห์	สำนักปลัด

ที่	ยุทธศาสตร์ชาติ 20 ปี	แผนพัฒนาเศรษฐกิจและสังคมแห่งชาติ ฉบับที่ 13	SDGs	ยุทธศาสตร์จังหวัด	ยุทธศาสตร์การพัฒนารองขององค์กรปกครองส่วนท้องถิ่นในเขตจังหวัด	ยุทธศาสตร์ (อปท.)	กลยุทธ์	แผนงาน	หน่วยงานรับผิดชอบหลัก
4	ยุทธศาสตร์ชาติ ที่ 4 ด้านการสร้างโอกาสความเสมอภาคและเท่าเทียมกันทางสังคม (ต่อ)	หมวดหมู่ที่ 12 ไทยมีกำลังคนสมรรถนะสูง มุ่งเรียนรู้อย่างต่อเนื่อง ตอบโจทย์การพัฒนาแห่งอนาคต	เป้าหมายที่ 4 : สร้างหลักประกันว่าทุกคนมีการศึกษาที่มีคุณภาพอย่างครอบคลุมและเท่าเทียม และสนับสนุนโอกาสในการเรียนรู้ตลอดชีวิต	ยุทธศาสตร์จังหวัดที่ 3 การพัฒนาคนคุณภาพ สังคมแห่งโอกาสเอื้ออาทร อยู่เย็นเป็นสุข และความเสมอภาค	ยุทธศาสตร์ที่ 5 การพัฒนาและเสริมสร้างศักยภาพทรัพยากรมนุษย์	ยุทธศาสตร์ที่ 4 การพัฒนาและเสริมสร้างศักยภาพทรัพยากรมนุษย์	กลยุทธ์ที่ 2 พัฒนาคุณภาพชีวิต เด็ก เยาวชน สตรี ผู้สูงอายุ ผู้พิการ และผู้ด้อยโอกาส	แผนงานสร้างความเข้มแข็งของชุมชน	สำนักปลัด
							กลยุทธ์ที่ 3. ส่งเสริมสนับสนุนให้มีการพัฒนารูปแบบและกิจกรรมการสร้างสุขภาวะทุกช่วงวัย โดยให้ ความสำคัญกับผู้สูงอายุ คนพิการและกลุ่มคนเปราะบาง	แผนงานสังคมสงเคราะห์	สำนักปลัด
							กลยุทธ์ที่ 4 สนับสนุนการลดการบาดเจ็บและปัจจัยเสี่ยงทางสังคม ป้องกันโรค การควบคุมโรคและการสาธารณสุขโรค	แผนงานสาธารณสุข	สำนักปลัด

ที่	ยุทธศาสตร์ชาติ 20 ปี	แผนพัฒนาเศรษฐกิจและสังคมแห่งชาติ ฉบับที่ 13	SDGs	ยุทธศาสตร์จังหวัด	ยุทธศาสตร์การพัฒนารองขององค์กรปกครองส่วนท้องถิ่นในเขตจังหวัด	ยุทธศาสตร์ (อปท.)	กลยุทธ์	แผนงาน	หน่วยงานรับผิดชอบหลัก
5	ยุทธศาสตร์ชาติที่ 3 ด้านการพัฒนาและเสริมสร้างศักยภาพมนุษย์	หมวดหมู่ที่ 12 ไทยมีกำลังคนสมรรถนะสูง มุ่งเรียนรู้อย่างต่อเนื่อง ตอบโจทย์การพัฒนาแห่งอนาคต	เป้าหมายที่ 3 : สร้างหลักประกันว่าคนมีชีวิตที่มีสุขภาพดีและส่งเสริม สวัสดิภาพสำหรับทุกคนในทุกวัย	ยุทธศาสตร์จังหวัดที่ 3 การพัฒนาคน คุณภาพ สังคมแห่งโอกาสเอื้ออาทร อยู่เย็นเป็นสุข และความเสมอภาค	ยุทธศาสตร์ที่ 5 การพัฒนาและเสริมสร้างศักยภาพทรัพยากรมนุษย์	ยุทธศาสตร์ที่ 4 การพัฒนาและเสริมสร้างศักยภาพทรัพยากรมนุษย์	กลยุทธ์ที่ 4 สนับสนุนการลดการบาดเจ็บและปัจจัยเสี่ยงทางสังคม ป้องกันโรค การควบคุมโรคและการสาธารณสุขโรค	แผนงานการรักษาความสงบภายใน	สำนักปลัด
							กลยุทธ์ที่ 5 ส่งเสริมสนับสนุนการออกกำลังกาย การเล่นกีฬา และนันทนาการ	แผนงานสาธารณสุข	สำนักปลัด
								แผนงานการศึกษาวัฒนธรรมและนันทนาการ	กองการศึกษาฯ
6	ยุทธศาสตร์ชาติที่ 3 ด้านการพัฒนาและเสริมสร้างศักยภาพมนุษย์	หมวดหมู่ที่ 12 ไทยมีกำลังคนสมรรถนะสูง มุ่งเรียนรู้อย่างต่อเนื่อง ตอบโจทย์การพัฒนาแห่งอนาคต	เป้าหมายที่ 16 : ส่งเสริมสังคมที่สงบสุขและครอบคลุมเพื่อการพัฒนาที่ยั่งยืน ให้ทุกคนเข้าถึงความยุติธรรมและสร้างสถาบันที่มีประสิทธิภาพที่รับผิดชอบและครอบคลุมในทุกระดับ	ยุทธศาสตร์จังหวัดที่ 3 การพัฒนาคน คุณภาพ สังคมแห่งโอกาสเอื้ออาทร อยู่เย็นเป็นสุข และความเสมอภาค	ยุทธศาสตร์ที่ 6 การส่งเสริม ศาสนา ศิลปะ ประเพณี วัฒนธรรมและภูมิปัญญาท้องถิ่น	ยุทธศาสตร์ที่ 5 การส่งเสริม ศาสนา ศิลปะ วัฒนธรรม ประเพณีและภูมิปัญญาท้องถิ่น	กลยุทธ์ที่ 1 ส่งเสริมสนับสนุนการจัดกิจกรรมอนุรักษ์สืบสาน ประเพณี วัฒนธรรม และภูมิปัญญาท้องถิ่น	แผนงานการศึกษาวัฒนธรรมและนันทนาการ	กองช่าง
							กลยุทธ์ที่ 1 ส่งเสริมสนับสนุนการส่งเสริม ศาสนา ศิลปะ วัฒนธรรม ประเพณีและภูมิปัญญาท้องถิ่น	แผนงานการศึกษาวัฒนธรรมและนันทนาการ	กองการศึกษาฯ
								แผนงานการศึกษาวัฒนธรรมและนันทนาการ	กองการศึกษาฯ

ที่	ยุทธศาสตร์ชาติ 20 ปี	แผนพัฒนาเศรษฐกิจและสังคมแห่งชาติ ฉบับที่ 13	SDGs	ยุทธศาสตร์จังหวัด	ยุทธศาสตร์การพัฒนาขององค์กรปกครองส่วนท้องถิ่นในเขตจังหวัด	ยุทธศาสตร์(อปท.)	กลยุทธ์	แผนงาน	หน่วยงานรับผิดชอบหลัก
7	ยุทธศาสตร์ชาติ ที่ 5 ด้านการสร้างการเติบโตบนคุณภาพชีวิตที่เป็นมิตรสิ่งแวดล้อม	หมวดหมู่ที่ 11 ไทยสามารถลดความเสี่ยงและผลกระทบจากภัยธรรมชาติ และการเปลี่ยนแปลงสภาพภูมิอากาศ	เป้าหมายที่ 15 : ปกป้องฟื้นฟู และสนับสนุนการใช้ระบบนิเวศบนบกอย่างยั่งยืน วัตถุประสงค์ป่าไม้อย่างยั่งยืนต่อสู่การกลายสภาพเป็นทะเลทราย หยุดการเสื่อมโทรมของที่ดินและพื้นสภาพกลับมาใหม่ และหยุดการสูญเสียความหลากหลายทางชีวภาพ/เป้าหมายที่ 6 : สร้างหลักประกันว่าจะมีการจัดให้มีน้ำและสุขอนามัยสำหรับทุกคนและมีการบริหารจัดการที่ยั่งยืน	ยุทธศาสตร์จังหวัดที่ 4 การจัดการทรัพยากรธรรมชาติ เพื่อเป็นหลักประกันของการเติบโตบนคุณภาพชีวิตที่เป็นมิตรกับสิ่งแวดล้อมที่ยั่งยืน	ยุทธศาสตร์ที่ 7 การจัดการทรัพยากรธรรมชาติและสิ่งแวดล้อม	ยุทธศาสตร์ที่ 6 การพัฒนาทรัพยากรธรรมชาติและสิ่งแวดล้อม	กลยุทธ์ที่ 1 บริหารจัดการทรัพยากรธรรมชาติและสิ่งแวดล้อมและเพิ่มประสิทธิภาพการบริหารจัดการน้ำ อย่างยั่งยืน กลยุทธ์ที่ 2. เพิ่มประสิทธิภาพการบริหารจัดการทรัพยากรน้ำอย่างยั่งยืน	แผนงานเคหะและชุมชน แผนงานการเกษตร แผนงานอุตสาหกรรมและการโยธา	สำนักปลัด สำนักปลัด กองช่าง

ที่	ยุทธศาสตร์ชาติ 20 ปี	แผนพัฒนาเศรษฐกิจและสังคมแห่งชาติ ฉบับที่ 13	SDGs	ยุทธศาสตร์จังหวัด	ยุทธศาสตร์การพัฒนาขององค์กรปกครองส่วนท้องถิ่นในเขตจังหวัด	ยุทธศาสตร์(อปท.)	กลยุทธ์	แผนงาน	หน่วยงานรับผิดชอบหลัก
8	ยุทธศาสตร์ชาติ ที่ 6 ด้านปรับสมดุลและพัฒนาระบบการบริหารจัดการภาครัฐ	หมวดหมู่ที่ 13 ไทยมีภาครัฐที่ทันสมัย มีประสิทธิภาพและตอบโจทย์ประชาชน	เป้าหมายที่ 16 : ส่งเสริมสังคมที่สงบสุขและครอบคลุมเพื่อการพัฒนาที่ยั่งยืน ให้ทุกคนเข้าถึงความยุติธรรมและสร้างสถาบันที่มีประสิทธิผลรับผิดชอบและครอบคลุมในระดับ	ยุทธศาสตร์จังหวัดที่ 5 การพัฒนาโครงสร้างพื้นฐานการคมนาคมและโลจิสติกส์ และการบริหารจัดการบ้านเมืองที่น่าน้อยและทันสมัย เชื่อมโยงภาคใต้ฝั่งอ่าวไทย ภาคใต้ฝั่งอันดามัน จังหวัดชายแดนภาคใต้และอาเซียนตอนใต้	ยุทธศาสตร์ที่ 8 การพัฒนาประสิทธิภาพการบริหารจัดการองค์กรปกครองส่วนท้องถิ่น	ยุทธศาสตร์ที่ 7 การพัฒนาประสิทธิภาพการบริหารจัดการองค์กรปกครองส่วนท้องถิ่น	กลยุทธ์ที่ 1 พัฒนาระบบบริการและบริหารจัดการองค์กรอย่างมีธรรมาภิบาล	แผนงานบริหารทั่วไป	สำนักปลัด กองคลัง กองการศึกษาฯ
							กลยุทธ์ที่ 2. ส่งเสริมสนับสนุนการมีส่วนร่วมของประชาชนในการพัฒนาท้องถิ่น	แผนงานบริหาร อุตสาหกรรมและการโยธา	สำนักปลัด กองการศึกษา กองช่าง
								แผนงานบริหารทั่วไป	สำนักปลัด
รวม	6 ยุทธศาสตร์	5 หมวดหมู่	6 เป้าหมาย	4 ยุทธศาสตร์	7 ยุทธศาสตร์	7 ยุทธศาสตร์	13 กลยุทธ์	10 แผนงาน	4 หน่วยงาน

แบบ ผ.01

บัญชีสรุปโครงการพัฒนาขององค์กรปกครองส่วนท้องถิ่น

3.2 บัญชีโครงการพัฒนาท้องถิ่น

แบบ ผ.01

บัญชีสรุปโครงการพัฒนา
แผนพัฒนาท้องถิ่น (พ.ศ.2566-2570) ฉบับทบทวน ครั้งที่ 1/2566
องค์การบริหารส่วนตำบลโคกทราย อำเภอป่าบอน จังหวัดพัทลุง

ยุทธศาสตร์ กลยุทธ์ แผนงาน	ปี 2566		ปี 2567		ปี 2568		ปี 2569		ปี 2570		รวม 5 ปี	
	จำนวน โครงการ	งบประมาณ (บาท)	จำนวน โครงการ	งบประมาณ (บาท)	จำนวน โครงการ	งบประมาณ (บาท)	จำนวน โครงการ	งบประมาณ (บาท)	จำนวน โครงการ	งบประมาณ (บาท)	จำนวน โครงการ	งบประมาณ (บาท)
1.ยุทธศาสตร์การเสริมสร้างความมั่นคง												
1.1 กลยุทธ์เสริมสร้างให้ประชาชน รัก ยึดมั่น และธำรงรักษาไว้ ซึ่งสถาบันหลักของชาติ												
(1) แผนงานบริหารงานทั่วไป	1	35,000	1	35,000	1	35,000	1	35,000	1	35,000	5	175,000
1.2 กลยุทธ์เสริมสร้างภูมิคุ้มกันจากภัยคุกคามในทุกรูปแบบ (อาทิ ยาเสพติด โรคติดต่อ ภัยธรรมชาติ ไซเบอร์ การค้ามนุษย์)												
(1) แผนงานสร้างความเข้มแข็งของชุมชน	1	20,000	1	20,000	1	20,000	1	20,000	1	20,000	5	100,000
1.3 กลยุทธ์สร้างความมั่นคงปลอดภัยในชีวิตและทรัพย์สินของประชาชน												
(1) แผนงานอุตสาหกรรมและการโยธา	1	30,000	2	40,000	1	30,000	1	30,000	1	30,000	6	160,000
(2) แผนงานการรักษาความสงบภายใน	-	-	1	200,000	1	705,000	-	-	-	-	2	905,000
1.4 กลยุทธ์ส่งเสริมการป้องกัน บรรเทาสาธารณภัยและการรักษาความสงบเรียบร้อย												
(1) แผนงานการรักษาความสงบภายใน	7	340,000	7	340,000	7	340,000	7	340,000	7	340,000	35	1,700,000
รวม	10	425,000	12	635,000	11	1,130,000	10	425,000	10	425,000	53	3,040,000
2.ยุทธศาสตร์การพัฒนาโครงสร้างพื้นฐานและระบบโลจิสติกส์												
2.1 กลยุทธ์พัฒนาและปรับปรุงโครงสร้างพื้นฐานระบบสาธารณูปโภคและสาธารณูปการ ให้มีมาตรฐาน												
(1) แผนงานอุตสาหกรรมและการโยธา	43	18,667,700	49	24,470,000	45	16,516,000	50	24,259,000	49	17,803,000	236	101,715,700
(2) แผนงานเคหะและชุมชน	2	400,000	9	2,770,000	13	3,180,000	7	1,800,000	7	4,240,000	38	12,390,000
รวม	45	19,067,700	58	27,240,000	58	19,696,000	57	26,059,000	56	22,043,000	274	114,105,700
3.ยุทธศาสตร์การสร้างความเข้มแข็งภาคเกษตรและระบบเศรษฐกิจ												
3.1 กลยุทธ์ก่อสร้างและบำรุงรักษาแหล่งน้ำเพื่อการเกษตร												
(1) แผนงานการเกษตร	2	1,180,000	-	-	2	319,000	-	-	-	-	4	1,499,000
รวม	2	1,180,000	-	-	2	319,000	-	-	-	-	4	1,499,000

3.2 บัญชีโครงการพัฒนาท้องถิ่น

แบบ ผ.01

บัญชีสรุปโครงการพัฒนา
แผนพัฒนาท้องถิ่น (พ.ศ.2566-2570) ฉบับทบทวน ครั้งที่ 1/2566
องค์การบริหารส่วนตำบลโคกทราย อำเภอป่าบอน จังหวัดพัทลุง

ยุทธศาสตร์ กลยุทธ์ แผนงาน	ปี 2566		ปี 2567		ปี 2568		ปี 2569		ปี 2570		รวม 5 ปี	
	จำนวน โครงการ	งบประมาณ (บาท)	จำนวน โครงการ	งบประมาณ (บาท)	จำนวน โครงการ	งบประมาณ (บาท)	จำนวน โครงการ	งบประมาณ (บาท)	จำนวน โครงการ	งบประมาณ (บาท)	จำนวน โครงการ	งบประมาณ (บาท)
4.ยุทธศาสตร์การพัฒนาและเสริมสร้างศักยภาพทรัพยากรมนุษย์											-	-
4.1 กลยุทธ์พัฒนาคุณภาพการจัดการศึกษา ในระบบนอกระบบและตามอัธยาศัยเพื่อการเรียนรู้ตลอดชีวิต												
(1) แผนงานการศึกษา	14	9,040,000	18	9,830,000	18	9,830,000	18	9,830,000	18	9,830,000	86	48,360,000
4.2 กลยุทธ์พัฒนาคุณภาพชีวิต เด็ก เยาวชน สตรี ผู้สูงอายุ ผู้พิการ และผู้ด้อยโอกาส												
(1) แผนงานสังคมสงเคราะห์	1	20,000	1	20,000	1	20,000	1	20,000	1	20,000	5	100,000
(2)แผนงานสร้างความเข้มแข็งของชุมชน	9	355,000	9	365,000	9	365,000	9	365,000	9	365,000	45	1,815,000
4.3 กลยุทธ์ส่งเสริมสนับสนุนให้มีการพัฒนารูปแบบและกิจกรรมการสร้างสุขภาพทุกช่วงวัย โดยให้ ความสำคัญกับผู้สูงอายุ คนพิการและกลุ่มคนเปราะบาง												
(1) แผนงานสังคมสงเคราะห์	2	250,000	2	250,000	2	250,000	2	250,000	2	250,000	10	1,250,000
4.4 สนับสนุนการลดการบาดเจ็บและปัจจัยเสี่ยงทางสังคม ป้องกันโรค การควบคุมโรคและการสาธารณสุข												
(1) แผนงานสาธารณสุข	20	1,090,000	20	1,110,000	20	1,110,000	20	1,110,000	20	1,110,000	100	5,530,000
(2) แผนงานการรักษาความสงบภายใน	1	100,000	1	100,000	1	100,000	1	100,000	1	100,000	5	500,000
4.5 กลยุทธ์ส่งเสริมสนับสนุนการออกกำลังกาย การเล่นกีฬา และนันทนาการ												
(1) แผนงานสาธารณสุข	-	-	-	-	-	-	-	-	1	100,000	1	100,000
(2) แผนงานการศาสนาวัฒนธรรมและนันทนาการ	2	400,000	2	400,000	2	400,000	2	400,000	2	400,000	10	2,000,000
(3) แผนงานอุตสาหกรรมและการโยธา	-	-	2	2,130,000	1	1,200,000	-	-	-	-	3	3,330,000
รวม	49	11,255,000	55	14,205,000	54	13,275,000	53	12,075,000	54	12,175,000	265	62,985,000

3.2 บัญชีโครงการพัฒนาท้องถิ่น

แบบ ผ.01

บัญชีสรุปโครงการพัฒนา
แผนพัฒนาท้องถิ่น (พ.ศ.2566-2570) ฉบับทบทวน ครั้งที่ 1/2566
องค์การบริหารส่วนตำบลโคกทราย อำเภอป่าบอน จังหวัดพัทลุง

ยุทธศาสตร์ กลยุทธ์ แผนงาน	ปี 2566		ปี 2567		ปี 2568		ปี 2569		ปี 2570		รวม 5 ปี	
	จำนวน โครงการ	งบประมาณ (บาท)	จำนวน โครงการ	งบประมาณ (บาท)	จำนวน โครงการ	งบประมาณ (บาท)	จำนวน โครงการ	งบประมาณ (บาท)	จำนวน โครงการ	งบประมาณ (บาท)	จำนวน โครงการ	งบประมาณ (บาท)
5. ยุทธศาสตร์การส่งเสริมศาสนา ศิลปะ วัฒนธรรม ประเพณีและภูมิปัญญาท้องถิ่น												
5.1. กลยุทธ์ส่งเสริมสนับสนุนการจัดกิจกรรม อนุรักษ์สืบสาน ประเพณี วัฒนธรรม และภูมิปัญญาท้องถิ่น												
(1) แผนงานการศาสนาวัฒนธรรมและนันทนาการ	5	365,000	5	365,000	5	365,000	5	365,000	5	365,000	25	1,825,000
รวม	5	365,000	5	365,000	5	365,000	5	365,000	5	365,000	25	1,825,000
6. ยุทธศาสตร์การพัฒนาทรัพยากรธรรมชาติและสิ่งแวดล้อม												
6.1 กลยุทธ์บริหารจัดการทรัพยากรธรรมชาติและสิ่งแวดล้อมและเพิ่มประสิทธิภาพการบริหารจัดการน้ำ อย่างยั่งยืน												
(1) แผนงานเคหะชุมชน	1	20,000	2	120,000	2	120,000	2	120,000	2	120,000	9	500,000
(2) แผนงานการเกษตร	1	20,000	1	20,000	1	20,000	1	20,000	1	20,000	5	100,000
6.2 กลยุทธ์เพิ่มประสิทธิภาพการบริหารจัดการทรัพยากรน้ำอย่างยั่งยืน												
(1) แผนงานอุตสาหกรรมและการโยธา	14	3,370,000	15	3,290,000	18	4,470,000	13	2,600,000	19	5,180,000	79	18,910,000
รวม	16	3,410,000	18	3,430,000	21	4,610,000	16	2,740,000	22	5,320,000	93	19,510,000
7. ยุทธศาสตร์การพัฒนาประสิทธิภาพการบริหารจัดการองค์กรปกครองส่วนท้องถิ่น												
7.1 กลยุทธ์พัฒนาระบบบริการและบริหารจัดการองค์กรอย่างมีธรรมาภิบาล												
(1) แผนงานบริหารทั่วไป	5	690,000	5	790,000	5	790,000	5	790,000	5	790,000	25	3,850,000
(2) แผนงานอุตสาหกรรมและการโยธา	12	3,058,000	14	7,140,000	6	1,930,000	3	900,000	1	360,000	36	13,388,000
7.2 กลยุทธ์ส่งเสริมสนับสนุนการมีส่วนร่วมของประชาชนในการพัฒนาท้องถิ่น												
(1) แผนงานบริหารทั่วไป	2	240,000	2	240,000	2	240,000	2	540,000	2	540,000	10	1,800,000
รวม	19	3,988,000	21	8,170,000	13	2,960,000	10	2,230,000	8	1,690,000	71	19,038,000
รวมทั้งหมด	146	39,690,700	169	54,045,000	164	42,355,000	151	43,894,000	155	42,018,000	785	222,002,700



แบบ ผ.01/1

บัญชีสรุปโครงการพัฒนาที่นำมาจากแผนพัฒนาหมู่บ้านและแผนชุมชน (ผ.01/1)

บัญชีสรุปโครงการพัฒนา
ที่นำมาจากแผนพัฒนาหมู่บ้าน/แผนชุมชน
องค์การบริหารส่วนตำบลโคกทราย อำเภอป่าบอน จังหวัดพัทลุง

หมู่บ้าน ชุมชน	ปี 2566		ปี 2567		ปี 2568		ปี 2569		ปี 2570		รวม 5 ปี	
	จำนวน โครงการ	งบประมาณ (บาท)	จำนวน โครงการ	งบประมาณ (บาท)	จำนวน โครงการ	งบประมาณ (บาท)	จำนวน โครงการ	งบประมาณ (บาท)	จำนวน โครงการ	งบประมาณ (บาท)	จำนวน โครงการ	งบประมาณ (บาท)
หมู่ที่ 1 บ้านพรุท้อ	1	200,000	1	200,000	1	200,000	1	200,000	1	200,000	5.00	1,000,000
หมู่ที่ 2 บ้านกันแร้	1	10,000	1	10,000	1	10,000	1	10,000	1	10,000	5.00	50,000
หมู่ที่ 3 บ้านห้วยซีใต้	1	100,000	1	100,000	1	100,000	1	100,000	1	100,000	5.00	500,000
หมู่ที่ 4 บ้านหนองบ่อ											-	-
หมู่ที่ 5 บ้านหัวควน											-	-
หมู่ที่ 6 บ้านควนเพ็ง	4	426,000	3	210,000	3	210,000	3	210,000	3	210,000	16	1,266,000
หมู่ที่ 7 บ้านควนแหวง											-	-
หมู่ที่ 8 บ้านควนปอม	8	2,400,000	5	125,000	5	125,000	5	125,000	5	125,000	28	2,900,000
หมู่ที่ 9 บ้านควนหินแท่น	14	4,525,000	13	4,175,000	13	4,175,000	13	4,175,000	13	4,175,000	66	21,225,000
หมู่ที่ 10 บ้านหนองฝักบัว	6	2,070,000	5	1,300,000	5	1,300,000	5	1,300,000	5	1,300,000	26	7,270,000
หมู่ที่ 11 บ้านควนแหวงตก	2	60,000.00	2	60,000.00	2	60,000.00	2	60,000.00	2	60,000.00	10	300,000.00
หมู่ที่ 12 บ้านพรุท้อใต้											-	-
หมู่ที่ 13 บ้านชายหาร											-	-
รวมทั้งสิ้น	37	9,791,000	31	6,180,000	31	6,180,000	31	6,180,000	31	6,180,000	161	34,511,000

แบบ ผ.02

รายละเอียดโครงการพัฒนาขององค์กรปกครองส่วนท้องถิ่น

รายละเอียดโครงการพัฒนา
แผนพัฒนาท้องถิ่น(พ.ศ. 2566 – 2570) ฉบับทบทวน ครั้งที่ 1/2566
องค์การบริหารส่วนตำบลโคกทราย อำเภอป่าบอน จังหวัดพัทลุง

ก.ยุทธศาสตร์ชาติ 20 ปี ยุทธศาสตร์ที่ 1 ด้านความมั่นคง

ข.แผนพัฒนาเศรษฐกิจและสังคมแห่งชาติ ฉบับที่ 13 หมายเหตุที่ 8 ไทยมีพื้นที่และเมืองอัจฉริยะที่น่าอยู่ ปลอดภัย เติบโตได้อย่างยั่งยืน

ค. Sustainable Development Goal : SDGs เป้าหมายที่ 16 : ส่งเสริมสังคมที่สงบสุขและครอบคลุมเพื่อการพัฒนาที่ยั่งยืน ให้ทุกคนเข้าถึงความยุติธรรมและสร้างสถาบันที่มีประสิทธิภาพรับผิดชอบและครอบคลุมในทุกระดับ

ง.ยุทธศาสตร์จังหวัดที่ 3 การพัฒนาคนคุณภาพ สังคมแห่งโอกาสเอื้ออาทร อยู่เย็นเป็นสุข และความเสมอภาค

จ.ยุทธศาสตร์การพัฒนาขององค์กรปกครองส่วนท้องถิ่นในเขตจังหวัด ที่ 1 การเสริมสร้างความมั่นคง

1.ยุทธศาสตร์การเสริมสร้างความมั่นคง

1.1 กลยุทธ์เสริมสร้างให้ประชาชน รัก ยึดมั่น และธำรงรักษาไว้ ซึ่งสถาบันหลักของชาติ

(1) แผนงานบริหารงานทั่วไป

ที่	โครงการ	วัตถุประสงค์	เป้าหมาย (ผลผลิตของ โครงการ)	งบประมาณ					ตัวชี้วัด (KPI)	ผลที่คาดว่าจะได้รับ	หน่วยงาน รับผิดชอบ หลัก
				2566 (บาท)	2567 (บาท)	2568 (บาท)	2569 (บาท)	2570 (บาท)			
1	โครงการจัดงานรัฐพิธี	เพื่อส่งเสริมและสร้างจิตสำนึกที่ดีต่อสถาบันพระมหากษัตริย์	ส่งเสริมและสร้างจิตสำนึกที่ดีต่อสถาบันพระมหากษัตริย์	35,000	35,000	35,000	35,000	35,000	ความพึงพอใจของผู้เข้าร่วมกิจกรรมร้อยละ 80	ประชาชนได้ร่วมแสดงความรักภักดีต่อสถาบันพระมหากษัตริย์	สำนักปลัด
	รวม 1 โครงการ	-	-	35,000	35,000	35,000	35,000	35,000			

1.ยุทธศาสตร์การเสริมสร้างความมั่นคง

1.2 กลยุทธ์เสริมสร้างภูมิคุ้มกันจากภัยคุกคามในทุกรูปแบบ (อาทิ ยาเสพติด โรคติดต่อ ภัยธรรมชาติ ไซเบอร์ การค้ามนุษย์)

(1) แผนงานสร้างความเข้มแข็งของชุมชน

ที่	โครงการ	วัตถุประสงค์	เป้าหมาย (ผลผลิตของ โครงการ)	งบประมาณ					ตัวชี้วัด (KPI)	ผลที่คาดว่าจะได้รับ	หน่วยงาน รับผิดชอบ หลัก
				2566 (บาท)	2567 (บาท)	2568 (บาท)	2569 (บาท)	2570 (บาท)			
1	โครงการรณรงค์ป้องกัน ยาเสพติด	เพื่อให้ความรู้เรื่องยา เสพติดแก่เด็กและ เยาวชนในตำบล	ฝึกอบรมให้ ความรู้เรื่องยา เสพติด	20,000	20,000	20,000	20,000	20,000	ความพึงพอใจของ ผู้เข้าร่วมกิจกรรม ร้อยละ 80	ภาคประชาชนมีส่วน ร่วมในการป้องกันและ แก้ไขปัญหา ยาเสพติด	สำนักปลัด
	รวม 1 โครงการ	-	-	20,000	20,000	20,000	20,000	20,000			

1.ยุทธศาสตร์การเสริมสร้างความมั่นคง

1.3 กลยุทธ์สร้างความมั่นคง ปลอดภัย ในชีวิตและทรัพย์สินของประชาชน

(1) แผนงานอุตสาหกรรมและการโยธา

ที่	โครงการ	วัตถุประสงค์	เป้าหมาย (ผลผลิตของโครงการ)	งบประมาณ					ตัวชี้วัด (KPI)	ผลที่คาดว่าจะได้รับ	หน่วยงาน รับผิดชอบ หลัก
				2566 (บาท)	2567 (บาท)	2568 (บาท)	2569 (บาท)	2570 (บาท)			
1	โครงการติดตั้งป้าย กระจกโค้งมน	เพื่อแจ้งเตือนประชาชน ให้เกิดความระมัดระวัง ในการเดินทาง	ติดตั้งป้ายกระจกโค้งมน จำนวน 6 ป้าย	30,000	30,000	30,000	30,000	30,000	การเกิดอุบัติเหตุ ลดลง	ประชาชนได้รับความ สะดวก ปลอดภัยใน การเดินทาง	สำนักปลัด
2	โครงการติดตั้งป้าย ชะลอความเร็วหน้า โรงเรียนวัดพรุพ้อ หมู่ที่ 12	เพื่อความปลอดภัยใน การใช้รถใช้ถนนบริเวณ หน้าโรงเรียนวัดพรุพ้อ	ติดตั้งป้ายชะลอความเร็ว หน้าโรงเรียนวัดพรุพ้อ หมู่ ที่ 12 จำนวน 2 ป้าย		10,000				การเกิดอุบัติเหตุ ลดลง	ประชาชนมีความ ปลอดภัยจากการใช้รถ ใช้ถนน	สำนักปลัด
	รวม 2 โครงการ			30,000	40,000	30,000	30,000	30,000			

1.ยุทธศาสตร์การเสริมสร้างความมั่นคง

1.3 กลยุทธ์สร้างความมั่นคง ปลอดภัย ในชีวิตและทรัพย์สินของประชาชน

(2) แผนงานการรักษาความสงบภายใน

ที่	โครงการ	วัตถุประสงค์	เป้าหมาย (ผลผลิตของโครงการ)	งบประมาณ					ตัวชี้วัด (KPI)	ผลที่คาดว่าจะได้รับ	หน่วยงาน รับผิดชอบ หลัก
				2566 (บาท)	2567 (บาท)	2568 (บาท)	2569 (บาท)	2570 (บาท)			
1	โครงการติดตั้งระบบกล้องโทรทัศน์วงจรปิด CCTV ศูนย์อบรมเด็กก่อนเกณฑ์วัดควนแสวง	เพื่อเป็นการรักษาความปลอดภัยให้แก่เด็กเล็กและทรัพย์สินของทางราชการ	ติดตั้งกล้องวงจรปิดสำหรับติดตั้งภายนอกอาคาร จำนวน 5 จุด และติดตั้งภายในอาคาร จำนวน 10จุด พร้อมอุปกรณ์ติดตั้งครบชุด		200,000				ศูนย์อบรมเด็กก่อนเกณฑ์มีความปลอดภัยในทรัพย์สินของทางราชการ ในระดับดี ร้อยละ 80 ขึ้นไป	เด็กเล็กและทรัพย์สินของทางราชการมีความปลอดภัย	กองการศึกษา
2	โครงการติดตั้งระบบกล้องโทรทัศน์วงจรปิด CCTV บริเวณบ้านหัวควนแม่โต๊ะหล้า หมู่ที่ 4	เพื่อเป็นการรักษาความปลอดภัยให้แก่ประชาชน	ติดตั้งกล้องวงจรปิดสำหรับติดตั้งภายนอกอาคาร จำนวน 6 จุด และติดตั้งภายในอาคาร จำนวน 6จุด พร้อมอุปกรณ์ติดตั้งครบชุด			705,000			ความพึงพอใจของประชาชน ร้อยละ 80	ประชาชนและทรัพย์สินของประชาชนมีความปลอดภัย	สำนักปลัด
	รวม 2 โครงการ			-	200,000	705,000	-	-			

1.ยุทธศาสตร์การเสริมสร้างความมั่นคง

แบบ ผ.02

1.4 กลยุทธ์ส่งเสริมการป้องกัน บรรเทาสาธารณภัยและการรักษาความสงบเรียบร้อย

(1) แผนงานการรักษาความสงบภายใน

ที่	โครงการ	วัตถุประสงค์	เป้าหมาย (ผลผลิตของ โครงการ)	งบประมาณ					ตัวชี้วัด (KPI)	ผลที่คาดว่าจะได้รับ	หน่วยงาน รับผิดชอบ หลัก
				2566 (บาท)	2567 (บาท)	2568 (บาท)	2569 (บาท)	2570 (บาท)			
1	โครงการจัดตั้งด่าน ชุมชน/จุดบริการ เทศกาลปีใหม่	เพื่อลดอุบัติเหตุทางถนน ในช่วงเทศกาลปีใหม่	จัดตั้งด่านชุมชน/จุด บริการ จำนวน 1 จุด ในช่วงเทศกาลปีใหม่	10,000	10,000	10,000	10,000	10,000	จำนวนอุบัติเหตุใน พื้นที่ตำบลโคกทราย ลดลง	ป้องกันและลด อุบัติเหตุช่วงเทศกาล	สำนักปลัด
2	โครงการจัดตั้งด่าน ชุมชน/จุดบริการ เทศกาลสงกรานต์	เพื่อลดอุบัติเหตุทางถนน ในช่วงเทศกาลสงกรานต์	จัดตั้งด่านชุมชน/จุด บริการ จำนวน 1 จุด ในช่วงเทศกาลสงกรานต์	10,000	10,000	10,000	10,000	10,000	จำนวนอุบัติเหตุใน พื้นที่ตำบลโคกทราย ลดลง	ป้องกันและลด อุบัติเหตุช่วงเทศกาล	สำนักปลัด
3	โครงการเสริมสร้าง วัฒนธรรมความ ปลอดภัยด้านวินัย จราจร	เพื่อให้ประชาชนมีความรู้ใน การใช้รถใช้ถนน ความรู้ด้าน การจราจร	ฝึกอบรมให้ความรู้แก่ ประชาชนในตำบล	20,000	20,000	20,000	20,000	20,000	ความพึงพอใจของ ผู้เข้าร่วมกิจกรรม ร้อยละ 80	ประชาชนมีความ ปลอดภัยจากการใช้รถ ใช้ถนน	สำนักปลัด
4	โครงการฝึกอบรม อาสาสมัครป้องกัน ภัยฝ่ายพลเรือน	เพื่อเพิ่มจำนวนอาสาสมัคร ป้องกันภัยฝ่ายพลเรือนให้ได้ ตามจำนวนที่ระเบียบกำหนด	กิจกรรมฝึกอบรม อาสาสมัครป้องกันภัย ฝ่ายพลเรือน	100,000	100,000	100,000	100,000	100,000	ผู้เข้ารับการฝึกอบรมมี ความรู้เพิ่มขึ้น ร้อยละ 80	มีจำนวนอาสาสมัคร ป้องกันภัยฝ่ายพล เรือนเพิ่มขึ้น	สำนักปลัด

1. ยุทธศาสตร์การเสริมสร้างความมั่นคง

1.4 กลยุทธ์ส่งเสริมการป้องกัน บรรเทาสาธารณภัยและการรักษาความสงบเรียบร้อย

(1) แผนงานการรักษาความสงบภายใน

ที่	โครงการ	วัตถุประสงค์	เป้าหมาย (ผลผลิตของ โครงการ)	งบประมาณ					ตัวชี้วัด (KPI)	ผลที่คาดว่าจะได้รับ	หน่วยงาน รับผิดชอบ หลัก
				2566 (บาท)	2567 (บาท)	2568 (บาท)	2569 (บาท)	2570 (บาท)			
5	โครงการฝึกอบรม อาสาสมัครป้องกัน ไฟป่า	เพื่อเพิ่มประสิทธิภาพให้แก่ อาสาสมัครป้องกันไฟป่า	กิจกรรมฝึกอบรม อาสาสมัครป้องกัน ไฟป่า	50,000	50,000	50,000	50,000	50,000	ผู้เข้ารับการฝึกอบรมมี ความรู้เพิ่มขึ้น ร้อยละ 80	ผู้เข้าร่วมอบรมได้รับ ความรู้และนำไปใช้ใน ชีวิตประจำวันได้	สำนักปลัด
6	โครงการฝึกอบรม ทบทวนอาสาสมัคร ป้องกันภัยฝ่ายพล เรือน	เพื่อเพิ่มประสิทธิภาพให้แก่ อาสาสมัครป้องกันภัยฝ่าย พลเรือน	กิจกรรมฝึกอบรม อาสาสมัครป้องกัน ภัยฝ่ายพลเรือน	100,000	100,000	100,000	100,000	100,000	ผู้เข้ารับการฝึกอบรมมี ความรู้และประสบการณ์ เพิ่มขึ้น ร้อยละ 80	ผู้เข้าร่วมอบรมได้รับ ความรู้และนำไปใช้ใน ชีวิตประจำวันได้	สำนักปลัด
7	โครงการฝึกอบรม ชุดปฏิบัติการจิต อาสาภัยพิบัติประจำ องค์กรปกครองส่วน ท้องถิ่น	เพื่อเสริมสร้างศักยภาพและ ความเข้มแข็งให้แก่องค์กร และเพื่อส่งเสริมความรู้ด้าน การจัดการสาธารณภัย เบื้องต้นให้กับประชาชน	จิตอาสาภายใน ตำบลโคกทราย จำนวน 50 คน	50,000	50,000	50,000	50,000	50,000	ร้อยละ 80 ของผู้เข้าร่วม อบรมได้รับความรู้ด้าน การจัดการสาธารณภัย เบื้องต้น	ผู้เข้าร่วมอบรมสามารถ ให้การช่วยเหลือเจ้า พนักงานในพื้นที่ได้อย่าง ถูกต้องเมื่อเกิดสาธารณ ภัย	สำนักปลัด
	รวม 7 โครงการ	-	-	340,000	340,000	340,000	340,000	340,000	-	-	-

รายละเอียดโครงการพัฒนา

แผนพัฒนาท้องถิ่น(พ.ศ. 2566 – 2570) ฉบับทบทวน ครั้งที่ 1/2566

องค์การบริหารส่วนตำบลโคกทราย อำเภอป่าบอน จังหวัดพัทลุง

ก.ยุทธศาสตร์ชาติ 20 ปี ยุทธศาสตร์ที่ 2 ด้านการสร้างความสามารถในการแข่งขัน

ข.แผนพัฒนาเศรษฐกิจและสังคมแห่งชาติ ฉบับที่ 13 หมายความว่า 8 ไทยมีพื้นที่และเมืองอัจฉริยะที่น่าอยู่ ปลอดภัย เติบโตได้อย่างยั่งยืน

ค. Sustainable Development Goal : SDGs เป้าหมายที่ 9 : สร้างโครงสร้างพื้นฐานที่มีความทนทาน ส่งเสริมการพัฒนาอุตสาหกรรมที่ครอบคลุมและยั่งยืน และส่งเสริมนวัตกรรม

ง.ยุทธศาสตร์จังหวัดที่ 5 การพัฒนาโครงสร้างพื้นฐาน การคมนาคมและโลจิสติกส์ และการบริหารจัดการบ้านเมืองที่น่าอยู่และทันสมัย เชื่อมโยงภาคใต้ฝั่งอ่าวไทย ภาคใต้ฝั่งอันดามัน

จังหวัดชายแดนใต้ และอาเซียนตอนใต้

จ.ยุทธศาสตร์การพัฒนาขององค์กรปกครองส่วนท้องถิ่นในเขตจังหวัด ที่ 2 การพัฒนาโครงสร้างพื้นฐาน และระบบโลจิสติกส์

2.ยุทธศาสตร์การพัฒนาโครงสร้างพื้นฐาน และระบบโลจิสติกส์

2.1 กลยุทธ์พัฒนาและปรับปรุงโครงสร้างพื้นฐานระบบสาธารณูปโภคและสาธารณูปการ ให้มีมาตรฐาน

(1) แผนงานอุตสาหกรรมและการโยธา

ที่	โครงการ	วัตถุประสงค์	เป้าหมาย (ผลผลิตของโครงการ)	งบประมาณ					ตัวชี้วัด (KPI)	ผลที่คาดว่าจะ ได้รับ	หน่วยงาน รับผิดชอบ หลัก
				2566 (บาท)	2567 (บาท)	2568 (บาท)	2569 (บาท)	2570 (บาท)			
1	โครงการก่อสร้างถนนคอนกรีตเสริมเหล็ก รหัสทางหลวงท้องถิ่น พท.ถ.54-033 สายกลางบ้านควนเพ็ง - ต้นบก หมู่ที่ 6	เพื่อความสะดวกในการสัญจรและการขนส่งสินค้าทางการเกษตรของประชาชน	ก่อสร้างถนนคอนกรีตเสริมเหล็ก ผิวจราจร กว้าง 4.50 เมตร ระยะทาง 570 เมตร หรือพื้นที่ไม่น้อยกว่า 2,565 ตร.ม. ไหล่ทาง (ลูกรัง) ข้างละ 0.15 เมตร	1,875,000					ความพึงพอใจของประชาชน ร้อยละ80	ประชาชนได้รับความสะดวกในการสัญจรและการขนส่งสินค้าทางการเกษตร	กองช่าง

2. ยุทธศาสตร์การพัฒนาโครงสร้างพื้นฐาน และระบบโลจิสติกส์

2.1 กลยุทธ์พัฒนาและปรับปรุงโครงสร้างพื้นฐานระบบสาธารณูปโภคและสาธารณูปการ ให้มีมาตรฐาน

(1) แผนงานอุตสาหกรรมและการโยธา

ที่	โครงการ	วัตถุประสงค์	เป้าหมาย (ผลผลิตของโครงการ)	งบประมาณ					ตัวชี้วัด (KPI)	ผลที่คาดว่าจะได้รับ	หน่วยงาน รับผิดชอบหลัก
				2566 (บาท)	2567 (บาท)	2568 (บาท)	2569 (บาท)	2570 (บาท)			
2	โครงการก่อสร้างถนนคอนกรีตเสริมเหล็ก รหส์ทางหลวงท้องถิ่น พท.ถ.54-034 สายบ้านหัวควน-ชลประทาน หมู่ที่ 5	เพื่อความสะดวกในการสัญจรและการขนส่งสินค้าทางการเกษตรของประชาชน	ก่อสร้างถนนคอนกรีตเสริมเหล็ก ผิวจราจร กว้าง 3 เมตร ระยะทาง 305 เมตร หรือพื้นที่ไม่น้อยกว่า 915 ตร.ม. ไหล่ทาง(ลูกรัง) ข้างละ 0.20 เมตร	664,000					ความพึงพอใจของประชาชน ร้อยละ80	ประชาชนได้รับการความสะดวกในการสัญจรและการขนส่งสินค้าทางการเกษตร	กองช่าง
3	โครงการก่อสร้างถนนคอนกรีตเสริมเหล็ก สายเกาะเคียม-บ้านหมอกัน รหส์ทางหลวงท้องถิ่น พท.ถ.54-037 หมู่ที่ 10	เพื่อความสะดวกในการสัญจรและการขนส่งสินค้าทางการเกษตรของประชาชน	ก่อสร้างถนนคอนกรีตเสริมเหล็ก ผิวจราจร กว้าง 3.5 เมตร ยาว 240 เมตร หนา 0.15 เมตร มีพื้นที่ก่อสร้างไม่น้อยกว่า 840 ตร.ม.	630,000					ความพึงพอใจของประชาชน ร้อยละ80	ประชาชนได้รับการความสะดวกในการสัญจรและการขนส่งสินค้าทางการเกษตร	กองช่าง
4	โครงการก่อสร้างถนนคอนกรีตเสริมเหล็ก สายเกาะยวนนบก-ป่าช้าน้ำกระจาย รหส์ทางหลวงท้องถิ่น พท.ถ.54-015 หมู่ที่ 8	เพื่อความสะดวกในการสัญจรและการขนส่งสินค้าทางการเกษตรของประชาชน	ก่อสร้างถนนคอนกรีตเสริมเหล็ก ผิวจราจร กว้าง 4 เมตร ยาว 347 เมตร หนา 0.15 เมตร มีพื้นที่ก่อสร้างไม่น้อยกว่า 1,388 ตร.ม. ไหล่ทางลูกรัง กว้างข้างละ 0.50เมตร	1,041,000					ความพึงพอใจของประชาชน ร้อยละ80	ประชาชนได้รับการความสะดวกในการสัญจรและการขนส่งสินค้าทางการเกษตร	กองช่าง

2. ยุทธศาสตร์การพัฒนาโครงสร้างพื้นฐาน และระบบโลจิสติกส์

2.1 กลยุทธ์พัฒนาและปรับปรุงโครงสร้างพื้นฐานระบบสาธารณสุขปโภคและสาธารณสุขการ ให้มีมาตรฐาน

(1) แผนงานอุตสาหกรรมและการโยธา

ที่	โครงการ	วัตถุประสงค์	เป้าหมาย (ผลผลิตของโครงการ)	งบประมาณ					ตัวชี้วัด (KPI)	ผลที่คาดว่าจะ ได้รับ	หน่วยงาน รับผิดชอบ หลัก
				2566 (บาท)	2567 (บาท)	2568 (บาท)	2569 (บาท)	2570 (บาท)			
5	โครงการก่อสร้างระบบ ประปาหมู่บ้าน หมู่ที่ 10	เพื่อให้ประชาชนได้ มีน้ำประปาใช้อย่าง เพียงพอและทั่วถึง	ก่อสร้างระบบประปาหมู่บ้าน หมู่ ที่ 10 แบบบาดาล ขนาดกลาง (ตามแบบมาตรฐานกรมทรัพยากร น้ำ) ถึงเก็บน้ำทรงแซมเปญู ขนาด ความจุ 20 ลบ.ม.พร้อมอุปกรณ์ และขยายเขตท่อเมนท์	875,700					ปริมาณน้ำประปา เพียงพอและ เพิ่มขึ้น 20%	เพิ่มประสิทธิภาพ การจ่ายน้ำประปา ให้แก่ครัวเรือน	กองช่าง
6	โครงการก่อสร้างถนน คอนกรีตเสริมเหล็ก สาย สะพานท่าเขียด รหัส ทางหลวงท้องถิ่น พท.ถ. 54-021 หมู่ที่ 6 บ้าน ควนเพ็ง	เพื่อความสะดวกใน การสัญจรและการ ขนส่งสินค้าทางการ เกษตรของ ประชาชน	ก่อสร้างถนนคอนกรีตเสริมเหล็ก ผิวจราจร กว้าง 3 เมตร ยาว 187 เมตร หนา 0.15 เมตร มีพื้นที่ ก่อสร้างไม่น้อยกว่า 561 ตร.ม. ไหล่ทางลูกรังกว้างข้างละ 0.50ม.	421,000					ความพึงพอใจของ ประชาชน ร้อยละ 80	ประชาชนได้รับ ความสะดวกใน การสัญจรและการ ขนส่งสินค้า ทางการเกษตร	กองช่าง

2. ยุทธศาสตร์การพัฒนาโครงสร้างพื้นฐาน และระบบโลจิสติกส์

2.1 กลยุทธ์พัฒนาและปรับปรุงโครงสร้างพื้นฐานระบบสาธารณสุขปึกและสาธารณสุขการ ให้มีมาตรฐาน

(1) แผนงานอุตสาหกรรมและการโยธา

ที่	โครงการ	วัตถุประสงค์	เป้าหมาย (ผลผลิตของโครงการ)	งบประมาณ					ตัวชี้วัด (KPI)	ผลที่คาดว่าจะ ได้รับ	หน่วยงาน รับผิดชอบ หลัก
				2566 (บาท)	2567 (บาท)	2568 (บาท)	2569 (บาท)	2570 (บาท)			
7	โครงการขุดเจาะบ่อ บาดาล หมู่ที่ 10	เพื่อจัดหาแหล่งน้ำ สำหรับงาน สาธารณสุขปึก	ขุดเจาะบ่อบาดาลหมู่ที่ 10 ขนาด เส้นผ่าศูนย์กลาง 6 นิ้ว ความลึก พัฒนา 100ม.หรือปริมาณน้ำสูบได้ ไม่น้อยกว่า 8ลบ.ม.	261,000					ปริมาณ น้ำประปา เพียงพอและ เพิ่มขึ้น 20%	ได้ปริมาณน้ำเพื่อ การสาธารณสุขปึก	กองช่าง
8	โครงการปรับปรุงระบบ ประปาหมู่บ้านหมู่ที่ 2 (ควนผามี)	เพื่อปรับปรุงและ ปรับเปลี่ยนอุปกรณ์ ประปาให้มีสภาพ พร้อมที่จะใช้งานอยู่ ตลอดเวลา	ปรับปรุงท่อถึงประปาให้มีสภาพ พร้อมที่จะใช้งาน	400,000					ร้อยละที่เพิ่มขึ้น ของระบบ ประปาได้รับการ บำรุงรักษาร้อย ละ 100	มีระบบจัดการ น้ำประปาที่มี ประสิทธิภาพ	กองช่าง
9	โครงการก่อสร้างถนน คอนกรีตเสริมเหล็ก รหัดทางหลวงท้องถิ่น พท.ถ.54-035 สายทาง เกวียน-กันข้าวแห้ง หมู่ ที่ 10	เพื่อความสะดวกใน การสัญจรและการ ขนส่งสินค้าทางการ เกษตรของประชาชน	ก่อสร้างถนนคอนกรีตเสริมเหล็ก ผิว จราจร กว้าง 5 เมตร ระยะทาง 370 เมตร หนา 0.15 เมตร หรือพื้นที่ไม่ น้อยกว่า 1,850 ตร.ม. ไหล่ทาง ลูกรังกว้างข้างละ 0.50 เมตร		1,490,000				ความพึงพอใจ ของประชาชน ร้อยละ80	ประชาชนได้รับ ความสะดวกในการ สัญจรและการขนส่ง สินค้าทางการ เกษตร	กองช่าง

2.ยุทธศาสตร์การพัฒนาโครงสร้างพื้นฐาน และระบบโลจิสติกส์

2.1 กลยุทธ์พัฒนาและปรับปรุงโครงสร้างพื้นฐานระบบสาธารณูปโภคและสาธารณูปการ ให้มีมาตรฐาน

(1)แผนงานอุตสาหกรรมและการโยธา

ที่	โครงการ	วัตถุประสงค์	เป้าหมาย (ผลผลิตของโครงการ)	งบประมาณ					ตัวชี้วัด (KPI)	ผลที่คาดว่าจะ ได้รับ	หน่วยงาน รับผิดชอบ หลัก
				2566 (บาท)	2567 (บาท)	2568 (บาท)	2569 (บาท)	2570 (บาท)			
10	โครงการก่อสร้างถนนคอนกรีตเสริมเหล็ก รหีสทางหลวงท้องถิ่น พท.ถ.54-036 สาย ความปอม-เกาะกำ หมู่ที่ 8	เพื่อความสะดวกในการสัญจรและการขนส่งสินค้าทางการเกษตรของประชาชน	ก่อสร้างถนนคอนกรีตเสริมเหล็ก ผิวจราจร กว้าง 4 เมตร ระยะทาง 180 เมตร หรือพื้นที่ไม่น้อยกว่า 720 ตร.ม. ไหล่ทาง(ลูกรัง)ข้างละ 0.15 ม.		514,000				ความพึงพอใจของประชาชน ร้อยละ80	ประชาชนได้รับความสะดวกในการสัญจรและการขนส่งสินค้าทางการเกษตร	กองช่าง
11	โครงการก่อสร้างถนนคอนกรีตเสริมเหล็ก รหีสทางหลวงท้องถิ่น พท.ถ.54-038 สาย ซอยลูกลงห้า-ป่าเหล็ยม หมู่ที่ 11	เพื่อความสะดวกในการสัญจรและการขนส่งสินค้าทางการเกษตรของประชาชน	ก่อสร้างถนนคอนกรีตเสริมเหล็ก ผิวจราจร กว้าง 3.5 เมตร ระยะทาง 350 เมตร หรือพื้นที่ไม่น้อยกว่า 1,225 ตร.ม. ไหล่ทาง(ลูกรัง)ข้างละ 0.15 ม.		1,026,000				ความพึงพอใจของประชาชน ร้อยละ80	ประชาชนได้รับความสะดวกในการสัญจรและการขนส่งสินค้าทางการเกษตร	กองช่าง

2.ยุทธศาสตร์การพัฒนาโครงสร้างพื้นฐาน และระบบโลจิสติกส์

2.1 กลยุทธ์พัฒนาและปรับปรุงโครงสร้างพื้นฐานระบบสาธารณสุขปโภคและสาธารณสุขการ ให้มีมาตรฐาน

(1)แผนงานอุตสาหกรรมและการโยธา

ที่	โครงการ	วัตถุประสงค์	เป้าหมาย (ผลผลิตของโครงการ)	งบประมาณ					ตัวชี้วัด (KPI)	ผลที่คาดว่าจะได้รับ	หน่วยงาน รับผิดชอบ หลัก
				2566 (บาท)	2567 (บาท)	2568 (บาท)	2569 (บาท)	2570 (บาท)			
12	โครงการก่อสร้างถนนคอนกรีตเสริมเหล็ก รหส์ทางหลวงท้องถิ่น พท.ถ.54-039 สายสามแยกบ้านนายเงิน-หลังอนามัย หมู่ที่ 13	เพื่อความสะดวกในการสัญจรและการขนส่งสินค้าทางการเกษตรของประชาชน	ก่อสร้างถนนคอนกรีตเสริมเหล็ก ผิวจราจร กว้าง 4 เมตร ระยะทาง 264 เมตร หรือพื้นที่ไม่น้อยกว่า 1,056 ตร.ม. ไหล่ทาง(ลูกรัง) ข้างละ 0.15 เมตร		760,000				ความพึงพอใจของประชาชน ร้อยละ80	ประชาชนได้รับความสะดวกในการสัญจรและการขนส่งสินค้าทางการเกษตร	กองช่าง
13	โครงการก่อสร้างถนนคอนกรีตเสริมเหล็ก สายควนหินแทน - หนองหรั่ง รหส์ทางหลวงท้องถิ่น พท.ถ54-031 หมู่ที่ 9	เพื่อให้ประชาชนได้รับความสะดวกในการสัญจรและขนส่งสินค้าเกษตร	ก่อสร้างถนนคอนกรีตเสริมเหล็ก สายควนหินแทน - หนองหรั่ง ขนาดผิวจราจร กว้าง 5 เมตร ยาว 500 เมตรหนา 0.15 เมตร มีพื้นที่ก่อสร้างไม่น้อยกว่า 474 ตร.ม. พร้อมไหล่ทางลูกรังข้างละ 0.50 เมตร		1,850,000				ความพึงพอใจของประชาชน ร้อยละ80	ประชาชนได้รับความสะดวกในการสัญจรและขนส่งสินค้าการเกษตร	กองช่าง

2. ยุทธศาสตร์การพัฒนาโครงสร้างพื้นฐาน และระบบโลจิสติกส์

แบบ ผ.02

2.1 กลยุทธ์พัฒนาและปรับปรุงโครงสร้างพื้นฐานระบบสาธารณูปโภคและสาธารณูปการ ให้มีมาตรฐาน

(1) แผนงานอุตสาหกรรมและการโยธา

ที่	โครงการ	วัตถุประสงค์	เป้าหมาย (ผลผลิตของโครงการ)	งบประมาณ					ตัวชี้วัด (KPI)	ผลที่คาดว่าจะได้รับ	หน่วยงาน รับผิดชอบ หลัก
				2566 (บาท)	2567 (บาท)	2568 (บาท)	2569 (บาท)	2570 (บาท)			
14	โครงการก่อสร้างถนนคอนกรีตเสริมเหล็กสายอาหาร-กันแรม รหีสทางหลวงท้องถิ่น พท.ถ.54-049 หมู่ที่ 13	เพื่อความสะดวกในการสัญจรและการขนส่งสินค้าทางการเกษตรของประชาชน	ก่อสร้างถนนคอนกรีตเสริมเหล็กสายอาหาร-กันแรม กว้าง 4.00 ม. ยาว 300 ม. หนา 0.15 ม. มีพื้นที่ก่อสร้างไม่น้อยกว่า 1,200 ตร.ม.		920,000				ความพึงพอใจของประชาชน ร้อยละ 80	ประชาชนได้รับความสะดวกในการสัญจร และการขนส่งสินค้าทางการเกษตร	กองช่าง
15	โครงการบุกเบิกถนนลูกรังสายควนหินแท่น-หนองไม้ไผ่ข้าง หมู่ที่ 3	เพื่อความสะดวกในการสัญจรและการขนส่งสินค้าทางการเกษตรของประชาชน	ถนนลูกรังผิวจราจรกว้าง 6 เมตร ยาว 2,980 เมตร หรือมีพื้นที่ไม่น้อยกว่า 17,880 ตารางเมตร		1,090,000				ความพึงพอใจของประชาชน ร้อยละ 80	ประชาชนได้รับความสะดวกในการสัญจร และการขนส่งสินค้าทางการเกษตร	กองช่าง
16	โครงการขุดเจาะบ่อบาดาลหมู่บ้าน หมู่ที่ 4	เพื่อจัดหาแหล่งน้ำสำหรับงานสาธารณูปโภค	ขุดเจาะบ่อบาดาล ขนาด 6 นิ้ว ความลึกไม่ต่ำกว่า 100 เมตร พร้อมเทฐานบ่อ คสล. จำนวน 1 บ่อ		290,000				ปริมาณน้ำประปาเพียงพอและเพิ่มขึ้น 20%	ได้ปริมาณน้ำเพื่อการสาธารณูปโภค	กองช่าง

2.ยุทธศาสตร์การพัฒนาโครงสร้างพื้นฐาน และระบบโลจิสติกส์

แบบ ผ.02

2.1 กลยุทธ์พัฒนาและปรับปรุงโครงสร้างพื้นฐานระบบสาธารณูปโภคและสาธารณูปการ ให้มีมาตรฐาน

(1)แผนงานอุตสาหกรรมและการโยธา

ที่	โครงการ	วัตถุประสงค์	เป้าหมาย (ผลผลิตของโครงการ)	งบประมาณ					ตัวชี้วัด (KPI)	ผลที่คาดว่าจะได้รับ	หน่วยงาน รับผิดชอบ หลัก
				2566 (บาท)	2567 (บาท)	2568 (บาท)	2569 (บาท)	2570 (บาท)			
17	โครงการก่อสร้างระบบ ประปาหอดงเหล็ก (แخمเปญ) หมู่ที่ 4	เพื่อให้ประชาชนได้มี น้ำประปาใช้อย่าง เพียงพอและทั่วถึง	ก่อสร้างระบบประปาหอดง เหล็ก(แخمเปญ) ขนาด ความจุ 20 ลูกบาศก์เมตร หอดงสูง 20 เมตร ถังกรอง น้ำสนิมเหล็ก 1 ถัง		1,100,000				ปริมาณน้ำประปา เพียงพอและเพิ่มขึ้น 20%	เพิ่มประสิทธิภาพการ จ่ายน้ำประปาให้แก่ ครัวเรือน	กองช่าง
18	โครงการขุดเจาะบ่อ บาดาลหมู่บ้าน หมู่ที่ 6	เพื่อจัดหาแหล่งน้ำ สำหรับงาน สาธารณูปโภค	ขุดเจาะบ่อบาดาล ขนาด 6 นิ้ว ความลึกไม่ต่ำกว่า 100 เมตร พร้อมเทฐานบ่อ คสล. จำนวน 1 บ่อ		300,000				ปริมาณน้ำประปา เพียงพอและเพิ่มขึ้น 20%	ได้ปริมาณน้ำเพื่อการ สาธารณูปโภค	กองช่าง
19	โครงการก่อสร้างระบบ ประปาหอดงเหล็ก(แخم เปญ) หมู่ที่ 6	เพื่อให้ประชาชนได้มี น้ำประปาใช้อย่าง เพียงพอและทั่วถึง	ก่อสร้างระบบประปาหอดง เหล็ก(แخمเปญ) ขนาด ความจุ 20 ลูกบาศก์เมตร หอดงสูง 20 เมตร ถังกรอง น้ำสนิมเหล็ก 1 ถัง		1,230,000				ปริมาณน้ำประปา เพียงพอและเพิ่มขึ้น 20%	เพิ่มประสิทธิภาพการ จ่ายน้ำประปาให้แก่ ครัวเรือน	กองช่าง

2.ยุทธศาสตร์การพัฒนาโครงสร้างพื้นฐาน และระบบโลจิสติกส์

แบบ ผ.02

2.1 กลยุทธ์พัฒนาและปรับปรุงโครงสร้างพื้นฐานระบบสาธารณูปโภคและสาธารณูปการ ให้มีมาตรฐาน

(1)แผนงานอุตสาหกรรมและการโยธา

ที่	โครงการ	วัตถุประสงค์	เป้าหมาย (ผลผลิตของโครงการ)	งบประมาณ					ตัวชี้วัด (KPI)	ผลที่คาดว่าจะได้รับ	หน่วยงาน รับผิดชอบ หลัก
				2566 (บาท)	2567 (บาท)	2568 (บาท)	2569 (บาท)	2570 (บาท)			
20	โครงการขุดเจาะบ่อบาดาลหมู่บ้าน หมู่ที่ 9	เพื่อจัดหาแหล่งน้ำสำหรับงานสาธารณูปโภค	ขุดเจาะบ่อบาดาล ขนาด 6 นิ้ว ความลึกไม่ต่ำกว่า 100 เมตร พร้อมเทฐานบ่อ คสล. จำนวน 1 บ่อ		300,000				ปริมาณน้ำประปาเพียงพอและเพิ่มขึ้น 20%	ได้ปริมาณน้ำเพื่อการสาธารณูปโภค	กองช่าง
21	โครงการก่อสร้างระบบประปาหอดงเหล็ก(แซมเปญ) หมู่ที่ 9	เพื่อให้ประชาชนได้มีน้ำประปาใช้อย่างเพียงพอและทั่วถึง	ก่อสร้างระบบประปาหอดงเหล็ก(แซมเปญ) ขนาดความจุ 20 ลูกบาศก์เมตร หอดงสูง 20 เมตร ถังกรองน้ำสนิมเหล็ก 1 ถัง		1,100,000				ปริมาณน้ำประปาเพียงพอและเพิ่มขึ้น 20%	เพิ่มประสิทธิภาพการจ่ายน้ำประปาให้แก่ครัวเรือน	กองช่าง
22	โครงการก่อสร้างถนนคอนกรีตเสริมเหล็ก รห้สหทางหลวงท้องถิ่น พท.ถ.54-040 สายซอยประพิศอุทิศ หมู่ที่12	เพื่อความสะดวกในการสัญจรและการขนส่งสินค้าทางการเกษตรของประชาชน	ก่อสร้างถนนคอนกรีตเสริมเหล็ก ผิวจราจร กว้าง 3 เมตร ระยะทาง 405 เมตร หรือพื้นที่ไม่น้อยกว่า 1,215 ตร.ม. ไหล่ทาง(ลูกรัง)ข้างละ 0.15 ม.			910,000			ความพึงพอใจของประชาชน ร้อยละ 80	ประชาชนได้รับความสะดวกในการสัญจรและการขนส่งสินค้าทางการเกษตร	กองช่าง

2.ยุทธศาสตร์การพัฒนาโครงสร้างพื้นฐาน และระบบโลจิสติกส์

แบบ ผ.02

2.1 กลยุทธ์พัฒนาและปรับปรุงโครงสร้างพื้นฐานระบบสาธารณูปโภคและสาธารณูปการ ให้มีมาตรฐาน

(1)แผนงานอุตสาหกรรมและการโยธา

ที่	โครงการ	วัตถุประสงค์	เป้าหมาย (ผลผลิตของโครงการ)	งบประมาณ					ตัวชี้วัด (KPI)	ผลที่คาดว่าจะได้รับ	หน่วยงาน รับผิดชอบ หลัก
				2566 (บาท)	2567 (บาท)	2568 (บาท)	2569 (บาท)	2570 (บาท)			
23	โครงการก่อสร้างถนนคอนกรีตเสริมเหล็ก 4 ช่องจราจร 2 ทิศทาง หลวงต๋องถิ่น พท.ถ.54-042 สายบ้านกลาง-หนองคล้า หมู่ที่ 13	เพื่อความสะดวกในการสัญจรและการขนส่งสินค้าทางการเกษตรของประชาชน	ก่อสร้างถนนคอนกรีตเสริมเหล็ก ผิวจราจร กว้าง 3.5 เมตร ระยะทาง 750 เมตร หรือพื้นที่ไม่น้อยกว่า 2,625 ตร.ม.			1,830,000			ความพึงพอใจของประชาชน ร้อยละ 80	ประชาชนได้รับความสะดวกในการสัญจร และการขนส่งสินค้าทางการเกษตร	กองช่าง
24	โครงการบุกเบิกถนนลูกรังสายควนตันไทร - เกาะตอ หมู่ที่ 6	เพื่อความสะดวกในการสัญจรและการขนส่งสินค้าทางการเกษตรของประชาชน	ถนนลูกรัง ผิวจราจรกว้าง 3.50 เมตร ยาว 800 เมตร หรือมีพื้นที่ไม่น้อยกว่า 2,800 ตารางเมตร			380,000			ความพึงพอใจของประชาชน ร้อยละ 80	ประชาชนได้รับความสะดวกในการสัญจร และการขนส่งสินค้าทางการเกษตร	กองช่าง
25	โครงการบุกเบิกถนนลูกรังสายบ้านลุงพูน หมู่ที่ 8	เพื่อความสะดวกในการสัญจรและการขนส่งสินค้าทางการเกษตรของประชาชน	ถนนลูกรังผิวจราจรกว้าง 4.00 เมตร ยาว 335 เมตร หรือพื้นที่ไม่น้อยกว่า 1,340 ตารางเมตร			86,000			ความพึงพอใจของประชาชน ร้อยละ 80	ประชาชนได้รับความสะดวกในการสัญจร และการขนส่งสินค้าทางการเกษตร	กองช่าง

2. ยุทธศาสตร์การพัฒนาโครงสร้างพื้นฐาน และระบบโลจิสติกส์

แบบ ผ.02

2.1 กลยุทธ์พัฒนาและปรับปรุงโครงสร้างพื้นฐานระบบสาธารณูปโภคและสาธารณูปการ ให้มีมาตรฐาน

(1) แผนงานอุตสาหกรรมและการโยธา

ที่	โครงการ	วัตถุประสงค์	เป้าหมาย (ผลผลิตของโครงการ)	งบประมาณ					ตัวชี้วัด (KPI)	ผลที่คาดว่าจะได้รับ	หน่วยงาน รับผิดชอบ หลัก
				2566 (บาท)	2567 (บาท)	2568 (บาท)	2569 (บาท)	2570 (บาท)			
26	โครงการขยายเขตท่อเมนตึประปาบริเวณถนนสายป่าข้าน้ำกระจาย-ม่วงเตี้ย หมู่ที่ 1	เพื่อให้ประชาชนได้มีน้ำสำหรับการอุปโภคบริโภคทั่วถึงและเพียงพอ	ขยายเขตท่อเมนตึประปาบริเวณถนนสายป่าข้าน้ำกระจาย-ม่วงเตี้ย หมู่ที่ 1 ระยะทาง 780 เมตร			150,000			ความพึงพอใจของประชาชน ร้อยละ 80	ประชาชนได้มีน้ำสำหรับการอุปโภคบริโภคอย่างเพียงพอ	กองช่าง
27	โครงการขยายเขตท่อเมนตึประปาบริเวณถนนสายบ้านลุงจวน-ควนฝามี หมู่ที่ 2	เพื่อให้ประชาชนได้มีน้ำสำหรับการอุปโภคบริโภคทั่วถึงและเพียงพอ	ขยายเขตท่อเมนตึประปาบริเวณถนนสายบ้านลุงจวน-ควนฝามี หมู่ที่ 2 จากบ้านนายจวน สุขไกร ไปบ้านนางอารี ศิริวัฒน์ ระยะทาง 1,140 เมตร			220,000			ความพึงพอใจของประชาชน ร้อยละ 80	ประชาชนได้มีน้ำสำหรับการอุปโภคบริโภคอย่างเพียงพอ	กองช่าง
28	โครงการขยายเขตท่อเมนตึประปาบริเวณถนนสายเอเชีย หมู่ที่ 3	เพื่อให้ประชาชนได้มีน้ำสำหรับการอุปโภคบริโภคทั่วถึงและเพียงพอ	ขยายเขตท่อเมนตึประปาบริเวณถนนสายเอเชีย หมู่ที่ 3 จากถึงประปาหลัก 15 ไปบนควนหินแท่น ระยะทาง 450 เมตร			90,000			ความพึงพอใจของประชาชน ร้อยละ 80	ประชาชนได้มีน้ำสำหรับการอุปโภคบริโภคอย่างเพียงพอ	กองช่าง

2. ยุทธศาสตร์การพัฒนาโครงสร้างพื้นฐาน และระบบโลจิสติกส์

แบบ ผ.02

2.1 กลยุทธ์พัฒนาและปรับปรุงโครงสร้างพื้นฐานระบบสาธารณสุขปึกและสาธารณสุขการ ให้มีมาตรฐาน

(1) แผนงานอุตสาหกรรมและการโยธา

ที่	โครงการ	วัตถุประสงค์	เป้าหมาย (ผลผลิตของโครงการ)	งบประมาณ					ตัวชี้วัด (KPI)	ผลที่คาดว่าจะได้รับ	หน่วยงาน รับผิดชอบ หลัก
				2566 (บาท)	2567 (บาท)	2568 (บาท)	2569 (บาท)	2570 (บาท)			
29	โครงการขยายเขตท่อ เมนต์ประปาบริเวณถนน สายบ้านโคกทราย-หาร เทา หมู่ที่ 5	เพื่อให้ประชาชนได้มี น้ำสำหรับการอุปโภค บริโภคทั่วถึงและ เพียงพอ	ขยายเขตท่อเมนต์ประปา บริเวณถนนสายบ้านโคก ทราย-หารเทา หมู่ที่ 5 จาก โรงพักเก่าไปบ้านนางสุดา รัตน์ แก้วหนู ระยะทาง 1,001 เมตร			190,000			ความพึงพอใจของ ประชาชน ร้อยละ 80	ประชาชนได้มีน้ำ สำหรับการอุปโภค บริโภคอย่างเพียงพอ	กองช่าง
30	โครงการขยายเขตท่อ เมนต์ประปาบริเวณถนน สายต้นบก-ห้วยหลุมพี หมู่ที่ 6	เพื่อให้ประชาชนได้มี น้ำสำหรับการอุปโภค บริโภคทั่วถึงและ เพียงพอ	ขยายเขตท่อเมนต์ประปา บริเวณถนนสายต้นบก-ห้วย หลุมพี หมู่ที่ 6 จากบ้านนาย ชุม ขวัญคง ไปบ้านนายเซย เอียดเกิด ระยะทาง 830 เมตร			160,000			ความพึงพอใจของ ประชาชน ร้อยละ 80	ประชาชนได้มีน้ำ สำหรับการอุปโภค บริโภคอย่างเพียงพอ	กองช่าง

2.ยุทธศาสตร์การพัฒนาโครงสร้างพื้นฐาน และระบบโลจิสติกส์

2.1 กลยุทธ์พัฒนาและปรับปรุงโครงสร้างพื้นฐานระบบสาธารณูปโภคและสาธารณูปการ ให้มีมาตรฐาน

(1)แผนงานอุตสาหกรรมและการโยธา

ที่	โครงการ	วัตถุประสงค์	เป้าหมาย (ผลผลิตของโครงการ)	งบประมาณ					ตัวชี้วัด (KPI)	ผลที่คาดว่าจะได้รับ	หน่วยงาน รับผิดชอบ หลัก
				2566 (บาท)	2567 (บาท)	2568 (บาท)	2569 (บาท)	2570 (บาท)			
31	โครงการก่อสร้างถนนคอนกรีตเสริมเหล็ก รหส์ทางหลวงท้องถิ่น พท.ถ54-062 สายท่าเคียน - ชายหาร หมู่ที่ 4	เพื่อความสะดวกในการสัญจรและการขนส่งสินค้าทางการเกษตรของประชาชน	ก่อสร้างถนนคอนกรีตเสริมเหล็ก ผิวจราจรกว้าง 4 เมตร ยาว 425 เมตร หนา 0.15 เมตร หรือมีพื้นที่ไม่น้อยกว่า 1,700 ตารางเมตร พร้อมไหล่ทางลูกรังกว้างข้างละ 0.50 เมตร				1,390,000		ความพึงพอใจของประชาชน ร้อยละ80	ประชาชนได้รับความสะดวกในการสัญจรและการขนส่งสินค้าทางการเกษตร	กองช่าง
32	โครงการซ่อมสร้างถนนลาดยางแอสฟัลต์คอนกรีต รหส์ทางหลวงท้องถิ่น พท.ถ 54-043 สายเกาะสบเกาะห้า หมู่ที่ 3	เพื่อความสะดวกในการสัญจรและการขนส่งสินค้าทางการเกษตรของประชาชน	ซ่อมสร้างถนนลาดยางแอสฟัลต์คอนกรีต ผิวจราจร กว้าง 4 เมตร ระยะทาง 977 เมตร หรือพื้นที่ไม่น้อยกว่า 3,908 ตร.ม.				1,825,000		ความพึงพอใจของประชาชน ร้อยละ80	ประชาชนได้รับความสะดวกในการสัญจรและการขนส่งสินค้าทางการเกษตร	กองช่าง

2. ยุทธศาสตร์การพัฒนาโครงสร้างพื้นฐาน และระบบโลจิสติกส์

แบบ ผ.02

2.1 กลยุทธ์พัฒนาและปรับปรุงโครงสร้างพื้นฐานระบบสาธารณสุขปึกและสาธารณสุขการ ให้มีมาตรฐาน

(1) แผนงานอุตสาหกรรมและการโยธา

ที่	โครงการ	วัตถุประสงค์	เป้าหมาย (ผลผลิตของโครงการ)	งบประมาณ					ตัวชี้วัด (KPI)	ผลที่คาดว่าจะได้รับ	หน่วยงาน รับผิดชอบ หลัก
				2566 (บาท)	2567 (บาท)	2568 (บาท)	2569 (บาท)	2570 (บาท)			
33	โครงการก่อสร้าง ศาลาประจำหมู่บ้าน หมู่ที่ 4	เพื่อใช้เป็นสถานที่ ในการดำเนิน กิจกรรมของ ชุมชน	ก่อสร้างศาลาประจำหมู่บ้าน หมู่ ที่ 4 ขนาดกว้าง 10 เมตร ยาว 20 เมตร จำนวน 1 หลัง (ตาม แบบที่ อบต.กำหนด)				750,000		ความพึงพอใจของ ประชาชน ร้อยละ 80	ประชาชนมีสถานที่ใน การดำเนินกิจกรรมของ ชุมชน	กองช่าง
34	โครงการก่อสร้างถนน คอนกรีตเสริมเหล็ก รหีสทางหลวงท้องถิ่น พท.ถ.54-044 สาย หนองหรั่ง - หนอง คล้า พร้อมระบาย น้ำ หมู่ที่ 13	เพื่อความสะดวก ในการสัญจรและ การขนส่งสินค้า ทางการเกษตร ของประชาชน	ก่อสร้างถนนคอนกรีตเสริมเหล็ก ผิวจราจร กว้าง 3.5 เมตร ระยะทาง 250 เมตร หรือพื้นที่ ไม่น้อยกว่า 875 ตร.ม. และชุด ลอกคูระบายน้ำ กว้าง 1 เมตร ลึก 1.50 เมตร ยาว 250 เมตร				810,000		ความพึงพอใจของ ประชาชน ร้อยละ 80	ประชาชนได้รับความ สะดวกในการสัญจร และการขนส่งสินค้า ทางการเกษตร	กองช่าง
35	โครงการก่อสร้างถนน คอนกรีตเสริมเหล็ก รหีสทางหลวงท้องถิ่น พท.ถ.54-045 สาย ซอยใจดีหน้าวัดควน แหวง-บ้านลุงเลื่อน หมู่ที่ 7	เพื่อความสะดวก ในการสัญจรและ การขนส่งสินค้า ทางการเกษตร ของประชาชน	ก่อสร้างถนนคอนกรีตเสริมเหล็ก ผิวจราจร กว้าง 4 เมตร ระยะทาง 110 เมตร หรือพื้นที่ ไม่น้อยกว่า 440 ตร.ม. ไหล่ทาง (ลูกรัง)ข้างละ 0.15ม.				314,000		ความพึงพอใจของ ประชาชน ร้อยละ 80	ประชาชนได้รับความ สะดวกในการสัญจร และการขนส่งสินค้า ทางการเกษตร	กองช่าง

2.ยุทธศาสตร์การพัฒนาโครงสร้างพื้นฐาน และระบบโลจิสติกส์

แบบ ผ.02

2.1 กลยุทธ์พัฒนาและปรับปรุงโครงสร้างพื้นฐานระบบสาธารณูปโภคและสาธารณูปการ ให้มีมาตรฐาน

(1)แผนงานอุตสาหกรรมและการโยธา

ที่	โครงการ	วัตถุประสงค์	เป้าหมาย (ผลผลิตของโครงการ)	งบประมาณ					ตัวชี้วัด (KPI)	ผลที่คาดว่าจะได้รับ	หน่วยงาน รับผิดชอบ หลัก
				2566 (บาท)	2567 (บาท)	2568 (บาท)	2569 (บาท)	2570 (บาท)			
36	โครงการก่อสร้างถนนลาดยางแอสฟัลต์คอนกรีต รหัสทางหลวงท้องถิ่น พท.ถ 54-013 สายหนองนกเขา-ถนนเอเชีย หมู่ที่ 1	เพื่อความสะดวกในการสัญจรและการขนส่งสินค้าทางการเกษตรของประชาชน	ก่อสร้างถนนลาดยางแอสฟัลต์คอนกรีต ผิวจราจร กว้าง 4 เมตร ระยะทาง 830 เมตร หรือพื้นที่ไม่น้อยกว่า 3,320 ตร.ม.				2,540,000		ความพึงพอใจของประชาชน ร้อยละ80	ประชาชนได้รับความสะดวกในการสัญจรและการขนส่งสินค้าทางการเกษตร	กองช่าง
37	โครงการก่อสร้างท่อเหลี่ยม สายหน้าบึง-หนองผักบุ้ง หมู่ที่ 4	เพื่อให้ประชาชนสะดวกในการสัญจรและให้การระบายน้ำสะดวกยิ่งขึ้นป้องกันน้ำท่วม	ก่อสร้างท่อเหลี่ยม สายหน้าบึง-หนองผักบุ้ง ขนาด 1.80X1.80 ม.				400,000		ความพึงพอใจของประชาชน ร้อยละ80	ประชาชนได้รับความสะดวกในการสัญจรและมีระบบระบายน้ำที่ดี ลดปัญหาน้ำท่วม	กองช่าง
38	โครงการบุกเบิกถนนลูกรังสายควนฝามี - หนองโหล๊ะ หมู่ที่ 2	เพื่อความสะดวกในการสัญจรและการขนส่งสินค้าทางการเกษตรของประชาชน	ถนนลูกรังสายควนฝามี - หนองโหล๊ะ หมู่ที่ 2 ผิวจราจรกว้าง 4 เมตร ยาว 970 เมตร หรือมีพื้นที่ไม่น้อยกว่า 3,880 ตารางเมตร				320,000		ความพึงพอใจของประชาชน ร้อยละ80	ประชาชนได้รับความสะดวกในการสัญจรและการขนส่งสินค้าทางการเกษตร	กองช่าง

2.ยุทธศาสตร์การพัฒนาโครงสร้างพื้นฐาน และระบบโลจิสติกส์

2.1 กลยุทธ์พัฒนาและปรับปรุงโครงสร้างพื้นฐานระบบสาธารณูปโภคและสาธารณูปการ ให้มีมาตรฐาน

(1)แผนงานอุตสาหกรรมและการโยธา

ที่	โครงการ	วัตถุประสงค์	เป้าหมาย (ผลผลิตของโครงการ)	งบประมาณ					ตัวชี้วัด (KPI)	ผลที่คาดว่าจะได้รับ	หน่วยงาน รับผิดชอบ หลัก
				2566 (บาท)	2567 (บาท)	2568 (บาท)	2569 (บาท)	2570 (บาท)			
39	โครงการบุกเบิกถนน ลูกรังสายต้นตังเก - แปลงข้าง หมู่ที่ 6	เพื่อความสะดวกใน การสัญจรและการ ขนส่งสินค้าทางการ เกษตรของประชาชน	ถนนลูกรังสายต้นตังเก - แปลงข้าง หมู่ที่ 6 ผิวจราจร กว้าง 4 เมตร ยาว 2,300 เมตร หรือมีพื้นที่ไม่น้อยกว่า 9,200 ตารางเมตร				560,000		ความพึงพอใจของ ประชาชน ร้อยละ80	ประชาชนได้รับความ สะดวกในการสัญจร และการขนส่งสินค้า ทางการเกษตร	กองช่าง
40	โครงการซ่อมสร้าง ถนนลาดยางผิวจราจร แอสฟัลท์ติกคอนกรีต รหัสทางหลวงท้องถิ่น พท.ถ. 54-023 สาย ประปา - วังลึก หมู่ที่ 11	เพื่อความสะดวกใน การสัญจรและการ ขนส่งสินค้าทางการ เกษตรของประชาชน	ซ่อมสร้างถนนลาดยางผิว จราจรแอสฟัลท์ติกคอนกรีต ขนาดผิวจราจรกว้าง 4.20 เมตร ยาว 757 เมตร หนา 0.05 เมตร หรือมีพื้นที่ไม่น้อย กว่า 3,179.40 ตารางเมตร				1,990,000		ความพึงพอใจของ ประชาชน ร้อยละ80	ประชาชนได้รับความ สะดวกในการสัญจร และการขนส่งสินค้า ทางการเกษตร	กองช่าง

2.ยุทธศาสตร์การพัฒนาโครงสร้างพื้นฐาน และระบบโลจิสติกส์

2.1 กลยุทธ์พัฒนาและปรับปรุงโครงสร้างพื้นฐานระบบสาธารณสุขปโภคและสาธารณสุขการ ให้มีมาตรฐาน

(1)แผนงานอุตสาหกรรมและการโยธา

ที่	โครงการ	วัตถุประสงค์	เป้าหมาย (ผลผลิตของโครงการ)	งบประมาณ					ตัวชี้วัด (KPI)	ผลที่คาดว่าจะได้รับ	หน่วยงาน รับผิดชอบ หลัก
				2566 (บาท)	2567 (บาท)	2568 (บาท)	2569 (บาท)	2570 (บาท)			
41	โครงการขยายเขตท่อเมนตประปาบริเวณถนนสายหนองเป็ดน้ำ-ต้นบก หมู่ที่ 6	เพื่อให้ประชาชนได้มีน้ำสำหรับการอุปโภคบริโภคทั่วถึงและเพียงพอ	ขยายเขตท่อเมนตประปาบริเวณถนนสายหนองเป็ดน้ำ-ต้นบก หมู่ที่ 6 จากสายกลางบ้านควนเพ็งไปสวนเลียงผิ้ง ระยะทาง 880 เมตร				170,000		ความพึงพอใจของประชาชน ร้อยละ80	ประชาชนได้มีน้ำสำหรับการอุปโภคบริโภคอย่างเพียงพอ	กองช่าง
42	โครงการขยายเขตท่อเมนตประปาบริเวณถนนสายดทางหลวงหมายเลข 4181พรุพ้อ - ปากพะยูน หมู่ที่ 6	เพื่อให้ประชาชนได้มีน้ำสำหรับการอุปโภคบริโภคทั่วถึงและเพียงพอ	ขยายเขตท่อเมนตประปาบริเวณถนนสายดทางหลวงหมายเลข 4181พรุพ้อ - ปากพะยูน หมู่ที่ 6 จากบ้านนายสุนทร คงยอดไปบ้านนายสมนึก ไหมช่วย ระยะทาง 580 เมตร				110,000		ความพึงพอใจของประชาชน ร้อยละ80	ประชาชนได้มีน้ำสำหรับการอุปโภคบริโภคอย่างเพียงพอ	กองช่าง
43	โครงการขยายเขตท่อเมนตประปาบริเวณถนนสายโพรงเข้-หนองไฮเล หมู่ที่ 7	เพื่อให้ประชาชนได้มีน้ำสำหรับการอุปโภคบริโภคทั่วถึงและเพียงพอ	ขยายเขตท่อเมนตประปาบริเวณถนนสายโพรงเข้-หนองไฮเล หมู่ที่ 7 ระยะทาง 500 เมตร				100,000		ความพึงพอใจของประชาชน ร้อยละ80	ประชาชนได้มีน้ำสำหรับการอุปโภคบริโภคอย่างเพียงพอ	กองช่าง

2.ยุทธศาสตร์การพัฒนาโครงสร้างพื้นฐาน และระบบโลจิสติกส์

2.1 กลยุทธ์พัฒนาและปรับปรุงโครงสร้างพื้นฐานระบบสาธารณสุขโรคและสาธารณสุขการ ให้มีมาตรฐาน

(1)แผนงานอุตสาหกรรมและการโยธา

ที่	โครงการ	วัตถุประสงค์	เป้าหมาย (ผลผลิตของโครงการ)	งบประมาณ					ตัวชี้วัด (KPI)	ผลที่คาดว่าจะได้รับ	หน่วยงาน รับผิดชอบ หลัก
				2566 (บาท)	2567 (บาท)	2568 (บาท)	2569 (บาท)	2570 (บาท)			
44	โครงการบุกเบิกถนน ลูกรังสายข้างศูนย์พัฒนา เด็กเล็ก หมู่ที่ 3	เพื่อความสะดวกในการ สัญจรและการขนส่ง สินค้าทางการเกษตร ของประชาชน	ถนนลูกรังสายข้างศูนย์พัฒนา เด็กเล็ก ผิวจراجกว้าง 5 เมตร ยาว 325 เมตร หรือมี พื้นที่ไม่น้อยกว่า 1,625 ตารางเมตร				480,000		ความพึงพอใจของ ประชาชน ร้อยละ80	ประชาชนได้รับความ สะดวกในการสัญจร และการขนส่งสินค้า ทางการเกษตร	กองช่าง
45	โครงการก่อสร้างถนน คอนกรีตเสริมเหล็ก รหัสทางหลวงท้องถิ่น พท.ถ.54-046 สาย ศาลาหมู่บ้าน-หนองไร่ นายแก้ว หมู่ที่ 12	เพื่อความสะดวกในการ สัญจรและการขนส่ง สินค้าทางการเกษตร ของประชาชน	ก่อสร้างถนนคอนกรีตเสริม เหล็ก ผิวจراج กว้าง 3.50 เมตร ระยะทาง 250 เมตร หรือพื้นที่ไม่น้อยกว่า 875 ตร. ม.ไหล่ทาง(ลูกรัง)ข้างละ 0.15 ม.					632,000	ความพึงพอใจของ ประชาชน ร้อยละ80	ประชาชนได้รับความ สะดวกในการสัญจร และการขนส่งสินค้า ทางการเกษตร	กองช่าง
46	โครงการก่อสร้างถนน คอนกรีตเสริมเหล็ก รหัสทางหลวงท้องถิ่น พท.ถ.54-047 สาย หลาหีด-บ้านลุงทอก หมู่ที่ 11	เพื่อความสะดวกในการ สัญจรและการขนส่ง สินค้าทางการเกษตร ของประชาชน	ก่อสร้างถนนคอนกรีตเสริม เหล็ก ผิวจراج กว้าง 4 เมตร ระยะทาง 250 เมตร หรือ พื้นที่ไม่น้อยกว่า 1,000ตร.ม. ไหล่ทาง(ลูกรัง)ข้างละ 0.15ม.					893,000	ความพึงพอใจของ ประชาชน ร้อยละ80	ประชาชนได้รับความ สะดวกในการสัญจร และการขนส่งสินค้า ทางการเกษตร	กองช่าง

2. ยุทธศาสตร์การพัฒนาโครงสร้างพื้นฐาน และระบบโลจิสติกส์

2.1 กลยุทธ์พัฒนาและปรับปรุงโครงสร้างพื้นฐานระบบสาธารณสุขปโภคและสาธารณสุขการ ให้มีมาตรฐาน

แบบ ผ.02

(1) แผนงานอุตสาหกรรมและการโยธา

ที่	โครงการ	วัตถุประสงค์	เป้าหมาย (ผลผลิตของโครงการ)	งบประมาณ					ตัวชี้วัด (KPI)	ผลที่คาดว่าจะได้รับ	หน่วยงาน รับผิดชอบ หลัก
				2566 (บาท)	2567 (บาท)	2568 (บาท)	2569 (บาท)	2570 (บาท)			
47	โครงการก่อสร้างถนนลาดยางแอสฟัลต์คอนกรีต รหัสทางหลวงท้องถิ่น พท.ถ. 54-048 สายหนัก ช้อย-สามแยกทางเกวียนหมู่ที่ 10	เพื่อความสะดวกในการสัญจรและการขนส่งสินค้าทางการเกษตรของประชาชน	ก่อสร้างถนนลาดยางแอสฟัลต์คอนกรีต ผิวจราจร กว้าง 4 เมตร ระยะทาง 746 เมตร หรือพื้นที่ไม่น้อยกว่า 2,984 ตร.ม.					2,338,000	ความพึงพอใจของประชาชน ร้อยละ80	ประชาชนได้รับความสะดวกในการสัญจรและการขนส่งสินค้าทางการเกษตร	กองช่าง
48	โครงการบุกเบิกถนนลูกรังสายชอยแสนสุข หมู่ที่ 4	เพื่อความสะดวกในการสัญจรและการขนส่งสินค้าทางการเกษตรของประชาชน	ถนนลูกรังสายชอยแสนสุข หมู่ที่ 4 ผิวจราจรกว้าง 4 เมตร ยาว 150 เมตร หรือมีพื้นที่ไม่น้อยกว่า 600 ตารางเมตร					50,000	ความพึงพอใจของประชาชน ร้อยละ80	ประชาชนได้รับความสะดวกในการสัญจรและการขนส่งสินค้าทางการเกษตร	กองช่าง
49	โครงการบุกเบิกถนนลูกรังสายชอยคอกวัว หมู่ที่ 4	เพื่อความสะดวกในการสัญจรและการขนส่งสินค้าทางการเกษตรของประชาชน	ถนนลูกรังสายชอยคอกวัว หมู่ที่ 4 ผิวจราจรกว้าง 4 เมตร ยาว 430 เมตร หรือมีพื้นที่ไม่น้อยกว่า 1,720 ตารางเมตร					110,000	ความพึงพอใจของประชาชน ร้อยละ80	ประชาชนได้รับความสะดวกในการสัญจรและการขนส่งสินค้าทางการเกษตร	กองช่าง

2.ยุทธศาสตร์การพัฒนาโครงสร้างพื้นฐาน และระบบโลจิสติกส์

2.1 กลยุทธ์พัฒนาและปรับปรุงโครงสร้างพื้นฐานระบบสาธารณูปโภคและสาธารณูปการ ให้มีมาตรฐาน

(1)แผนงานอุตสาหกรรมและการโยธา

ที่	โครงการ	วัตถุประสงค์	เป้าหมาย (ผลผลิตของโครงการ)	งบประมาณ					ตัวชี้วัด (KPI)	ผลที่คาดว่าจะได้รับ	หน่วยงาน รับผิดชอบ หลัก
				2566 (บาท)	2567 (บาท)	2568 (บาท)	2569 (บาท)	2570 (บาท)			
50	โครงการบุกเบิกถนน ลูกรังสายห้วยเหมือง หาร-หนักข่อย หมู่ที่ 10	เพื่อความสะดวกในการ สัญจรและการขนส่ง สินค้าทางการเกษตร ของประชาชน	ถนนลูกรังสายห้วยเหมืองหาร- หนักข่อย หมู่ที่ 10 ถนนทั้ง สองข้างขนาดกว้าง 3 เมตร ยาว 1,300 เมตร หรือพื้นที่ ไม่น้อยกว่า 7,800 ตาราง เมตร					180,000	ความพึงพอใจของ ประชาชน ร้อยละ80	ประชาชนได้รับความ สะดวกในการสัญจร และการขนส่งสินค้า ทางการเกษตร	กองช่าง
51	โครงการปรับปรุงถนน ลูกรังสายข้างโรงเรียน พรุพ้อ หมู่ที่12-หนอง รำคาญ หมู่ที่ 13	เพื่อความสะดวกในการ สัญจรและการขนส่ง สินค้าทางการเกษตร ของประชาชน	ปรับปรุงถนนลูกรังสายข้าง โรงเรียนพรุพ้อ หมู่ที่12- หนองรำคาญ หมู่ที่ 13 ผิว จราจรกว้าง 3.50 เมตร ระยะทาง 1,900 เมตร หนา เฉลี่ย 0.15 เมตร หรือพื้นที่ ไม่น้อยกว่า 6,650 ตาราง เมตร					600,000	ความพึงพอใจของ ประชาชน ร้อยละ80	ประชาชนได้รับความ สะดวกในการสัญจร และการขนส่งสินค้า ทางการเกษตร	กองช่าง
52	โครงการขยายเขตท่อ เมนต์ประปาบริเวณ ถนนสายหนองหรั่ง - หนองขุดหมู หมู่ที่ 9	เพื่อให้ประชาชนได้มีน้ำ สำหรับการอุปโภค บริโภคทั่วถึงและ เพียงพอ	ขยายเขตท่อเมนต์ประปา บริเวณถนนสายหนองหรั่ง - หนองขุดหมู หมู่ที่ 9 ระยะทาง 300 เมตร					60,000	ความพึงพอใจของ ประชาชน ร้อยละ80	ประชาชนได้มีน้ำ สำหรับการอุปโภค บริโภคอย่างเพียงพอ	กองช่าง

2. ยุทธศาสตร์การพัฒนาโครงสร้างพื้นฐาน และระบบโลจิสติกส์

แบบ ผ.02

2.1 กลยุทธ์พัฒนาและปรับปรุงโครงสร้างพื้นฐานระบบสาธารณูปโภคและสาธารณูปการ ให้มีมาตรฐาน

(1) แผนงานอุตสาหกรรมและการโยธา

ที่	โครงการ	วัตถุประสงค์	เป้าหมาย (ผลผลิตของโครงการ)	งบประมาณ					ตัวชี้วัด (KPI)	ผลที่คาดว่าจะได้รับ	หน่วยงาน รับผิดชอบ หลัก
				2566 (บาท)	2567 (บาท)	2568 (บาท)	2569 (บาท)	2570 (บาท)			
53	โครงการขยายเขตท่อ เมนต์ประปาบริเวณ ถนนสายหนองจันทร์ - คนวนกหว้า หมู่ที่ 9	เพื่อให้ประชาชนได้มีน้ำ สำหรับการอุปโภค บริโภคทั่วถึงและ เพียงพอ	ขยายเขตท่อเมนต์ประปา บริเวณถนนสายหนองจันทร์ - ควนวนกหว้า จากบ้านนายเสน (ทับชุมเห็ด) ไปควนวนกหว้า ระยะทาง 816 เมตร					160,000	ความพึงพอใจของ ประชาชน ร้อยละ 80	ประชาชนได้มีน้ำสำหรับ การอุปโภคบริโภคอย่าง เพียงพอ	กองช่าง
54	โครงการขยายเขตท่อ เมนต์ประปาบริเวณ ถนนสายทางเกวียน - ต้นม่วง หมู่ที่ 10	เพื่อให้ประชาชนได้มีน้ำ สำหรับการอุปโภค บริโภคทั่วถึงและ เพียงพอ	ขยายเขตท่อเมนต์ประปา บริเวณถนนสายทางเกวียน - ต้นม่วง หมู่ที่ 10 จากบ้านนาย ช่วง ไหมแก้ว ไปบ้านนาย สมเกียรติ เหล่าสิงห์ ระยะทาง 500 เมตร					100,000	ความพึงพอใจของ ประชาชน ร้อยละ 80	ประชาชนได้มีน้ำสำหรับ การอุปโภคบริโภคอย่าง เพียงพอ	กองช่าง

2. ยุทธศาสตร์การพัฒนาโครงสร้างพื้นฐาน และระบบโลจิสติกส์

แบบ ผ.02

2.1 กลยุทธ์พัฒนาและปรับปรุงโครงสร้างพื้นฐานระบบสาธารณูปโภคและสาธารณูปการ ให้มีมาตรฐาน

(1) แผนงานอุตสาหกรรมและการโยธา

ที่	โครงการ	วัตถุประสงค์	เป้าหมาย (ผลผลิตของโครงการ)	งบประมาณ					ตัวชี้วัด (KPI)	ผลที่คาดว่าจะได้รับ	หน่วยงาน รับผิดชอบ หลัก
				2566 (บาท)	2567 (บาท)	2568 (บาท)	2569 (บาท)	2570 (บาท)			
55	โครงการขยายเขตท่อ เมนต์ประปาบริเวณ ถนนสายพรุพ้อ - ควน เพ็ง หมู่ที่ 12 เชื่อม หมู่ที่ 13	เพื่อให้ประชาชนได้มีน้ำ สำหรับการอุปโภค บริโภคทั่วถึงและ เพียงพอ	ขยายเขตท่อเมนต์ประปา บริเวณถนนสายพรุพ้อ - ควน เพ็ง หมู่ที่ 12 เชื่อมหมู่ที่ 13 จากบริเวณตรงข้ามหน้าตลาด นัดหมู่ที่ 13 ไปบ้านนายन्हที่ ทองศรีรักษ์ ระยะทาง 400 เมตร					80,000	ความพึงพอใจของ ประชาชน ร้อยละ 80	ประชาชนได้มีน้ำสำหรับ การอุปโภคบริโภคอย่าง เพียงพอ	กองช่าง
56	โครงการขยายเขตท่อ เมนต์ประปาบริเวณ ถนนสายตีนกลาง - กันแร้ หมู่ที่ 13	เพื่อให้ประชาชนได้มีน้ำ สำหรับการอุปโภค บริโภคทั่วถึงและ เพียงพอ	ขยายเขตท่อเมนต์ประปา บริเวณถนนสายตีนกลาง - กัน แร้ หมู่ที่ 13 จากบริเวณบ้าน กันแร้ ไปฟาร์มหมูบ้านกลาง กันแร้ ระยะทาง 500 เมตร					100,000	ความพึงพอใจของ ประชาชน ร้อยละ 80	ประชาชนได้มีน้ำสำหรับ การอุปโภคบริโภคอย่าง เพียงพอ	กองช่าง

2. ยุทธศาสตร์การพัฒนาโครงสร้างพื้นฐาน และระบบโลจิสติกส์

2.1 กลยุทธ์พัฒนาและปรับปรุงโครงสร้างพื้นฐานระบบสาธารณสุขปโภคและสาธารณสุขปการ ให้มีมาตรฐาน

(1) แผนงานอุตสาหกรรมและการโยธา

ที่	โครงการ	วัตถุประสงค์	เป้าหมาย (ผลผลิตของ โครงการ)	งบประมาณ					ตัวชี้วัด (KPI)	ผลที่คาดว่าจะได้รับ	หน่วยงาน รับผิดชอบ หลัก
				2566 (บาท)	2567 (บาท)	2568 (บาท)	2569 (บาท)	2570 (บาท)			
57	โครงการซ่อมแซมถนนคอนกรีต หมู่ที่ 1	เพื่อความสะดวกในการสัญจรและการขนส่งสินค้าทางการเกษตรของประชาชน	ซ่อมแซมถนนคอนกรีตที่ชำรุดตามสภาพพื้นที่	300,000	300,000	300,000	300,000	300,000	ความพึงพอใจของประชาชน ร้อยละ80	ประชาชนได้รับความสะดวกในการสัญจรและการขนส่งสินค้าทางการเกษตร	กองช่าง
58	โครงการซ่อมแซมถนนคอนกรีต หมู่ที่ 2	เพื่อความสะดวกในการสัญจรและการขนส่งสินค้าทางการเกษตรของประชาชน	ซ่อมแซมถนนคอนกรีตที่ชำรุดตามสภาพพื้นที่	300,000	300,000	300,000	300,000	300,000	ความพึงพอใจของประชาชน ร้อยละ80	ประชาชนได้รับความสะดวกในการสัญจรและการขนส่งสินค้าทางการเกษตร	กองช่าง
59	โครงการซ่อมแซมถนนคอนกรีต หมู่ที่ 3	เพื่อความสะดวกในการสัญจรและการขนส่งสินค้าทางการเกษตรของประชาชน	ซ่อมแซมถนนคอนกรีตที่ชำรุดตามสภาพพื้นที่	300,000	300,000	300,000	300,000	300,000	ความพึงพอใจของประชาชน ร้อยละ80	ประชาชนได้รับความสะดวกในการสัญจรและการขนส่งสินค้าทางการเกษตร	กองช่าง

2. ยุทธศาสตร์การพัฒนาโครงสร้างพื้นฐาน และระบบโลจิสติกส์

2.1 กลยุทธ์พัฒนาและปรับปรุงโครงสร้างพื้นฐานระบบสาธารณสุขปโภคและสาธารณสุขการ ให้มีมาตรฐาน

(1) แผนงานอุตสาหกรรมและการโยธา

ที่	โครงการ	วัตถุประสงค์	เป้าหมาย (ผลผลิตของโครงการ)	งบประมาณ					ตัวชี้วัด (KPI)	ผลที่คาดว่าจะได้รับ	หน่วยงาน รับผิดชอบ หลัก
				2566 (บาท)	2567 (บาท)	2568 (บาท)	2569 (บาท)	2570 (บาท)			
60	โครงการซ่อมแซม ถนนคอนกรีต หมู่ที่ 4	เพื่อความสะดวกในการ สัญจรและการขนส่ง สินค้าทางการเกษตร ของประชาชน	ซ่อมแซมถนนคอนกรีตที่ ชำรุดตามสภาพพื้นที่	300,000	300,000	300,000	300,000	300,000	ความพึงพอใจของ ประชาชน ร้อยละ 80	ประชาชนได้รับความ สะดวกในการสัญจร และการขนส่งสินค้า ทางการเกษตร	กองช่าง
61	โครงการซ่อมแซม ถนนคอนกรีต หมู่ที่ 5	เพื่อความสะดวกในการ สัญจรและการขนส่ง สินค้าทางการเกษตร ของประชาชน	ซ่อมแซมถนนคอนกรีตที่ ชำรุดตามสภาพพื้นที่	300,000	300,000	300,000	300,000	300,000	ความพึงพอใจของ ประชาชน ร้อยละ 80	ประชาชนได้รับความ สะดวกในการสัญจร และการขนส่งสินค้า ทางการเกษตร	กองช่าง
62	โครงการซ่อมแซม ถนนคอนกรีต หมู่ที่ 7	เพื่อความสะดวกในการ สัญจรและการขนส่ง สินค้าทางการเกษตร ของประชาชน	ซ่อมแซมถนนคอนกรีตที่ ชำรุดตามสภาพพื้นที่	300,000	300,000	300,000	300,000	300,000	ความพึงพอใจของ ประชาชน ร้อยละ 80	ประชาชนได้รับความ สะดวกในการสัญจร และการขนส่งสินค้า ทางการเกษตร	กองช่าง

2. ยุทธศาสตร์การพัฒนาโครงสร้างพื้นฐาน และระบบโลจิสติกส์

2.1 กลยุทธ์พัฒนาและปรับปรุงโครงสร้างพื้นฐานระบบสาธารณสุขปโภคและสาธารณสุขการ ให้มีมาตรฐาน

(1) แผนงานอุตสาหกรรมและการโยธา

ที่	โครงการ	วัตถุประสงค์	เป้าหมาย (ผลผลิตของโครงการ)	งบประมาณ					ตัวชี้วัด (KPI)	ผลที่คาดว่าจะได้รับ	หน่วยงาน รับผิดชอบ หลัก
				2566 (บาท)	2567 (บาท)	2568 (บาท)	2569 (บาท)	2570 (บาท)			
63	โครงการซ่อมแซมถนน คอนกรีต หมู่ที่ 8	เพื่อความสะดวกใน การสัญจรและการ ขนส่งสินค้าทางการ เกษตรของประชาชน	ซ่อมแซมถนนคอนกรีตที่ ชำรุดตามสภาพพื้นที่	300,000	300,000	300,000	300,000	300,000	ความพึงพอใจของ ประชาชน ร้อยละ 80	ประชาชนได้รับความ สะดวกในการสัญจรและ การขนส่งสินค้าทางการ เกษตร	กองช่าง
64	โครงการซ่อมแซมถนน คอนกรีต หมู่ที่ 11	เพื่อความสะดวกใน การสัญจรและการ ขนส่งสินค้าทางการ เกษตรของประชาชน	ซ่อมแซมถนนคอนกรีตที่ ชำรุดตามสภาพพื้นที่	300,000	300,000	300,000	300,000	300,000	ความพึงพอใจของ ประชาชน ร้อยละ 80	ประชาชนได้รับความ สะดวกในการสัญจรและ การขนส่งสินค้าทางการ เกษตร	กองช่าง
65	โครงการซ่อมแซมถนน คอนกรีต หมู่ที่ 12	เพื่อความสะดวกใน การสัญจรและการ ขนส่งสินค้าทางการ เกษตรของประชาชน	ซ่อมแซมถนนคอนกรีตที่ ชำรุดตามสภาพพื้นที่	300,000	300,000	300,000	300,000	300,000	ความพึงพอใจของ ประชาชน ร้อยละ 80	ประชาชนได้รับความ สะดวกในการสัญจรและ การขนส่งสินค้าทางการ เกษตร	กองช่าง

2.ยุทธศาสตร์การพัฒนาโครงสร้างพื้นฐาน และระบบโลจิสติกส์

2.1 กลยุทธ์พัฒนาและปรับปรุงโครงสร้างพื้นฐานระบบสาธารณสุขปโภคและสาธารณสุขการ ให้มีมาตรฐาน

(1)แผนงานอุตสาหกรรมและการโยธา

ที่	โครงการ	วัตถุประสงค์	เป้าหมาย (ผลผลิตของ โครงการ)	งบประมาณ					ตัวชี้วัด (KPI)	ผลที่คาดว่าจะได้รับ	หน่วยงาน รับผิดชอบ หลัก
				2566 (บาท)	2567 (บาท)	2568 (บาท)	2569 (บาท)	2570 (บาท)			
66	โครงการซ่อมแซม ถนนคอนกรีต หมู่ที่ 13	เพื่อความสะดวกในการ สัญจรและการขนส่ง สินค้าทางการเกษตร ของประชาชน	ซ่อมแซมถนนคอนกรีตที่ ชำรุดตามสภาพพื้นที่	300,000	300,000	300,000	300,000	300,000	ความพึงพอใจของ ประชาชน ร้อยละ80	ประชาชนได้รับความ สะดวกในการสัญจรและ การขนส่งสินค้าทางการ เกษตร	กองช่าง
67	โครงการซ่อมแซม ถนนลาดยาง หมู่ที่ 2	เพื่อความสะดวกในการ สัญจรและการขนส่ง สินค้าทางการเกษตร ของประชาชน	ซ่อมแซมถนนลาดยางที่ ชำรุดตามสภาพพื้นที่	300,000	300,000	300,000	300,000	300,000	ความพึงพอใจของ ประชาชน ร้อยละ80	ประชาชนได้รับความ สะดวกในการสัญจรและ การขนส่งสินค้าทางการ เกษตร	กองช่าง
68	โครงการซ่อมแซม ถนนลาดยาง หมู่ที่ 3	เพื่อความสะดวกในการ สัญจรและการขนส่ง สินค้าทางการเกษตร ของประชาชน	ซ่อมแซมถนนลาดยางที่ ชำรุดตามสภาพพื้นที่	300,000	300,000	300,000	300,000	300,000	ความพึงพอใจของ ประชาชน ร้อยละ80	ประชาชนได้รับความ สะดวกในการสัญจรและ การขนส่งสินค้าทางการ เกษตร	กองช่าง

2. ยุทธศาสตร์การพัฒนาโครงสร้างพื้นฐาน และระบบโลจิสติกส์

2.1 กลยุทธ์พัฒนาและปรับปรุงโครงสร้างพื้นฐานระบบสาธารณูปโภคและสาธารณูปการ ให้มีมาตรฐาน

(1) แผนงานอุตสาหกรรมและการโยธา

ที่	โครงการ	วัตถุประสงค์	เป้าหมาย (ผลผลิตของ โครงการ)	งบประมาณ					ตัวชี้วัด (KPI)	ผลที่คาดว่าจะได้รับ	หน่วยงาน รับผิดชอบ หลัก
				2566 (บาท)	2567 (บาท)	2568 (บาท)	2569 (บาท)	2570 (บาท)			
69	โครงการซ่อมแซม ถนนลาดยาง หมู่ที่ 4	เพื่อความสะดวกในการ สัญจรและการขนส่ง สินค้าทางการเกษตร ของประชาชน	ซ่อมแซมถนนลาดยางที่ ชำรุดตามสภาพพื้นที่	300,000	300,000	300,000	300,000	300,000	ความพึงพอใจของ ประชาชน ร้อยละ80	ประชาชนได้รับความ สะดวกในการสัญจรและ การขนส่งสินค้าทางการ เกษตร	กองช่าง
70	โครงการซ่อมแซม ถนนลาดยาง หมู่ที่ 5	เพื่อความสะดวกในการ สัญจรและการขนส่ง สินค้าทางการเกษตร ของประชาชน	ซ่อมแซมถนนลาดยางที่ ชำรุดตามสภาพพื้นที่	300,000	300,000	300,000	300,000	300,000	ความพึงพอใจของ ประชาชน ร้อยละ80	ประชาชนได้รับความ สะดวกในการสัญจรและ การขนส่งสินค้าทางการ เกษตร	กองช่าง
71	โครงการซ่อมแซม ถนนลาดยาง หมู่ที่ 6	เพื่อความสะดวกในการ สัญจรและการขนส่ง สินค้าทางการเกษตร ของประชาชน	ซ่อมแซมถนนลาดยางที่ ชำรุดตามสภาพพื้นที่	300,000	300,000	300,000	300,000	300,000	ความพึงพอใจของ ประชาชน ร้อยละ80	ประชาชนได้รับความ สะดวกในการสัญจรและ การขนส่งสินค้าทางการ เกษตร	กองช่าง

2. ยุทธศาสตร์การพัฒนาโครงสร้างพื้นฐาน และระบบโลจิสติกส์

2.1 กลยุทธ์พัฒนาและปรับปรุงโครงสร้างพื้นฐานระบบสาธารณสุขปึกและสาธารณสุขปการ ให้มีมาตรฐาน

(1) แผนงานอุตสาหกรรมและการโยธา

ที่	โครงการ	วัตถุประสงค์	เป้าหมาย (ผลผลิตของ โครงการ)	งบประมาณ					ตัวชี้วัด (KPI)	ผลที่คาดว่าจะได้รับ	หน่วยงาน รับผิดชอบ หลัก
				2566 (บาท)	2567 (บาท)	2568 (บาท)	2569 (บาท)	2570 (บาท)			
72	โครงการซ่อมแซม ถนนลาดยาง หมู่ที่ 7	เพื่อความสะดวกในการ สัญจรและการขนส่ง สินค้าทางการเกษตร ของประชาชน	ซ่อมแซมถนนลาดยาง ที่ชำรุดตามสภาพพื้นที่	300,000	300,000	300,000	300,000	300,000	ความพึงพอใจของ ประชาชน ร้อยละ80	ประชาชนได้รับความสะดวก ในการสัญจรและการขนส่ง สินค้าทางการเกษตร	กองช่าง
73	โครงการซ่อมแซม ถนนลาดยาง หมู่ที่ 8	เพื่อความสะดวกในการ สัญจรและการขนส่ง สินค้าทางการเกษตร ของประชาชน	ซ่อมแซมถนนลาดยาง ที่ชำรุดตามสภาพพื้นที่	300,000	300,000	300,000	300,000	300,000	ความพึงพอใจของ ประชาชน ร้อยละ80	ประชาชนได้รับความสะดวก ในการสัญจรและการขนส่ง สินค้าทางการเกษตร	กองช่าง
74	โครงการซ่อมแซม ถนนลาดยาง หมู่ที่ 9	เพื่อความสะดวกในการ สัญจรและการขนส่ง สินค้าทางการเกษตร ของประชาชน	ซ่อมแซมถนนลาดยาง ที่ชำรุดตามสภาพพื้นที่	300,000	300,000	300,000	300,000	300,000	ความพึงพอใจของ ประชาชน ร้อยละ80	ประชาชนได้รับความสะดวก ในการสัญจรและการขนส่ง สินค้าทางการเกษตร	กองช่าง

2. ยุทธศาสตร์การพัฒนาโครงสร้างพื้นฐาน และระบบโลจิสติกส์

2.1 กลยุทธ์พัฒนาและปรับปรุงโครงสร้างพื้นฐานระบบสาธารณสุขโรคและสาธารณสุขการ ให้มีมาตรฐาน

(1) แผนงานอุตสาหกรรมและการโยธา

ที่	โครงการ	วัตถุประสงค์	เป้าหมาย (ผลผลิตของ โครงการ)	งบประมาณ					ตัวชี้วัด (KPI)	ผลที่คาดว่าจะได้รับ	หน่วยงาน รับผิดชอบ หลัก
				2566 (บาท)	2567 (บาท)	2568 (บาท)	2569 (บาท)	2570 (บาท)			
75	โครงการซ่อมแซม ถนนลาดยาง หมู่ที่ 10	เพื่อความสะดวกในการสัญจร และการขนส่งสินค้าทางการ เกษตรของประชาชน	ซ่อมแซมถนนลาดยาง ที่ชำรุดตามสภาพ พื้นที่	300,000	300,000	300,000	300,000	300,000	ความพึงพอใจของ ประชาชน ร้อยละ 80	ประชาชนได้รับความ สะดวกในการสัญจร และการขนส่งสินค้า ทางการเกษตร	กองช่าง
76	โครงการซ่อมแซม ถนนลาดยาง หมู่ที่ 11	เพื่อความสะดวกในการสัญจร และการขนส่งสินค้าทางการ เกษตรของประชาชน	ซ่อมแซมถนนลาดยาง ที่ชำรุดตามสภาพ พื้นที่	300,000	300,000	300,000	300,000	300,000	ความพึงพอใจของ ประชาชน ร้อยละ 80	ประชาชนได้รับความ สะดวกในการสัญจร และการขนส่งสินค้า ทางการเกษตร	กองช่าง
77	โครงการซ่อมแซม ถนนลาดยาง หมู่ที่ 12	เพื่อความสะดวกในการสัญจร และการขนส่งสินค้าทางการ เกษตรของประชาชน	ซ่อมแซมถนนลาดยาง ที่ชำรุดตามสภาพ พื้นที่	300,000	300,000	300,000	300,000	300,000	ความพึงพอใจของ ประชาชน ร้อยละ 80	ประชาชนได้รับความ สะดวกในการสัญจร และการขนส่งสินค้า ทางการเกษตร	กองช่าง

2. ยุทธศาสตร์การพัฒนาโครงสร้างพื้นฐาน และระบบโลจิสติกส์

2.1 กลยุทธ์พัฒนาและปรับปรุงโครงสร้างพื้นฐานระบบสาธารณสุขปโภคและสาธารณสุขการ ให้มีมาตรฐาน

(1) แผนงานอุตสาหกรรมและการโยธา

ที่	โครงการ	วัตถุประสงค์	เป้าหมาย (ผลผลิตของ โครงการ)	งบประมาณ					ตัวชี้วัด (KPI)	ผลที่คาดว่าจะได้รับ	หน่วยงาน รับผิดชอบ หลัก
				2566 (บาท)	2567 (บาท)	2568 (บาท)	2569 (บาท)	2570 (บาท)			
78	โครงการซ่อมแซมถนนลาดยาง หมู่ที่ 13	เพื่อความสะดวกในการสัญจรและการขนส่งสินค้าทางการเกษตรของประชาชน	ซ่อมแซมถนนลาดยางที่ชำรุดตามสภาพพื้นที่	300,000	300,000	300,000	300,000	300,000	ความพึงพอใจของประชาชน ร้อยละ 80	ประชาชนได้รับความสะดวกในการสัญจรและการขนส่งสินค้าทางการเกษตร	กองช่าง
79	โครงการซ่อมแซมถนนลาดยางภายในตำบล	เพื่อความสะดวกในการสัญจรและการขนส่งสินค้าทางการเกษตรของประชาชน	ซ่อมแซมถนนลาดยางที่ชำรุดตามสภาพพื้นที่	1,000,000	1,000,000	1,000,000	1,000,000	1,000,000	ความพึงพอใจของประชาชน ร้อยละ 80	ประชาชนได้รับความสะดวกในการสัญจรและการขนส่งสินค้าทางการเกษตร	กองช่าง
80	โครงการซ่อมแซมถนนลูกรัง ภายในตำบล	เพื่อความสะดวกในการสัญจรและการขนส่งสินค้าทางการเกษตรของประชาชน	ซ่อมแซมถนนลูกรังที่ชำรุดตามสภาพพื้นที่	1,000,000	1,000,000	1,000,000	1,000,000	1,000,000	ความพึงพอใจของประชาชน ร้อยละ 80	ประชาชนได้รับความสะดวกในการสัญจรและการขนส่งสินค้าทางการเกษตร	กองช่าง

2. ยุทธศาสตร์การพัฒนาระบบโครงสร้างพื้นฐาน และระบบโลจิสติกส์

2.1 กลยุทธ์พัฒนาและปรับปรุงโครงสร้างพื้นฐานระบบสาธารณสุขปโภคและสาธารณสุขการ ให้มีมาตรฐาน

(1) แผนงานอุตสาหกรรมและการโยธา

ที่	โครงการ	วัตถุประสงค์	เป้าหมาย (ผลผลิตของ โครงการ)	งบประมาณ					ตัวชี้วัด (KPI)	ผลที่คาดว่าจะได้รับ	หน่วยงาน รับผิดชอบ หลัก
				2566 (บาท)	2567 (บาท)	2568 (บาท)	2569 (บาท)	2570 (บาท)			
81	โครงการซ่อมแซมถนนลูกรัง หมู่ที่ 1	เพื่อความสะดวกในการสัญจรและการขนส่งสินค้าทางการเกษตรของประชาชน	ซ่อมแซมถนนลูกรังที่ชำรุดตามสภาพพื้นที่	300,000	300,000	300,000	300,000	300,000	ความพึงพอใจของประชาชน ร้อยละ 80	ประชาชนได้รับความสะดวกในการสัญจรและการขนส่งสินค้าทางการเกษตร	กองช่าง
82	โครงการซ่อมแซมถนนลูกรัง หมู่ที่ 2	เพื่อความสะดวกในการสัญจรและการขนส่งสินค้าทางการเกษตรของประชาชน	ซ่อมแซมถนนลูกรังที่ชำรุดตามสภาพพื้นที่	300,000	300,000	300,000	300,000	300,000	ความพึงพอใจของประชาชน ร้อยละ 80	ประชาชนได้รับความสะดวกในการสัญจรและการขนส่งสินค้าทางการเกษตร	กองช่าง
83	โครงการซ่อมแซมถนนลูกรัง หมู่ที่ 3	เพื่อความสะดวกในการสัญจรและการขนส่งสินค้าทางการเกษตรของประชาชน	ซ่อมแซมถนนลูกรังที่ชำรุดตามสภาพพื้นที่	300,000	300,000	300,000	300,000	300,000	ความพึงพอใจของประชาชน ร้อยละ 80	ประชาชนได้รับความสะดวกในการสัญจรและการขนส่งสินค้าทางการเกษตร	กองช่าง
84	โครงการซ่อมแซมถนนลูกรัง หมู่ที่ 4	เพื่อความสะดวกในการสัญจรและการขนส่งสินค้าทางการเกษตรของประชาชน	ซ่อมแซมถนนลูกรังที่ชำรุดตามสภาพพื้นที่	300,000	300,000	300,000	300,000	300,000	ความพึงพอใจของประชาชน ร้อยละ 80	ประชาชนได้รับความสะดวกในการสัญจรและการขนส่งสินค้าทางการเกษตร	กองช่าง

2. ยุทธศาสตร์การพัฒนาโครงสร้างพื้นฐาน และระบบโลจิสติกส์

2.1 กลยุทธ์พัฒนาและปรับปรุงโครงสร้างพื้นฐานระบบสาธารณสุขปโภคและสาธารณสุขการ ให้มีมาตรฐาน

(1) แผนงานอุตสาหกรรมและการโยธา

ที่	โครงการ	วัตถุประสงค์	เป้าหมาย (ผลผลิตของ โครงการ)	งบประมาณ					ตัวชี้วัด (KPI)	ผลที่คาดว่าจะได้รับ	หน่วยงาน รับผิดชอบ หลัก
				2566 (บาท)	2567 (บาท)	2568 (บาท)	2569 (บาท)	2570 (บาท)			
85	โครงการซ่อมแซมถนนลูกรัง หมู่ที่ 5	เพื่อความสะดวกในการสัญจรและการขนส่งสินค้าทางการเกษตรของประชาชน	ซ่อมแซมถนนลูกรังที่ชำรุดตามสภาพพื้นที่	300,000	300,000	300,000	300,000	300,000	ความพึงพอใจของประชาชน ร้อยละ80	ประชาชนได้รับความสะดวกในการสัญจรและการขนส่งสินค้าทางการเกษตร	กองช่าง
86	โครงการซ่อมแซมถนนลูกรัง หมู่ที่ 6	เพื่อความสะดวกในการสัญจรและการขนส่งสินค้าทางการเกษตรของประชาชน	ซ่อมแซมถนนลูกรังที่ชำรุดตามสภาพพื้นที่	300,000	300,000	300,000	300,000	300,000	ความพึงพอใจของประชาชน ร้อยละ80	ประชาชนได้รับความสะดวกในการสัญจรและการขนส่งสินค้าทางการเกษตร	กองช่าง
87	โครงการซ่อมแซมถนนลูกรัง หมู่ที่ 7	เพื่อความสะดวกในการสัญจรและการขนส่งสินค้าทางการเกษตรของประชาชน	ซ่อมแซมถนนลูกรังที่ชำรุดตามสภาพพื้นที่	300,000	300,000	300,000	300,000	300,000	ความพึงพอใจของประชาชน ร้อยละ80	ประชาชนได้รับความสะดวกในการสัญจรและการขนส่งสินค้าทางการเกษตร	กองช่าง
88	โครงการซ่อมแซมถนนลูกรัง หมู่ที่ 8	เพื่อความสะดวกในการสัญจรและการขนส่งสินค้าทางการเกษตรของประชาชน	ซ่อมแซมถนนลูกรังที่ชำรุดตามสภาพพื้นที่	300,000	300,000	300,000	300,000	300,000	ความพึงพอใจของประชาชน ร้อยละ80	ประชาชนได้รับความสะดวกในการสัญจรและการขนส่งสินค้าทางการเกษตร	กองช่าง

2.ยุทธศาสตร์การพัฒนาโครงสร้างพื้นฐาน และระบบโลจิสติกส์

2.1 กลยุทธ์พัฒนาและปรับปรุงโครงสร้างพื้นฐานระบบสาธารณูปโภคและสาธารณูปการ ให้มีมาตรฐาน

(1)แผนงานอุตสาหกรรมและการโยธา

ที่	โครงการ	วัตถุประสงค์	เป้าหมาย (ผลผลิตของ โครงการ)	งบประมาณ					ตัวชี้วัด (KPI)	ผลที่คาดว่าจะได้รับ	หน่วยงาน รับผิดชอบ หลัก
				2566 (บาท)	2567 (บาท)	2568 (บาท)	2569 (บาท)	2570 (บาท)			
89	โครงการซ่อมแซมถนนลูกรัง หมู่ที่ 9	เพื่อความสะดวกในการสัญจรและการขนส่งสินค้าทางการเกษตรของประชาชน	ซ่อมแซมถนนลูกรังที่ชำรุดตามสภาพพื้นที่	300,000	300,000	300,000	300,000	300,000	ความพึงพอใจของประชาชน ร้อยละ80	ประชาชนได้รับความสะดวกในการสัญจรและการขนส่งสินค้าทางการเกษตร	กองช่าง
90	โครงการซ่อมแซมถนนลูกรัง หมู่ที่ 10	เพื่อความสะดวกในการสัญจรและการขนส่งสินค้าทางการเกษตรของประชาชน	ซ่อมแซมถนนลูกรังที่ชำรุดตามสภาพพื้นที่	300,000	300,000	300,000	300,000	300,000	ความพึงพอใจของประชาชน ร้อยละ80	ประชาชนได้รับความสะดวกในการสัญจรและการขนส่งสินค้าทางการเกษตร	กองช่าง
91	โครงการซ่อมแซมถนนลูกรัง หมู่ที่ 11	เพื่อความสะดวกในการสัญจรและการขนส่งสินค้าทางการเกษตรของประชาชน	ซ่อมแซมถนนลูกรังที่ชำรุดตามสภาพพื้นที่	300,000	300,000	300,000	300,000	300,000	ความพึงพอใจของประชาชน ร้อยละ80	ประชาชนได้รับความสะดวกในการสัญจรและการขนส่งสินค้าทางการเกษตร	กองช่าง
92	โครงการซ่อมแซมถนนลูกรัง หมู่ที่ 12	เพื่อความสะดวกในการสัญจรและการขนส่งสินค้าทางการเกษตรของประชาชน	ซ่อมแซมถนนลูกรังที่ชำรุดตามสภาพพื้นที่	300,000	300,000	300,000	300,000	300,000	ความพึงพอใจของประชาชน ร้อยละ80	ประชาชนได้รับความสะดวกในการสัญจรและการขนส่งสินค้าทางการเกษตร	กองช่าง

2. ยุทธศาสตร์การพัฒนาโครงสร้างพื้นฐาน และระบบโลจิสติกส์

2.1 กลยุทธ์พัฒนาและปรับปรุงโครงสร้างพื้นฐานระบบสาธารณูปโภคและสาธารณูปการ ให้มีมาตรฐาน

(1) แผนงานอุตสาหกรรมและการโยธา

ที่	โครงการ	วัตถุประสงค์	เป้าหมาย (ผลผลิตของ โครงการ)	งบประมาณ					ตัวชี้วัด (KPI)	ผลที่คาดว่าจะได้รับ	หน่วยงาน รับผิดชอบ หลัก
				2566 (บาท)	2567 (บาท)	2568 (บาท)	2569 (บาท)	2570 (บาท)			
93	โครงการซ่อมแซม ถนนลูกรัง หมู่ที่ 13	เพื่อความสะดวก ในการสัญจรและ การขนส่งสินค้า ทางการเกษตร ของประชาชน	ซ่อมแซมถนนลูกรังที่ ชำรุดตามสภาพพื้นที่	300,000	300,000	300,000	300,000	300,000	ความพึงพอใจ ของประชาชน ร้อยละ 80	ประชาชนได้รับความ สะดวกในการสัญจร และการขนส่งสินค้า ทางการเกษตร	กองช่าง
	รวม 93 โครงการ			18,667,700	24,470,000	16,516,000	24,259,000	17,803,000			

รายละเอียดโครงการพัฒนา
แผนพัฒนาท้องถิ่น(พ.ศ. 2566 – 2570) ฉบับทบทวน ครั้งที่ 1/2566
องค์การบริหารส่วนตำบลโคกทราย อำเภอป่าบอน จังหวัดพัทลุง

ก.ยุทธศาสตร์ชาติ 20 ปี ยุทธศาสตร์ที่ 2 ด้านการสร้างความสามารถในการแข่งขัน

ข.แผนพัฒนาเศรษฐกิจและสังคมแห่งชาติ ฉบับที่ 13 หมายความว่า 8 ไทยมีพื้นที่และเมืองอัจฉริยะที่น่าอยู่ ปลอดภัย เติบโตได้อย่างยั่งยืน

ค. Sustainable Development Goal : SDGs เป้าหมายที่ 9 : สร้างโครงสร้างพื้นฐานที่มีความทนทาน ส่งเสริมการพัฒนาอุตสาหกรรมที่ครอบคลุมและยั่งยืน และส่งเสริมนวัตกรรม

ง.ยุทธศาสตร์จังหวัดที่ 5 การพัฒนาโครงสร้างพื้นฐาน การคมนาคมและโลจิสติกส์ และการบริหารจัดการบ้านเมืองที่น่าอยู่และทันสมัย เชื่อมโยงภาคใต้ฝั่งอ่าวไทย ภาคใต้ฝั่งอันดามัน

จังหวัดชายแดนใต้ และอาเซียนตอนใต้

จ.ยุทธศาสตร์การพัฒนาขององค์กรปกครองส่วนท้องถิ่นในเขตจังหวัด ที่ 2 การพัฒนาโครงสร้างพื้นฐาน และระบบโลจิสติกส์

2.ยุทธศาสตร์การพัฒนาโครงสร้างพื้นฐาน และระบบโลจิสติกส์

2.1 กลยุทธ์พัฒนาและปรับปรุงโครงสร้างพื้นฐานระบบสาธารณูปโภคและสาธารณูปการ ให้มีมาตรฐาน

(2) แผนงานเคหะและชุมชน

ที่	โครงการ	วัตถุประสงค์	เป้าหมาย (ผลผลิตของโครงการ)	งบประมาณ					ตัวชี้วัด (KPI)	ผลที่คาดว่าจะได้รับ	หน่วยงาน รับผิดชอบหลัก
				2566 (บาท)	2567 (บาท)	2568 (บาท)	2569 (บาท)	2570 (บาท)			
1	โครงการขยายเขตไฟฟ้า สาธารณะพร้อมติดตั้งโคมไฟฟ้าบริเวณบ้านพรุพ้อเหนือ หมู่ที่ 1	เพื่อให้ความสว่างทำให้ประชาชนได้รับความสะดวกในการใช้รถใช้ถนนเวลากลางคืนและเพื่อให้ประชาชนมีไฟฟ้าใช้ในครัวเรือน	ขยายเขตไฟฟ้าสาธารณะพร้อมติดตั้งโคมไฟฟ้าบริเวณบ้านพรุพ้อเหนือ หมู่ที่ 1 ระยะทาง 900 เมตร โดยอุดหนุนให้การไฟฟ้าส่วนภูมิภาค	200,000					ความพึงพอใจของประชาชน ร้อยละ 80	ประชาชนได้รับความสะดวกในการใช้รถใช้ถนนในเวลากลางคืนประชาชนมีไฟฟ้าใช้ในครัวเรือน	กองช่าง

2.ยุทธศาสตร์การพัฒนาโครงสร้างพื้นฐาน และระบบโลจิสติกส์

2.1 กลยุทธ์พัฒนาและปรับปรุงโครงสร้างพื้นฐานระบบสาธารณูปโภคและสาธารณูปการ ให้มีมาตรฐาน

(2) แผนงานเคหะและชุมชน

ที่	โครงการ	วัตถุประสงค์	เป้าหมาย (ผลผลิตของโครงการ)	งบประมาณ					ตัวชี้วัด (KPI)	ผลที่คาดว่าจะ ได้รับ	หน่วยงาน รับผิดชอบ หลัก
				2566 (บาท)	2567 (บาท)	2568 (บาท)	2569 (บาท)	2570 (บาท)			
2	โครงการขยายเขตไฟฟ้า สาธารณะพร้อมติดตั้งโคมไฟฟ้าบริเวณบ้านควนแหวก หมู่ที่ 11	เพื่อให้ความสว่างทำให้ประชาชนได้รับความสะดวกในการใช้รถใช้ถนนเวลากลางคืนและเพื่อให้ประชาชนมีไฟฟ้าใช้ในครัวเรือน	ขยายเขตไฟฟ้าสาธารณะพร้อมติดตั้งโคมไฟฟ้าบริเวณบ้านควนแหวก หมู่ที่ 11 ระยะทาง 900 เมตร โดยอุดหนุนให้การไฟฟ้าส่วนภูมิภาค	200,000					ความพึงพอใจของประชาชน ร้อยละ 80	ประชาชนได้รับความสะดวกในการใช้รถใช้ถนนในเวลากลางคืน ประชาชนมีไฟฟ้าใช้ในครัวเรือน	กองช่าง
3	โครงการขยายเขตไฟฟ้าสาธารณะพร้อมติดตั้งโคมไฟฟ้าบริเวณซอยบ้านลุมหวัด หมู่ที่ 8	เพื่อให้ความสว่างทำให้ประชาชนได้รับความสะดวกในการใช้รถใช้ถนนเวลากลางคืนและเพื่อให้ประชาชนมีไฟฟ้าใช้ในครัวเรือน	ขยายเขตไฟฟ้าสาธารณะพร้อมติดตั้งโคมไฟฟ้าบริเวณซอยบ้านลุมหวัด หมู่ที่ 8 ระยะทาง 750 เมตร		130,000				ความพึงพอใจของประชาชน ร้อยละ 80	ประชาชนได้รับความสะดวกในการใช้รถใช้ถนนในเวลากลางคืน ประชาชนมีไฟฟ้าใช้ในครัวเรือน	กองช่าง
4	โครงการติดตั้งหอกระจายข่าวศาลาหมู่บ้าน หมู่ที่ 10	เพื่อเป็นสื่อประชาสัมพันธ์ให้ประชาชนได้รับรู้ข้อมูลข่าวสารอย่างทั่วถึง	ติดตั้งหอกระจายข่าวศาลาหมู่บ้าน หมู่ที่ 10 (เสียงตามสาย)		250,000				ความพึงพอใจของประชาชน ร้อยละ 80	ประชาชนได้รับรู้ข้อมูลข่าวสารอย่างทั่วถึง	สำนักปลัด

2. ยุทธศาสตร์การพัฒนาโครงสร้างพื้นฐาน และระบบโลจิสติกส์

แบบ ผ.02

2.1 กลยุทธ์พัฒนาและปรับปรุงโครงสร้างพื้นฐานระบบสาธารณสุขปโภคและสาธารณสุขการ ให้มีมาตรฐาน

(2) แผนงานเคหะและชุมชน

ที่	โครงการ	วัตถุประสงค์	เป้าหมาย (ผลผลิตของโครงการ)	งบประมาณ					ตัวชี้วัด (KPI)	ผลที่คาดว่าจะ ได้รับ	หน่วยงาน รับผิดชอบ หลัก
				2566 (บาท)	2567 (บาท)	2568 (บาท)	2569 (บาท)	2570 (บาท)			
5	โครงการขยายเขตระบบจำหน่ายไฟฟ้า 3 เฟส บริเวณหน้าศูนย์อบรมเด็กก่อนเกณฑ์วัดควนแสง	เพื่อให้ความสว่างทำให้ประชาชนได้รับความสะดวกในการใช้รถใช้ถนนในเวลากลางคืนและเพื่อให้ประชาชนมีไฟฟ้าใช้ในครัวเรือน	ขยายเขตระบบจำหน่ายไฟฟ้า 3 เฟส บริเวณหน้าศูนย์อบรมเด็กก่อนเกณฑ์วัดควนแสง ระยะทาง 82 เมตร		460,000				ความพึงพอใจของประชาชน ร้อยละ 80	ประชาชนได้รับความสะดวกในการใช้รถใช้ถนนในเวลากลางคืนประชาชนมีไฟฟ้าใช้ในครัวเรือน	กองช่าง
6	โครงการขยายเขตไฟฟ้าสาธารณะพร้อมติดตั้งโคมไฟฟ้าบริเวณถนนสายพรุท้อ-หัวสะพานควนขัน หมู่ที่ 12	เพื่อให้ความสว่างทำให้ประชาชนได้รับความสะดวกในการใช้รถใช้ถนนในเวลากลางคืนและเพื่อให้ประชาชนมีไฟฟ้าใช้ในครัวเรือน	ขยายเขตไฟฟ้าสาธารณะพร้อมติดตั้งโคมไฟฟ้าบริเวณถนนสายพรุท้อ-หัวสะพานควนขัน หมู่ที่ 12 ระยะทาง 1,000 เมตร		190,000				ความพึงพอใจของประชาชน ร้อยละ 80	ประชาชนได้รับความสะดวกในการใช้รถใช้ถนนในเวลากลางคืนประชาชนมีไฟฟ้าใช้ในครัวเรือน	กองช่าง

2.ยุทธศาสตร์การพัฒนาโครงสร้างพื้นฐาน และระบบโลจิสติกส์

แบบ ผ.02

2.1 กลยุทธ์พัฒนาและปรับปรุงโครงสร้างพื้นฐานระบบสาธารณูปโภคและสาธารณูปการ ให้มีมาตรฐาน

(2) แผนงานเคหะและชุมชน

ที่	โครงการ	วัตถุประสงค์	เป้าหมาย (ผลผลิตของโครงการ)	งบประมาณ					ตัวชี้วัด (KPI)	ผลที่คาดว่าจะ ได้รับ	หน่วยงาน รับผิดชอบ หลัก
				2566 (บาท)	2567 (บาท)	2568 (บาท)	2569 (บาท)	2570 (บาท)			
7	โครงการขยายเขตไฟฟ้าสาธารณะพร้อมติดตั้งโคมไฟฟ้าบริเวณถนนสายทางเกวียน-หนองผักบุง หมู่ที่ 10	เพื่อให้ความสว่างทำให้ประชาชนได้รับความสะดวกในการใช้รถใช้ถนนเวลากลางคืนและเพื่อให้ประชาชนมีไฟฟ้าใช้ในครัวเรือน	ขยายเขตไฟฟ้าสาธารณะพร้อมติดตั้งโคมไฟฟ้าบริเวณถนนสายทางเกวียน-หนองผักบุง หมู่ที่ 10 ระยะทาง 1,000 เมตร		190,000				ความพึงพอใจของประชาชน ร้อยละ 80	ประชาชนได้รับความสะดวกในการใช้รถใช้ถนนในเวลากลางคืนประชาชนมีไฟฟ้าใช้ในครัวเรือน	กองช่าง
8	โครงการขยายเขตไฟฟ้าสาธารณะพร้อมติดตั้งโคมไฟฟ้าบริเวณถนนสายควนแสง-หารเทา หมู่ที่ 11	เพื่อให้ความสว่างทำให้ประชาชนได้รับความสะดวกในการใช้รถใช้ถนนเวลากลางคืนและเพื่อให้ประชาชนมีไฟฟ้าใช้ในครัวเรือน	ขยายเขตไฟฟ้าสาธารณะพร้อมติดตั้งโคมไฟฟ้าบริเวณถนนสายควนแสง-หารเทา หมู่ที่ 11 ระยะทาง 2,705 เมตร		460,000				ความพึงพอใจของประชาชน ร้อยละ 80	ประชาชนได้รับความสะดวกในการใช้รถใช้ถนนในเวลากลางคืนประชาชนมีไฟฟ้าใช้ในครัวเรือน	กองช่าง
9	โครงการขยายเขตไฟฟ้าสาธารณะบริเวณถนนสายตีนกลาง-กันแร่ หมู่ที่ 13	เพื่อให้ความสว่างทำให้ประชาชนได้รับความสะดวกในการใช้รถใช้ถนนเวลากลางคืนและเพื่อให้ประชาชนมีไฟฟ้าใช้ในครัวเรือน	ขยายเขตไฟฟ้าสาธารณะบริเวณถนนสายตีนกลาง-กันแร่ หมู่ที่ 13 ระยะทาง 1,000 เมตร		830,000				ความพึงพอใจของประชาชน ร้อยละ 80	ประชาชนได้รับความสะดวกในการใช้รถใช้ถนนในเวลากลางคืนประชาชนมีไฟฟ้าใช้ในครัวเรือน	กองช่าง

2. ยุทธศาสตร์การพัฒนาโครงสร้างพื้นฐาน และระบบโลจิสติกส์

2.1 กลยุทธ์พัฒนาและปรับปรุงโครงสร้างพื้นฐานระบบสาธารณูปโภคและสาธารณูปการ ให้มีมาตรฐาน

(2) แผนงานเคหะและชุมชน

ที่	โครงการ	วัตถุประสงค์	เป้าหมาย (ผลผลิตของโครงการ)	งบประมาณ					ตัวชี้วัด (KPI)	ผลที่คาดว่าจะ ได้รับ	หน่วยงาน รับผิดชอบ หลัก
				2566 (บาท)	2567 (บาท)	2568 (บาท)	2569 (บาท)	2570 (บาท)			
10	โครงการขยายเขตไฟฟ้าสาธารณะพร้อมติดตั้งโคมไฟฟ้าบริเวณถนนสายหนองไธยา แก้ว-โรงเรียนพรุพ้อ หมู่ที่ 13	เพื่อให้ความสว่างทำให้ประชาชนได้รับความสะดวกในการใช้รถใช้ถนนเวลากลางคืนและเพื่อให้ประชาชนมีไฟฟ้าใช้ในครัวเรือน	ขยายเขตไฟฟ้าสาธารณะพร้อมติดตั้งโคมไฟฟ้าบริเวณถนนสายหนองไธยา แก้ว-โรงเรียนพรุพ้อ หมู่ที่ 13 ระยะทาง 1,500 เมตร		140,000				ความพึงพอใจของประชาชน ร้อยละ 80	ประชาชนได้รับความสะดวกในการใช้รถใช้ถนนในเวลากลางคืน ประชาชนมีไฟฟ้าใช้ในครัวเรือน	กองช่าง
11	โครงการติดตั้งหอกระจายข่าวหมู่บ้าน หมู่ที่ 1	เพื่อเป็นสื่อประชาสัมพันธ์ให้ประชาชนได้รับรู้ข้อมูลข่าวสารอย่างทั่วถึง	ติดตั้งหอกระจายข่าวหมู่บ้าน หมู่ที่ 1 (เสียงตามสาย)		120,000				ความพึงพอใจของประชาชน ร้อยละ 80	ประชาชนได้รับรู้ข้อมูลข่าวสารอย่างทั่วถึง	สำนักปลัด
12	โครงการขยายเขตไฟฟ้าสาธารณะพร้อมติดตั้งโคมไฟฟ้าบริเวณถนนสายป่าขำน้ำกระจาย หมู่ที่ 1	เพื่อให้ความสว่างทำให้ประชาชนได้รับความสะดวกในการใช้รถใช้ถนนเวลากลางคืนและเพื่อให้ประชาชนมีไฟฟ้าใช้ในครัวเรือน	ขยายเขตไฟฟ้าสาธารณะพร้อมติดตั้งโคมไฟฟ้าบริเวณถนนสายป่าขำน้ำกระจาย หมู่ที่ 1 ระยะทาง 800 เมตร			150,000			ความพึงพอใจของประชาชน ร้อยละ 80	ประชาชนได้รับความสะดวกในการใช้รถใช้ถนนในเวลากลางคืน ประชาชนมีไฟฟ้าใช้ในครัวเรือน	กองช่าง

2. ยุทธศาสตร์การพัฒนาโครงสร้างพื้นฐาน และระบบโลจิสติกส์

2.1 กลยุทธ์พัฒนาและปรับปรุงโครงสร้างพื้นฐานระบบสาธารณสุขปึกและสาธารณสุขการ ให้มีมาตรฐาน

(2) แผนงานเคหะและชุมชน

ที่	โครงการ	วัตถุประสงค์	เป้าหมาย (ผลผลิตของโครงการ)	งบประมาณ					ตัวชี้วัด (KPI)	ผลที่คาดว่าจะ ได้รับ	หน่วยงาน รับผิดชอบ หลัก
				2566 (บาท)	2567 (บาท)	2568 (บาท)	2569 (บาท)	2570 (บาท)			
13	โครงการขยายเขตไฟฟ้าสาธารณะพร้อมติดตั้งโคมไฟฟ้าบริเวณถนนสายทางหลวงแผ่นดินจากป้อมตำรวจโคกทราย-ม่วงไ้เต้ง หมู่ที่5	เพื่อให้ความสว่างทำให้ประชาชนได้รับความสะดวกในการใช้รถใช้ถนนเวลากลางคืนและเพื่อให้ประชาชนมีไฟฟ้าใช้ในครัวเรือน	ขยายเขตไฟฟ้าสาธารณะพร้อมติดตั้งโคมไฟฟ้าบริเวณถนนสายทางหลวงแผ่นดินจากป้อมตำรวจโคกทราย-ม่วงไ้เต้ง หมู่ที่5 ระยะทาง 500 เมตร			100,000			ความพึงพอใจของประชาชน ร้อยละ 80	ประชาชนได้รับความสะดวกในการใช้รถใช้ถนนในเวลากลางคืนประชาชนมีไฟฟ้าใช้ในครัวเรือน	กองช่าง
14	โครงการขยายเขตไฟฟ้าสาธารณะพร้อมติดตั้งโคมไฟฟ้าบริเวณถนนสายกันแร่ใต้ หมู่ที่ 2	เพื่อให้ความสว่างทำให้ประชาชนได้รับความสะดวกในการใช้รถใช้ถนนเวลากลางคืนและเพื่อให้ประชาชนมีไฟฟ้าใช้ในครัวเรือน	ขยายเขตไฟฟ้าสาธารณะพร้อมติดตั้งโคมไฟฟ้าบริเวณถนนสายกันแร่ใต้ หมู่ที่ 2 ระยะทาง 300 เมตร			60,000			ความพึงพอใจของประชาชน ร้อยละ 80	ประชาชนได้รับความสะดวกในการใช้รถใช้ถนนในเวลากลางคืนประชาชนมีไฟฟ้าใช้ในครัวเรือน	กองช่าง

2. ยุทธศาสตร์การพัฒนาโครงสร้างพื้นฐาน และระบบโลจิสติกส์

2.1 กลยุทธ์พัฒนาและปรับปรุงโครงสร้างพื้นฐานระบบสาธารณูปโภคและสาธารณูปการ ให้มีมาตรฐาน

(2) แผนงานเคหะและชุมชน

ที่	โครงการ	วัตถุประสงค์	เป้าหมาย (ผลผลิตของโครงการ)	งบประมาณ					ตัวชี้วัด (KPI)	ผลที่คาดว่าจะ ได้รับ	หน่วยงาน รับผิดชอบ หลัก
				2566 (บาท)	2567 (บาท)	2568 (บาท)	2569 (บาท)	2570 (บาท)			
15	โครงการขยายเขตไฟฟ้าสาธารณะพร้อมติดตั้งโคมไฟฟ้าบริเวณถนนสายหัวควน-หน้าบ้านอดีตผู้ใหญ่มมาตร หมู่ที่ 5	เพื่อให้ความสว่างทำให้ประชาชนได้รับความสะดวกในการใช้รถใช้ถนนเวลากลางคืนและเพื่อให้ประชาชนมีไฟฟ้าใช้ในครัวเรือน	ขยายเขตไฟฟ้าสาธารณะพร้อมติดตั้งโคมไฟฟ้าบริเวณถนนสายหัวควน-หน้าบ้านอดีตผู้ใหญ่มมาตร หมู่ที่ 5 ระยะทาง 100 เมตร			30,000			ความพึงพอใจของประชาชน ร้อยละ 80	ประชาชนได้รับความสะดวกในการใช้รถใช้ถนนในเวลากลางคืนประชาชนมีไฟฟ้าใช้ในครัวเรือน	กองช่าง
16	โครงการขยายเขตไฟฟ้าสาธารณะพร้อมติดตั้งโคมไฟฟ้าบริเวณถนนสายต้นโดน หมู่ที่ 8	เพื่อให้ความสว่างทำให้ประชาชนได้รับความสะดวกในการใช้รถใช้ถนนเวลากลางคืนและเพื่อให้ประชาชนมีไฟฟ้าใช้ในครัวเรือน	ขยายเขตไฟฟ้าสาธารณะพร้อมติดตั้งโคมไฟฟ้าบริเวณถนนสายต้นโดน หมู่ที่ 8 ระยะทาง 950 เมตร			450,000			ความพึงพอใจของประชาชน ร้อยละ 80	ประชาชนได้รับความสะดวกในการใช้รถใช้ถนนในเวลากลางคืนประชาชนมีไฟฟ้าใช้ในครัวเรือน	กองช่าง
17	โครงการขยายเขตไฟฟ้าสาธารณะพร้อมติดตั้งโคมไฟฟ้าบริเวณถนนสายหลาหัด - แยกต้นโพธิ์ หมู่ที่ 9	เพื่อให้ความสว่างทำให้ประชาชนได้รับความสะดวกในการใช้รถใช้ถนนเวลากลางคืนและเพื่อให้ประชาชนมีไฟฟ้าใช้ในครัวเรือน	ขยายเขตไฟฟ้าสาธารณะพร้อมติดตั้งโคมไฟฟ้าบริเวณถนนสายหลาหัด - แยกต้นโพธิ์ หมู่ที่ 9 ระยะทาง 500 เมตร			290,000			ความพึงพอใจของประชาชน ร้อยละ 80	ประชาชนได้รับความสะดวกในการใช้รถใช้ถนนในเวลากลางคืนประชาชนมีไฟฟ้าใช้ในครัวเรือน	กองช่าง

2. ยุทธศาสตร์การพัฒนาโครงสร้างพื้นฐาน และระบบโลจิสติกส์

2.1 กลยุทธ์พัฒนาและปรับปรุงโครงสร้างพื้นฐานระบบสาธารณสุขปโภคและสาธารณสุขการ ให้มีมาตรฐาน

(2) แผนงานเคหะและชุมชน

ที่	โครงการ	วัตถุประสงค์	เป้าหมาย (ผลผลิตของโครงการ)	งบประมาณ					ตัวชี้วัด (KPI)	ผลที่คาดว่าจะได้รับ	หน่วยงาน รับผิดชอบหลัก
				2566 (บาท)	2567 (บาท)	2568 (บาท)	2569 (บาท)	2570 (บาท)			
18	โครงการขยายเขตไฟฟ้าสาธารณะพร้อมติดตั้งโคมไฟฟ้าบริเวณถนนสายหนองผักบุ้ง-เกาะท่อน หมู่ที่ 10	เพื่อให้ความสว่างทำให้ประชาชนได้รับความสะดวกในการใช้รถใช้ถนนเวลากลางคืนและเพื่อให้ประชาชนมีไฟฟ้าใช้ในครัวเรือน	ขยายเขตไฟฟ้าสาธารณะพร้อมติดตั้งโคมไฟฟ้าบริเวณถนนสายหนองผักบุ้ง-เกาะท่อน หมู่ที่ 10 ระยะทาง 800 เมตร			150,000			ความพึงพอใจของประชาชน ร้อยละ 80	ประชาชนได้รับความสะดวกในการใช้รถใช้ถนนในเวลากลางคืนประชาชนมีไฟฟ้าใช้ในครัวเรือน	กองช่าง
19	โครงการขยายเขตไฟฟ้าสาธารณะพร้อมติดตั้งโคมไฟฟ้าบริเวณถนนสายประปา-วังอีค้อย หมู่ที่ 11	เพื่อให้ความสว่างทำให้ประชาชนได้รับความสะดวกในการใช้รถใช้ถนนเวลากลางคืนและเพื่อให้ประชาชนมีไฟฟ้าใช้ในครัวเรือน	ขยายเขตไฟฟ้าสาธารณะพร้อมติดตั้งโคมไฟฟ้าบริเวณถนนสายประปา-วังอีค้อย หมู่ที่ 11 ระยะทาง 300 เมตร			60,000			ความพึงพอใจของประชาชน ร้อยละ 80	ประชาชนได้รับความสะดวกในการใช้รถใช้ถนนในเวลากลางคืนประชาชนมีไฟฟ้าใช้ในครัวเรือน	กองช่าง

2. ยุทธศาสตร์การพัฒนาโครงสร้างพื้นฐาน และระบบโลจิสติกส์

2.1 กลยุทธ์พัฒนาและปรับปรุงโครงสร้างพื้นฐานระบบสาธารณูปโภคและสาธารณูปการ ให้มีมาตรฐาน

(2) แผนงานเคหะและชุมชน

ที่	โครงการ	วัตถุประสงค์	เป้าหมาย (ผลผลิตของโครงการ)	งบประมาณ					ตัวชี้วัด (KPI)	ผลที่คาดว่าจะ ได้รับ	หน่วยงาน รับผิดชอบ หลัก
				2566 (บาท)	2567 (บาท)	2568 (บาท)	2569 (บาท)	2570 (บาท)			
20	โครงการขยายเขตไฟฟ้าสาธารณะพร้อมติดตั้งโคมไฟฟ้าบริเวณถนนสายหลังวัดโคกทราย - ม่วงเตี้ย หมู่ที่ 12	เพื่อให้ความสว่างทำให้ประชาชนได้รับความสะดวกในการใช้รถใช้ถนนเวลากลางคืนและเพื่อให้ประชาชนมีไฟฟ้าใช้ในครัวเรือน	ขยายเขตไฟฟ้าสาธารณะพร้อมติดตั้งโคมไฟฟ้าบริเวณถนนสายหลังวัดโคกทราย - ม่วงเตี้ย หมู่ที่ 12 ระยะทาง 900 เมตร			270,000			ความพึงพอใจของประชาชน ร้อยละ 80	ประชาชนได้รับความสะดวกในการใช้รถใช้ถนนในเวลากลางคืน ประชาชนมีไฟฟ้าใช้ในครัวเรือน	กองช่าง
21	โครงการขยายเขตไฟฟ้าสาธารณะบริเวณถนนสายวังอีคูด - ทับชุมเห็ด หมู่ที่ 7	เพื่อให้ประชาชนมีไฟฟ้าใช้ในครัวเรือน	ขยายเขตไฟฟ้าสาธารณะบริเวณถนนสายวังอีคูด - ทับชุมเห็ด หมู่ที่ 7 ระยะทาง 2,000 เมตร			830,000			ความพึงพอใจของประชาชน ร้อยละ 80	ประชาชนมีไฟฟ้าใช้ในครัวเรือน	กองช่าง
22	โครงการขยายเขตไฟฟ้าสาธารณะพร้อมติดตั้งโคมไฟฟ้าบริเวณถนนสายควนเพ็ง - เกาะตอ หมู่ที่ 6	เพื่อให้ความสว่างทำให้ประชาชนได้รับความสะดวกในการใช้รถใช้ถนนเวลากลางคืนและเพื่อให้ประชาชนมีไฟฟ้าใช้ในครัวเรือน	ขยายเขตไฟฟ้าสาธารณะพร้อมติดตั้งโคมไฟฟ้าบริเวณถนนสายควนเพ็ง - เกาะตอ หมู่ที่ 6 ระยะทาง 250 เมตร			60,000			ความพึงพอใจของประชาชน ร้อยละ 80	ประชาชนได้รับความสะดวกในการใช้รถใช้ถนนในเวลากลางคืน ประชาชนมีไฟฟ้าใช้ในครัวเรือน	กองช่าง

2. ยุทธศาสตร์การพัฒนาโครงสร้างพื้นฐาน และระบบโลจิสติกส์

2.1 กลยุทธ์พัฒนาและปรับปรุงโครงสร้างพื้นฐานระบบสาธารณูปโภคและสาธารณูปการ ให้มีมาตรฐาน

(2) แผนงานเคหะและชุมชน

ที่	โครงการ	วัตถุประสงค์	เป้าหมาย (ผลผลิตของโครงการ)	งบประมาณ					ตัวชี้วัด (KPI)	ผลที่คาดว่าจะ ได้รับ	หน่วยงาน รับผิดชอบ หลัก
				2566 (บาท)	2567 (บาท)	2568 (บาท)	2569 (บาท)	2570 (บาท)			
23	โครงการขยายเขตระบบจำหน่ายไฟฟ้า 3 เฟส ของระบบประปาบริเวณ รพ.สต.บ้านควนเพ็ง หมู่ที่ 6	เพิ่มความสามารถของระบบส่งไฟฟ้าให้การผลิตน้ำประปามีประสิทธิภาพ	ขยายเขตระบบจำหน่ายไฟฟ้า 3 เฟส ของระบบประปาบริเวณ รพ.สต.บ้านควนเพ็ง หมู่ที่ 6 ระยะทาง 150 เมตร			550,000			ความพึงพอใจของประชาชน ร้อยละ 80	ระบบส่งไฟฟ้าดีขึ้น การผลิตน้ำประปามีประสิทธิภาพเพิ่มขึ้น	กองช่าง
24	โครงการขยายเขตไฟฟ้าสาธารณะพร้อมติดตั้งโคมไฟฟ้าบริเวณถนนสายข้างโรงเรียนบ้านควนแหวง-วังอี่คูด (ช่วงที่1)หมู่ที่ 11	เพื่อให้ความสว่างทำให้ประชาชนได้รับความสะดวกในการใช้รถใช้ถนนเวลากลางคืนและเพื่อให้ประชาชนมีไฟฟ้าใช้ในครัวเรือน	ขยายเขตไฟฟ้าสาธารณะพร้อมติดตั้งโคมไฟฟ้า บริเวณถนนสายข้างโรงเรียนบ้านควนแหวง-วังอี่คูด(ช่วงที่1)หมู่ที่ 11 ระยะทาง 850 เมตร			180,000			ความพึงพอใจของประชาชน ร้อยละ 80	ประชาชนได้รับความสะดวกในการใช้รถใช้ถนนในเวลากลางคืน ประชาชนมีไฟฟ้าใช้ในครัวเรือน	กองช่าง
25	โครงการขยายเขตไฟฟ้าสาธารณะพร้อมติดตั้งโคมไฟฟ้าบริเวณถนนสายควนหินแทน-ทับชุมเห็ด หมู่ที่ 9	เพื่อให้ความสว่างทำให้ประชาชนได้รับความสะดวกในการใช้รถใช้ถนนเวลากลางคืนและเพื่อให้ประชาชนมีไฟฟ้าใช้ในครัวเรือน	ขยายเขตไฟฟ้าสาธารณะพร้อมติดตั้งโคมไฟฟ้า บริเวณถนนสายควนหินแทน-ทับชุมเห็ด หมู่ที่ 9 ระยะทาง 2,500 เมตร				440,000		ความพึงพอใจของประชาชน ร้อยละ 80	ประชาชนได้รับความสะดวกในการใช้รถใช้ถนนในเวลากลางคืน ประชาชนมีไฟฟ้าใช้ในครัวเรือน	กองช่าง

2. ยุทธศาสตร์การพัฒนาโครงสร้างพื้นฐาน และระบบโลจิสติกส์

2.1 กลยุทธ์พัฒนาและปรับปรุงโครงสร้างพื้นฐานระบบสาธารณูปโภคและสาธารณูปการ ให้มีมาตรฐาน

(2) แผนงานเคหะและชุมชน

ที่	โครงการ	วัตถุประสงค์	เป้าหมาย (ผลผลิตของโครงการ)	งบประมาณ					ตัวชี้วัด (KPI)	ผลที่คาดว่าจะ ได้รับ	หน่วยงาน รับผิดชอบ หลัก
				2566 (บาท)	2567 (บาท)	2568 (บาท)	2569 (บาท)	2570 (บาท)			
26	โครงการขยายเขตไฟฟ้าสาธารณะพร้อมติดตั้งโคมไฟฟ้าบริเวณถนนสายโค้งต้นเลียบ-ศาลาหมู่บ้าน หมู่ที่ 1	เพื่อให้ความสว่างทำให้ประชาชนได้รับความสะดวกในการใช้รถใช้ถนนเวลากลางคืนและเพื่อให้ประชาชนมีไฟฟ้าใช้ในครัวเรือน	ขยายเขตไฟฟ้าสาธารณะพร้อมติดตั้งโคมไฟฟ้าบริเวณถนนสายโค้งต้นเลียบ-ศาลาหมู่บ้าน หมู่ที่ 1 ระยะทาง 1,400 เมตร				260,000		ความพึงพอใจของประชาชน ร้อยละ 80	ประชาชนได้รับความสะดวกในการใช้รถใช้ถนนในเวลากลางคืน ประชาชนมีไฟฟ้าใช้ในครัวเรือน	กองช่าง
27	โครงการติดตั้งหอกระจายข่าวศาลาหมู่บ้าน หมู่ที่ 5	เพื่อเป็นสื่อประชาสัมพันธ์ให้ประชาชนได้รับรู้ข้อมูลข่าวสารอย่างทั่วถึง	ติดตั้งหอกระจายข่าวศาลาหมู่บ้าน หมู่ที่ 5 (เสียงตามสาย)				120,000		ความพึงพอใจของประชาชน ร้อยละ 80	ประชาชนได้รับรู้ข้อมูลข่าวสารอย่างทั่วถึง	สำนักปลัด
28	โครงการติดตั้งหอกระจายข่าวหมู่บ้าน หมู่ที่ 11	เพื่อเป็นสื่อประชาสัมพันธ์ให้ประชาชนได้รับรู้ข้อมูลข่าวสารอย่างทั่วถึง	ติดตั้งหอกระจายข่าวหมู่บ้าน หมู่ที่ 11 (เสียงตามสาย)				120,000		ความพึงพอใจของประชาชน ร้อยละ 80	ประชาชนได้รับรู้ข้อมูลข่าวสารอย่างทั่วถึง	สำนักปลัด

2. ยุทธศาสตร์การพัฒนาโครงสร้างพื้นฐาน และระบบโลจิสติกส์

2.1 กลยุทธ์พัฒนาและปรับปรุงโครงสร้างพื้นฐานระบบสาธารณสุขปโภคและสาธารณสุขการ ให้มีมาตรฐาน

(2) แผนงานเคหะและชุมชน

ที่	โครงการ	วัตถุประสงค์	เป้าหมาย (ผลผลิตของโครงการ)	งบประมาณ					ตัวชี้วัด (KPI)	ผลที่คาดว่าจะได้รับ	หน่วยงาน รับผิดชอบ หลัก
				2566 (บาท)	2567 (บาท)	2568 (บาท)	2569 (บาท)	2570 (บาท)			
29	โครงการขยายเขตไฟฟ้าสาธารณะพร้อมติดตั้งโคมไฟฟ้าบริเวณซอยร่วมใจ หมู่ที่ 3	เพื่อให้ความสว่างทำให้ประชาชนได้รับความสะดวกในการใช้รถใช้ถนนเวลากลางคืนและเพื่อให้ประชาชนมีไฟฟ้าใช้ในครัวเรือน	ขยายเขตไฟฟ้าสาธารณะพร้อมติดตั้งโคมไฟฟ้าบริเวณซอยร่วมใจ หมู่ที่ 3 ระยะทาง 1,300 เมตร				240,000		ความพึงพอใจของประชาชน ร้อยละ 80	ประชาชนได้รับความสะดวกในการใช้รถใช้ถนนในเวลากลางคืนประชาชนมีไฟฟ้าใช้ในครัวเรือน	กองช่าง
30	โครงการขยายเขตไฟฟ้าสาธารณะพร้อมติดตั้งโคมไฟฟ้าบริเวณถนนสายร่วมใจอุทิศ - สายหนองหรั่ง หมู่ที่ 9	เพื่อให้ความสว่างทำให้ประชาชนได้รับความสะดวกในการใช้รถใช้ถนนเวลากลางคืนและเพื่อให้ประชาชนมีไฟฟ้าใช้ในครัวเรือน	ขยายเขตไฟฟ้าสาธารณะพร้อมติดตั้งโคมไฟฟ้าบริเวณถนนสายร่วมใจอุทิศ - หนองหรั่ง หมู่ที่ 9 ระยะทาง 1,105 เมตร				430,000		ความพึงพอใจของประชาชน ร้อยละ 80	ประชาชนได้รับความสะดวกในการใช้รถใช้ถนนในเวลากลางคืนประชาชนมีไฟฟ้าใช้ในครัวเรือน	กองช่าง

2. ยุทธศาสตร์การพัฒนาโครงสร้างพื้นฐาน และระบบโลจิสติกส์

2.1 กลยุทธ์พัฒนาและปรับปรุงโครงสร้างพื้นฐานระบบสาธารณูปโภคและสาธารณูปการ ให้มีมาตรฐาน

(2) แผนงานเคหะและชุมชน

ที่	โครงการ	วัตถุประสงค์	เป้าหมาย (ผลผลิตของโครงการ)	งบประมาณ					ตัวชี้วัด (KPI)	ผลที่คาดว่าจะ ได้รับ	หน่วยงาน รับผิดชอบ หลัก
				2566 (บาท)	2567 (บาท)	2568 (บาท)	2569 (บาท)	2570 (บาท)			
31	โครงการขยายเขตไฟฟ้าสาธารณะพร้อมติดตั้งโคมไฟฟ้าบริเวณหัวสะพานลุ่มเขต - สะพานแคง หมู่ที่ 5	เพื่อให้ความสว่างทำให้ประชาชนได้รับความสะดวกในการใช้รถใช้ถนนเวลากลางคืนและเพื่อให้ประชาชนมีไฟฟ้าใช้ในครัวเรือน	ขยายเขตไฟฟ้าสาธารณะพร้อมติดตั้งโคมไฟฟ้าบริเวณหัวสะพานลุ่มเขต - สะพานแคง หมู่ที่ 5 ระยะทาง 1,000 เมตร				190,000		ความพึงพอใจของประชาชน ร้อยละ 80	ประชาชนได้รับความสะดวกในการใช้รถใช้ถนนในเวลากลางคืน ประชาชนมีไฟฟ้าใช้ในครัวเรือน	กองช่าง
32	โครงการขยายเขตไฟฟ้าสาธารณะพร้อมติดตั้งโคมไฟฟ้าบริเวณถนนสายหนองหรั่ง-ควนหินแท่น หมู่ที่ 1	เพื่อให้ความสว่างทำให้ประชาชนได้รับความสะดวกในการใช้รถใช้ถนนเวลากลางคืนและเพื่อให้ประชาชนมีไฟฟ้าใช้ในครัวเรือน	ขยายเขตไฟฟ้าสาธารณะพร้อมติดตั้งโคมไฟฟ้าบริเวณถนนสายหนองหรั่ง-ควนหินแท่น หมู่ที่ 1 ระยะทาง 1,100 เมตร					200,000	ความพึงพอใจของประชาชน ร้อยละ 80	ประชาชนได้รับความสะดวกในการใช้รถใช้ถนนในเวลากลางคืน ประชาชนมีไฟฟ้าใช้ในครัวเรือน	กองช่าง
33	โครงการขยายเขตไฟฟ้าสาธารณะพร้อมติดตั้งโคมไฟฟ้าบริเวณถนนสายต้นบก - ห้วยหลุมพี หมู่ที่ 6	เพื่อให้ความสว่างทำให้ประชาชนได้รับความสะดวกในการใช้รถใช้ถนนเวลากลางคืนและเพื่อให้ประชาชนมีไฟฟ้าใช้ในครัวเรือน	ขยายเขตไฟฟ้าสาธารณะพร้อมติดตั้งโคมไฟฟ้าบริเวณถนนสายต้นบก - ห้วยหลุมพี หมู่ที่ 6 ระยะทาง 3,700 เมตร					2,000,000	ความพึงพอใจของประชาชน ร้อยละ 80	ประชาชนได้รับความสะดวกในการใช้รถใช้ถนนในเวลากลางคืน ประชาชนมีไฟฟ้าใช้ในครัวเรือน	กองช่าง

2. ยุทธศาสตร์การพัฒนาโครงสร้างพื้นฐาน และระบบโลจิสติกส์

2.1 กลยุทธ์พัฒนาและปรับปรุงโครงสร้างพื้นฐานระบบสาธารณสุขปึกและสาธารณสุขปการ ให้มีมาตรฐาน

(2) แผนงานเคหะและชุมชน

ที่	โครงการ	วัตถุประสงค์	เป้าหมาย (ผลผลิตของโครงการ)	งบประมาณ					ตัวชี้วัด (KPI)	ผลที่คาดว่าจะ ได้รับ	หน่วยงาน รับผิดชอบ หลัก
				2566 (บาท)	2567 (บาท)	2568 (บาท)	2569 (บาท)	2570 (บาท)			
34	โครงการขยายเขตไฟฟ้าสาธารณะพร้อมติดตั้งโคมไฟฟ้าบริเวณถนนสายกันแระ - หนองปริง หมู่ที่ 2	เพื่อให้ความสว่างทำให้ประชาชนได้รับความสะดวกในการใช้รถใช้ถนนเวลากลางคืนและเพื่อให้ประชาชนมีไฟฟ้าใช้ในครัวเรือน	ขยายเขตไฟฟ้าสาธารณะพร้อมติดตั้งโคมไฟฟ้าบริเวณถนนสายกันแระ - หนองปริง หมู่ที่ 2 ระยะทาง 1,800 เมตร					510,000	ความพึงพอใจของประชาชน ร้อยละ 80	ประชาชนได้รับความสะดวกในการใช้รถใช้ถนนในเวลากลางคืน ประชาชนมีไฟฟ้าใช้ในครัวเรือน	กองช่าง
35	โครงการขยายเขตไฟฟ้าสาธารณะพร้อมติดตั้งโคมไฟฟ้าบริเวณถนนสายทับชุมเห็ด - ป่าบาก หมู่ที่ 9	เพื่อให้ความสว่างทำให้ประชาชนได้รับความสะดวกในการใช้รถใช้ถนนเวลากลางคืนและเพื่อให้ประชาชนมีไฟฟ้าใช้ในครัวเรือน	ขยายเขตไฟฟ้าสาธารณะพร้อมติดตั้งโคมไฟฟ้าบริเวณถนนสายทับชุมเห็ด - ป่าบาก หมู่ที่ 9 ระยะทาง 2,000 เมตร					580,000	ความพึงพอใจของประชาชน ร้อยละ 80	ประชาชนได้รับความสะดวกในการใช้รถใช้ถนนในเวลากลางคืน ประชาชนมีไฟฟ้าใช้ในครัวเรือน	กองช่าง

2. ยุทธศาสตร์การพัฒนาโครงสร้างพื้นฐาน และระบบโลจิสติกส์

2.1 กลยุทธ์พัฒนาและปรับปรุงโครงสร้างพื้นฐานระบบสาธารณูปโภคและสาธารณูปการ ให้มีมาตรฐาน

(2) แผนงานเคหะและชุมชน

ที่	โครงการ	วัตถุประสงค์	เป้าหมาย (ผลผลิตของโครงการ)	งบประมาณ					ตัวชี้วัด (KPI)	ผลที่คาดว่าจะ ได้รับ	หน่วยงาน รับผิดชอบ หลัก
				2566 (บาท)	2567 (บาท)	2568 (บาท)	2569 (บาท)	2570 (บาท)			
36	โครงการขยายเขตไฟฟ้าสาธารณะพร้อมติดตั้งโคมไฟฟ้าบริเวณถนนสายข้างโรงเรียนบ้านควนแหวง-วังอีคูด(ช่วงที่2)หมู่ที่ 11	เพื่อให้ความสว่างทำให้ประชาชนได้รับความสะดวกในการใช้รถใช้ถนนเวลากลางคืนและเพื่อให้ประชาชนมีไฟฟ้าใช้ในครัวเรือน	ขยายเขตไฟฟ้าสาธารณะพร้อมติดตั้งโคมไฟฟ้าบริเวณถนนสายข้างโรงเรียนบ้านควนแหวง-วังอีคูด(ช่วงที่2)หมู่ที่ 11 ระยะทาง 1,200 เมตร					220,000	ความพึงพอใจของประชาชน ร้อยละ 80	ประชาชนได้รับความสะดวกในการใช้รถใช้ถนนในเวลากลางคืน ประชาชนมีไฟฟ้าใช้ในครัวเรือน	กองช่าง
37	โครงการขยายเขตไฟฟ้าสาธารณะพร้อมติดตั้งโคมไฟฟ้าบริเวณถนนสายหลังอนามัยควนปอม หมู่ที่ 8	เพื่อให้ความสว่างทำให้ประชาชนได้รับความสะดวกในการใช้รถใช้ถนนเวลากลางคืนและเพื่อให้ประชาชนมีไฟฟ้าใช้ในครัวเรือน	ขยายเขตไฟฟ้าสาธารณะพร้อมติดตั้งโคมไฟฟ้าบริเวณถนนสายหลังอนามัยควนปอม หมู่ที่ 8 ระยะทาง 400 เมตร					240,000	ความพึงพอใจของประชาชน ร้อยละ 80	ประชาชนได้รับความสะดวกในการใช้รถใช้ถนนในเวลากลางคืน ประชาชนมีไฟฟ้าใช้ในครัวเรือน	กองช่าง

2. ยุทธศาสตร์การพัฒนาโครงสร้างพื้นฐาน และระบบโลจิสติกส์

2.1 กลยุทธ์พัฒนาและปรับปรุงโครงสร้างพื้นฐานระบบสาธารณูปโภคและสาธารณูปการ ให้มีมาตรฐาน

(2) แผนงานเคหะและชุมชน

ที่	โครงการ	วัตถุประสงค์	เป้าหมาย (ผลผลิตของโครงการ)	งบประมาณ					ตัวชี้วัด (KPI)	ผลที่คาดว่าจะ ได้รับ	หน่วยงาน รับผิดชอบ หลัก
				2566 (บาท)	2567 (บาท)	2568 (บาท)	2569 (บาท)	2570 (บาท)			
38	โครงการขยายเขตไฟฟ้าสาธารณะพร้อมติดตั้งโคมไฟฟ้าบริเวณถนนสายบ่อโยก - ทับชูดเห็ด หมู่ที่ 9	เพื่อให้ความสว่างทำให้ประชาชนได้รับความสะดวกในการใช้รถใช้ถนนเวลากลางคืนและเพื่อให้ประชาชนมีไฟฟ้าใช้ในครัวเรือน	ขยายเขตไฟฟ้าสาธารณะพร้อมติดตั้งโคมไฟฟ้าบริเวณถนนสายบ่อโยก - ทับชูดเห็ด หมู่ที่ 9 ระยะทาง 1,200 เมตร					490,000	ความพึงพอใจของประชาชน ร้อยละ 80	ประชาชนได้รับความสะดวกในการใช้รถใช้ถนนในเวลากลางคืนประชาชนมีไฟฟ้าใช้ในครัวเรือน	กองช่าง
	รวม 38 โครงการ			400,000	2,770,000	3,180,000	1,800,000	4,240,000			

รายละเอียดโครงการพัฒนา

แผนพัฒนาท้องถิ่น(พ.ศ. 2566 – 2570) ฉบับทบทวน ครั้งที่ 1/2566

องค์การบริหารส่วนตำบลโคกทราย อำเภอป่าบอน จังหวัดพัทลุง

ก.ยุทธศาสตร์ชาติ 20 ปี ยุทธศาสตร์ชาติ ที่ 5 ด้านการสร้างการเติบโตบนคุณภาพชีวิตที่เป็นมิตรสิ่งแวดล้อม

ข.แผนพัฒนาเศรษฐกิจและสังคมแห่งชาติ ฉบับที่ 13 หมายความว่าที่ 1 ไทยเป็นประเทศชั้นนำด้านสินค้าเกษตรและเกษตรแปรรูปมูลค่าสูง

ค. Sustainable Development Goal : SDGs เป้าหมายที่ 6 : สร้างหลักประกันว่าจะมีการจัดให้มีน้ำและสุขอนามัยสำหรับทุกคนและมีการบริหารจัดการที่ยั่งยืน

ง.ยุทธศาสตร์จังหวัดที่ 1 การพัฒนาเศรษฐกิจมูลค่าสูงที่ยั่งยืนจากฐานการเกษตรอุตสาหกรรมต่อเนื่องจากการเกษตร และผลิตภัณฑ์ชุมชนและท้องถิ่น

จ.ยุทธศาสตร์การพัฒนาขององค์กรปกครองส่วนท้องถิ่นในเขตจังหวัด ที่ 3 การสร้างความเข้มแข็งภาคเกษตรและระบบเศรษฐกิจ

3.ยุทธศาสตร์การสร้างความเข้มแข็งภาคเกษตรและระบบเศรษฐกิจ

3.1 กลยุทธ์ก่อสร้างและบำรุงรักษาแหล่งน้ำเพื่อการเกษตร

(1) แผนงานการเกษตร

ที่	โครงการ	วัตถุประสงค์	เป้าหมาย (ผลผลิตของโครงการ)	งบประมาณ					ตัวชี้วัด (KPI)	ผลที่คาดว่าจะ ได้รับ	หน่วยงาน รับผิดชอบ หลัก
				2566 (บาท)	2567 (บาท)	2568 (บาท)	2569 (บาท)	2570 (บาท)			
1	โครงการขุดลอกคลอง ควนขัน-กันแร้ หมู่ที่ 2 (ช่วงที่ 1)	เพื่อให้เกษตรกรมีน้ำไว้ ใช้ในการประกอบอาชีพ เกษตรกรรม	ขุดลอกคลองควนขัน-กัน แร้ (ช่วงที่ 1) กว้าง 16 เมตร ลึก 3 เมตร ก้นกว้าง เฉลี่ย 15 เมตร ยาว 1,056 เมตร หรือปริมาณขุดลอก ไม่น้อยกว่า 12,144 ลบ.ม.	460,000					ประชาชนมีน้ำเพื่อ การเกษตรเพิ่มขึ้น ร้อยละ 60	เกษตรกรมีน้ำไว้ใช้ ในการประกอบ อาชีพเกษตรกรรม เพิ่มขึ้น	กองช่าง

3. ยุทธศาสตร์การสร้างความเข้มแข็งภาคเกษตรและระบบเศรษฐกิจ

3.1 กลยุทธ์ก่อสร้างและบำรุงรักษาแหล่งน้ำเพื่อการเกษตร

(1) แผนงานการเกษตร

แบบ ผ.02

ที่	โครงการ	วัตถุประสงค์	เป้าหมาย (ผลผลิตของโครงการ)	งบประมาณ					ตัวชี้วัด (KPI)	ผลที่คาดว่าจะ ได้รับ	หน่วยงาน รับผิดชอบ หลัก
				2566 (บาท)	2567 (บาท)	2568 (บาท)	2569 (บาท)	2570 (บาท)			
2	โครงการขุดลอกคลอง สายสะพานโพรงเข้ หมู่ที่ 7	เพื่อให้เกษตรกรมีน้ำไว้ ใช้ในการประกอบอาชีพ เกษตรกรรม	ขุดลอกคลองสายสะพาน โพรงเข้ กว้าง 25 เมตร ลึก 3 เมตร ยาว 220 เมตร	720,000					ประชาชนมีน้ำเพื่อ การเกษตรเพิ่มขึ้น ร้อยละ 60	เกษตรกรมีน้ำไว้ใช้ ในการประกอบ อาชีพเกษตรกรรม เพิ่มขึ้น	กองช่าง
3	โครงการขุดลอกห้วย สายคลองใน หมู่ที่ 10	เพื่อให้เกษตรกรมีน้ำไว้ ใช้ในการประกอบอาชีพ เกษตรกรรม	ขุดลอกห้วยสายคลองใน ขนาดกว้าง 4 เมตร ยาว 1,500 เมตร ลึกเฉลี่ย 2 เมตร ปริมาณดินขุดไม่ น้อยกว่า 3,750 ลูกบาศก์ เมตร			159,000			ประชาชนมีน้ำเพื่อ การเกษตรเพิ่มขึ้น ร้อยละ 60	เกษตรกรมีน้ำไว้ใช้ ในการประกอบ อาชีพเกษตรกรรม เพิ่มขึ้น	กองช่าง

3. ยุทธศาสตร์การสร้างความเข้มแข็งภาคเกษตรและระบบเศรษฐกิจ

แบบ ผ.02

3.1 กลยุทธ์ก่อสร้างและบำรุงรักษาแหล่งน้ำเพื่อการเกษตร

(1) แผนงานการเกษตร

ที่	โครงการ	วัตถุประสงค์	เป้าหมาย (ผลผลิตของโครงการ)	งบประมาณ					ตัวชี้วัด (KPI)	ผลที่คาดว่าจะ ได้รับ	หน่วยงาน รับผิดชอบ หลัก
				2566 (บาท)	2567 (บาท)	2568 (บาท)	2569 (บาท)	2570 (บาท)			
4	โครงการขุดลอก เหมืองหนองไธนา แก้ว-ปากหลง หมู่ที่ 13	เพื่อให้เกษตรกรมีน้ำไว้ ใช้ในการประกอบอาชีพ เกษตรกรรม	ขุดลอกเหมืองหนองไธนา แก้ว-ปากหลง หมู่ที่ 13 ขนาดกว้าง 4 เมตร ยาว 1,500 เมตร ลึกเฉลี่ย 2 เมตร ปริมาณดินขุดไม่ น้อยกว่า 3,750 ลูกบาศก์ เมตร			160,000			ประชาชนมีน้ำเพื่อ การเกษตรเพิ่มขึ้น ร้อยละ 60	เกษตรกรมีน้ำไว้ใช้ ในการประกอบ อาชีพเกษตรกรรม เพิ่มขึ้น	กองช่าง
	รวม 4 โครงการ	-	-	1,180,000	-	319,000	-	-	-	-	-

รายละเอียดโครงการพัฒนา

แผนพัฒนาท้องถิ่น(พ.ศ. 2566 – 2570) ฉบับทบทวน ครั้งที่ 1/2566

องค์การบริหารส่วนตำบลโคกทราย อำเภอป่าบอน จังหวัดพัทลุง

ก.ยุทธศาสตร์ชาติ 20 ปี ยุทธศาสตร์ชาติ ที่ 4 ด้านการสร้างโอกาสความเสมอภาคและเท่าเทียมกันทางสังคม

ข.แผนพัฒนาเศรษฐกิจและสังคมแห่งชาติ ฉบับที่ 13 หมายความว่า 12 ไทยมีกำลังคนสมรรถนะสูง มุ่งเรียนรู้อย่างต่อเนื่อง ตอบโจทย์การพัฒนาแห่งอนาคต

ค. Sustainable Development Goal : SDGs เป้าหมายที่ 4 : สร้างหลักประกันว่าทุกคนมีการศึกษาที่มีคุณภาพอย่างครอบคลุมและเท่าเทียม และสนับสนุนโอกาสในการเรียนรู้ตลอดชีวิต

ง.ยุทธศาสตร์จังหวัดที่ 3 การพัฒนาคนคุณภาพ สังคมแห่งโอกาสเอื้ออาทร อยู่เย็นเป็นสุข และความเสมอภาค

จ.ยุทธศาสตร์การพัฒนาขององค์กรปกครองส่วนท้องถิ่นในเขตจังหวัด ที่ 5 การพัฒนาและเสริมสร้างศักยภาพทรัพยากรมนุษย์

4. ยุทธศาสตร์การพัฒนาและเสริมสร้างศักยภาพทรัพยากรมนุษย์

4.1 กลยุทธ์พัฒนาคุณภาพการจัดการศึกษา ในระบบนอกระบบและตามอัธยาศัยเพื่อการเรียนรู้ตลอดชีวิต

(1) แผนงานการศึกษา

ที่	โครงการ	วัตถุประสงค์	เป้าหมาย (ผลผลิตของโครงการ)	งบประมาณ					ตัวชี้วัด (KPI)	ผลที่คาดว่าจะ ได้รับ	หน่วยงาน รับผิดชอบ หลัก
				2566 (บาท)	2567 (บาท)	2568 (บาท)	2569 (บาท)	2570 (บาท)			
1	โครงการส่งเสริมพัฒนาการเรียนรู้ของเด็กปฐมวัยในด้านต่างๆ	เพื่อเพิ่มประสิทธิภาพการจัดการเรียนการสอน	จัดกิจกรรมส่งเสริมพัฒนาการเรียนรู้ของนักเรียน	30,000	30,000	30,000	30,000	30,000	ร้อยละ 90 ของเด็กมีพัฒนาการตามวัย	เด็กมีพัฒนาการเหมาะสมตามวัย	กองการศึกษาฯ
2	โครงการจัดงานวันเด็กแห่งชาติ	เพื่อให้เด็กตระหนักถึงความสำคัญของตนเอง	เด็กในตำบลโคกทรายและพื้นที่ใกล้เคียง	100,000	100,000	100,000	100,000	100,000	ความพึงพอใจของผู้เข้าร่วมกิจกรรม ร้อยละ 80	เด็กรู้บทบาทและหน้าที่ของตนเอง	กองการศึกษาฯ

4. ยุทธศาสตร์การพัฒนาและเสริมสร้างศักยภาพทรัพยากรมนุษย์

4.1 กลยุทธ์พัฒนาคุณภาพการจัดการศึกษา ในระบบนอกระบบและตามอัธยาศัยเพื่อการเรียนรู้ตลอดชีวิต

(1) แผนงานการศึกษา

ที่	โครงการ	วัตถุประสงค์	เป้าหมาย (ผลผลิตของโครงการ)	งบประมาณ					ตัวชี้วัด (KPI)	ผลที่คาดว่าจะ ได้รับ	หน่วยงาน รับผิดชอบ หลัก
				2566 (บาท)	2567 (บาท)	2568 (บาท)	2569 (บาท)	2570 (บาท)			
3	โครงการสนับสนุน ค่าใช้จ่ายการ บริหารสถานศึกษา	เพื่อเพิ่มประสิทธิภาพ การจัดการเรียน การ สอนของเด็กปฐมวัย	เพื่อสนับสนุนค่าใช้จ่ายแก่ ศพด.จำนวน 4 แห่ง ดังนี้ -ค่าอาหารกลางวัน -ค่าจัดการเรียนการ สอน (รายหัว) -ค่าหนังสือเรียน -ค่าอุปกรณ์การเรียน -ค่าเครื่องแบบนักเรียน -ค่ากิจกรรมพัฒนา ผู้เรียน	2,500,000	2,700,000	2,700,000	2,700,000	2,700,000	ร้อยละ 100 เด็กได้รับ การศึกษาโดยไม่เสีย ค่าใช้จ่าย	เด็กได้รับการ จัดการเรียนการ สอนที่มี ประสิทธิภาพ	กอง การศึกษาฯ
4	โครงการเผยแพร่ ผลงานการศึกษาต่อ สาธารณชน	เพื่อเผยแพร่ผลงาน ทางการศึกษาให้ สาธารณชนรับรู้อย่าง ทั่วถึง	เผยแพร่ผลงานทางการ ศึกษาต่อสาธารณชน	30,000	30,000	30,000	30,000	30,000	ความพึงพอใจของ ผู้เข้าร่วมกิจกรรม ร้อยละ 80	ประชาชนได้เห็น ผลงานทาง การศึกษา	กอง การศึกษาฯ

4. ยุทธศาสตร์การพัฒนาและเสริมสร้างศักยภาพทรัพยากรมนุษย์

4.1 กลยุทธ์พัฒนาคุณภาพการจัดการศึกษา ในระบบนอกระบบและตามอัธยาศัยเพื่อการเรียนรู้ตลอดชีวิต

(1) แผนงานการศึกษา

ที่	โครงการ	วัตถุประสงค์	เป้าหมาย (ผลผลิตของโครงการ)	งบประมาณ					ตัวชี้วัด (KPI)	ผลที่คาดว่าจะได้รับ	หน่วยงาน รับผิดชอบ หลัก
				2566 (บาท)	2567 (บาท)	2568 (บาท)	2569 (บาท)	2570 (บาท)			
5	โครงการส่งเสริมการเรียนรู้เด็กปฐมวัยท้องถิ่นไทย ผ่านการเล่น	เพื่อส่งเสริมการเรียนรู้ของเด็กปฐมวัยให้เกิดพัฒนาการเรียนรู้ผ่านการเล่น	ส่งเสริมการเรียนรู้ผ่านการเล่น	170,000	170,000	170,000	170,000	170,000	ร้อยละ 100 เด็กได้เรียนรู้ผ่านการเล่น	เด็กมีพัฒนาการเหมาะสมตามวัย	กองการศึกษาฯ
6	โครงการส่งเสริมทักษะทางอารมณ์ด้วยดนตรี	พัฒนาด้านร่างกาย อารมณ์ จิตใจสังคมสติปัญญา และสร้างสมาธิให้แก่เด็ก	ส่งเสริมพัฒนาด้านร่างกาย อารมณ์ จิตใจสังคม สติปัญญา และสร้างสมาธิให้แก่เด็ก	180,000	180,000	180,000	180,000	180,000	ร้อยละ 90 เด็กมีการพัฒนาด้านร่างกาย อารมณ์ จิตใจสังคม และสติปัญญา	เด็กมีการพัฒนาครบทั้ง 4 ด้าน และมีสมาธิเพิ่มมากขึ้น	กองการศึกษาฯ
7	โครงการภาษาอังกฤษพาเพลิน	เพื่อส่งเสริมให้เด็กมีทัศนคติที่ดีต่อการเรียนรู้ภาษาอังกฤษ และให้เด็ก มีทักษะการสื่อสารด้วยภาษาอังกฤษ	เด็กของศูนย์พัฒนาเด็กเล็กในสังกัด อบต.โคกทราย ทุกคนได้เรียนรู้ภาษาอังกฤษ	200,000	200,000	200,000	200,000	200,000	เด็กร้อยละ 80 ของศูนย์พัฒนาเด็กเล็กในสังกัดอบต.โคกทรายได้รับความรู้	เด็กของศูนย์พัฒนาเด็กเล็กได้มีการเรียนภาษาอังกฤษ	กองการศึกษาฯ

4. ยุทธศาสตร์การพัฒนาและเสริมสร้างศักยภาพทรัพยากรมนุษย์

4.1 กลยุทธ์พัฒนาคุณภาพการจัดการศึกษา ในระบบนอกระบบและตามอัธยาศัยเพื่อการเรียนรู้ตลอดชีวิต

(1) แผนงานการศึกษา

ที่	โครงการ	วัตถุประสงค์	เป้าหมาย (ผลผลิตของ โครงการ)	งบประมาณ					ตัวชี้วัด (KPI)	ผลที่คาดว่าจะ ได้รับ	หน่วยงาน รับผิดชอบ หลัก
				2566 (บาท)	2567 (บาท)	2568 (บาท)	2569 (บาท)	2570 (บาท)			
8	อาหารเสริม(นม)	เพื่อให้เด็กปฐมวัย/ นักเรียนได้รับอาหาร เสริม(นม) ครบถ้วนทุก คน	เด็กปฐมวัย จำนวน 4 ศูนย์ และนักเรียน โรงเรียนในพื้นที่ อบต. โคกทราย จำนวน 5 โรงเรียน	2,500,000	2,500,000	2,500,000	2,500,000	2,500,000	เด็กได้รับอาหาร เสริม(นม) ครบทุก คน	เด็กได้รับสารอาหาร ครบถ้วนและ เจริญเติบโตตาม เกณฑ์	กอง การศึกษา
9	โครงการท้องถิ่นรัก การอ่าน	เพื่อส่งเสริมให้เด็ก เยาวชน และประชาชน รักการอ่านหนังสือ รายจ่ายประกอบด้วย - ค่าใช้จ่ายในการจัดซื้อ หนังสือ - ค่าจัดกิจกรรมปลูกฝัง สร้างจิตสำนึกการรัก การอ่าน	เด็ก เยาวชน และ ประชาชนในพื้นที่ ตำบลโคกทราย	20,000	20,000	20,000	20,000	20,000	ร้อยละ 60 เด็ก เยาวชน และ ประชาชนอ่าน หนังสือทุกวัน	เด็ก เยาวชน และ ประชาชน รักการ อ่านหนังสือ	กอง การศึกษา

4. ยุทธศาสตร์การพัฒนาและเสริมสร้างศักยภาพทรัพยากรมนุษย์

4.1 กลยุทธ์พัฒนาคุณภาพการจัดการศึกษา ในระบบนอกระบบและตามอัธยาศัยเพื่อการเรียนรู้ตลอดชีวิต

(1) แผนงานการศึกษา

ที่	โครงการ	วัตถุประสงค์	เป้าหมาย (ผลผลิตของ โครงการ)	งบประมาณ					ตัวชี้วัด (KPI)	ผลที่คาดว่าจะ ได้รับ	หน่วยงาน รับผิดชอบ หลัก
				2566 (บาท)	2567 (บาท)	2568 (บาท)	2569 (บาท)	2570 (บาท)			
10	โครงการอุดหนุน โรงเรียนบ้านควนหิน แทน	สนับสนุนอาหาร กลางวันให้กับเด็ก นักเรียนโรงเรียน บ้านควนหินแทน	นักเรียนโรงเรียนบ้าน ควนหินแทน	540,000	560,000	560,000	560,000	560,000	นักเรียนมี น้ำหนัก สัดส่วนผ่าน เกณฑ์มาตรฐาน ร้อยละ90	เด็กได้รับ สารอาหาร ครบถ้วนและ เจริญเติบโตตาม เกณฑ์	กอง การศึกษาฯ
11	โครงการอุดหนุน โรงเรียนวัดควนเพ็ง	สนับสนุนอาหาร กลางวันให้กับเด็ก นักเรียนโรงเรียนวัด ควนเพ็ง	นักเรียนโรงเรียน โรงเรียนวัดควนเพ็ง	720,000	760,000	760,000	760,000	760,000	นักเรียนมี น้ำหนัก สัดส่วนผ่าน เกณฑ์มาตรฐาน ร้อยละ90	เด็กได้รับ สารอาหาร ครบถ้วนและ เจริญเติบโตตาม เกณฑ์	กอง การศึกษาฯ
12	โครงการอุดหนุน โรงเรียนบ้าน ควนแหวง	สนับสนุนอาหาร กลางวันให้กับเด็ก นักเรียนโรงเรียน บ้าน ควนแหวง	นักเรียนโรงเรียน โรงเรียนบ้านควนแหวง	1,020,000	1,200,000	1,200,000	1,200,000	1,200,000	นักเรียนมี น้ำหนัก สัดส่วนผ่าน เกณฑ์มาตรฐาน ร้อยละ90	เด็กได้รับ สารอาหาร ครบถ้วนและ เจริญเติบโตตาม เกณฑ์	กอง การศึกษาฯ

4. ยุทธศาสตร์การพัฒนาและเสริมสร้างศักยภาพทรัพยากรมนุษย์

4.1 กลยุทธ์พัฒนาคุณภาพการจัดการศึกษา ในระบบนอกระบบและตามอัธยาศัยเพื่อการเรียนรู้ตลอดชีวิต

(1) แผนงานการศึกษา

ที่	โครงการ	วัตถุประสงค์	เป้าหมาย (ผลผลิตของโครงการ)	งบประมาณ					ตัวชี้วัด (KPI)	ผลที่คาดว่าจะ ได้รับ	หน่วยงาน รับผิดชอบ หลัก
				2566 (บาท)	2567 (บาท)	2568 (บาท)	2569 (บาท)	2570 (บาท)			
13	โครงการอุดหนุน โรงเรียนวัดโคก ตะเคียน	สนับสนุนอาหาร กลางวันให้กับเด็ก นักเรียนโรงเรียนวัดโคก ตะเคียน	นักเรียนโรงเรียนวัดโคก ตะเคียน	320,000	430,000	430,000	430,000	430,000	นักเรียนมีน้ำหนัก สัดส่วนผ่านเกณฑ์ มาตรฐานร้อยละ90	เด็กนักเรียนมี อาหารกลางวัน รับประทานทุกคน	กอง การศึกษาฯ
14	โครงการอุดหนุน โรงเรียนวัดพุด พ้อ	สนับสนุนอาหาร กลางวันให้กับเด็ก นักเรียนโรงเรียนวัดพุด พ้อ	นักเรียนโรงเรียนวัดพุดพ้อ	710,000	850,000	850,000	850,000	850,000	นักเรียนมีน้ำหนัก สัดส่วนผ่านเกณฑ์ มาตรฐานร้อยละ90	เด็กนักเรียนมี อาหารกลางวัน รับประทานทุกคน	กอง การศึกษาฯ
15	โครงการศูนย์พัฒนา เด็กเล็กต้นแบบ	เพื่อเพิ่มประสิทธิภาพ การจัดการเรียนการ สอนของเด็กปฐมวัย	จัดกิจกรรมส่งเสริม พัฒนาการเรียนรู้ให้กับเด็ก ในศูนย์อบรมเด็กก่อน เกณฑ์และศูนย์พัฒนาเด็ก เล็กในสังกัด		30,000	30,000	30,000	30,000	ร้อยละ 90 ของ เด็ก มีพัฒนาการ สมวัย	เด็ก มีพัฒนาการ เหมาะสมตามวัย	กอง การศึกษาฯ

4. ยุทธศาสตร์การพัฒนาและเสริมสร้างศักยภาพทรัพยากรมนุษย์

แบบ ผ.02

4.1 กลยุทธ์พัฒนาคุณภาพการจัดการศึกษา ในระบบนอกระบบและตามอัธยาศัยเพื่อการเรียนรู้ตลอดชีวิต

(1) แผนงานการศึกษา

ที่	โครงการ	วัตถุประสงค์	เป้าหมาย (ผลผลิตของโครงการ)	งบประมาณ					ตัวชี้วัด (KPI)	ผลที่คาดว่าจะ ได้รับ	หน่วยงาน รับผิดชอบ หลัก
				2566 (บาท)	2567 (บาท)	2568 (บาท)	2569 (บาท)	2570 (บาท)			
16	โครงการติดตั้งระบบ WIFI ศูนย์อบรมเด็ก ก่อนเกณฑ์และศูนย์ พัฒนาเด็กเล็ก	เพื่อเพิ่มประสิทธิภาพ การจัดการเรียนการ สอนของเด็กปฐมวัย	ติดตั้งระบบ WIFI ศูนย์พัฒนาเด็กเล็กและ ศูนย์อบรมเด็กก่อนเกณฑ์ ในสังกัด		20,000	20,000	20,000	20,000	ร้อยละ 100 เด็ก และครูได้ใช้ internet เพื่อ การศึกษา	เด็กได้รับ การศึกษาผ่านสื่อ internet และครู สะดวกในการ สืบค้นข้อมูลใน การจัดการสอน	กอง การศึกษาฯ
17	โครงการจักรยานขา ไถ Balance Bike ส่งเสริมพัฒนาการเด็ก	เพื่อส่งเสริมพัฒนาการ เด็กให้มีสุขภาพแข็งแรง เติบโตสมวัย ปลูกฝังการ มีน้ำใจนักกีฬา	จัดกิจกรรมการใช้จักรยาน ขาไถ Balance Bike ให้แก่เด็กศูนย์พัฒนาเด็ก เล็กและ ศูนย์อบรมเด็กก่อนเกณฑ์ ในสังกัด		30,000	30,000	30,000	30,000	ร้อยละ 90 ของ เด็กในเด็กศูนย์ฯ ได้ออกกำลังกาย และมีสุขภาพ ร่างกายที่แข็งแรง เติบโตสมวัย	เด็กเล็กได้ออก กำลังกายมี ร่างกายแข็งแรง อารมณ์เบิกบาน สนุกสนาน	กอง การศึกษาฯ
18	โครงการนิทานก่อน นอน	เพื่อปลูกฝังเด็กปฐมวัย ให้มีนิสัยรักการอ่านและ มีพัฒนาการเหมาะสม ตามวัย	จัดกิจกรรมเล่านิทาน ให้แก่เด็กศูนย์พัฒนาเด็ก เล็กและ ศูนย์อบรมเด็กก่อนเกณฑ์ ในสังกัด		20,000	20,000	20,000	20,000	ร้อยละ 100 ของ เด็กปฐมวัยมี พัฒนาการตามวัย	เด็กปฐมวัยมีนิสัย รักการอ่านมี พัฒนาการ เหมาะสมตามวัย	กอง การศึกษาฯ
	รวม 18 โครงการ			9,040,000	9,830,000	9,830,000	9,830,000	9,830,000			

4. ยุทธศาสตร์การพัฒนาและเสริมสร้างศักยภาพทรัพยากรมนุษย์

4.2 กลยุทธ์พัฒนาคุณภาพชีวิต เด็ก เยาวชน สตรี ผู้สูงอายุ ผู้พิการ และผู้ด้อยโอกาส

(1) แผนงานสังคมสงเคราะห์

ที่	โครงการ	วัตถุประสงค์	เป้าหมาย (ผลผลิตของโครงการ)	งบประมาณ					ตัวชี้วัด (KPI)	ผลที่คาดว่าจะได้รับ	หน่วยงาน รับผิดชอบ หลัก
				2566 (บาท)	2567 (บาท)	2568 (บาท)	2569 (บาท)	2570 (บาท)			
1	โครงการพัฒนา คุณภาพชีวิตคนพิการ	เพื่อส่งเสริมอาชีพ ให้แก่คนพิการและ ผู้ดูแลคนพิการ	คนพิการและผู้ดูแลคน พิการ	20,000	20,000	20,000	20,000	20,000	ความพึงพอใจของ ผู้เข้าร่วมกิจกรรม ร้อยละ 80	คนพิการและผู้ดูแลคน พิการมีความรู้เพื่อ นำไปประกอบอาชีพ ให้มีความเป็นอยู่ที่ดี ขึ้น	สำนักปลัด
	รวม 1 โครงการ			20,000	20,000	20,000	20,000	20,000			

4. ยุทธศาสตร์การพัฒนาและเสริมสร้างศักยภาพทรัพยากรมนุษย์

4.2 กลยุทธ์พัฒนาคุณภาพชีวิต เด็ก เยาวชน สตรี ผู้สูงอายุ ผู้พิการ และผู้ด้อยโอกาส

(2) แผนงานสร้างความเข้มแข็งของชุมชน

ที่	โครงการ	วัตถุประสงค์	เป้าหมาย (ผลผลิตของโครงการ)	งบประมาณ					ตัวชี้วัด (KPI)	ผลที่คาดว่าจะได้รับ	หน่วยงาน รับผิดชอบ หลัก
				2566 (บาท)	2567 (บาท)	2568 (บาท)	2569 (บาท)	2570 (บาท)			
1	โครงการพัฒนาเด็ก และเยาวชน	เพื่อส่งเสริมให้เด็กและ เยาวชนมีคุณภาพชีวิตที่ดี	ฝึกอบรมให้ความรู้แก่เด็ก และเยาวชนในตำบล	20,000	20,000	20,000	20,000	20,000	ความพึงพอใจของ ผู้เข้าร่วมกิจกรรม ร้อย ละ 80	เด็กและเยาวชนได้รับ ความรู้ในการดำเนินชีวิต สร้างคุณภาพชีวิตที่ดี	สำนักปลัด
2	โครงการพัฒนา ศักยภาพของ ผู้สูงอายุ	เพื่อส่งเสริมให้ผู้สูงอายุใน ตำบลมีคุณภาพชีวิตที่ดี	ฝึกอบรมให้ความรู้ในการ ดำเนินชีวิต ให้แก่ผู้สูงอายุ ในตำบล	20,000	20,000	20,000	20,000	20,000	ความพึงพอใจของ ผู้เข้าร่วมกิจกรรม ร้อย ละ 80	ผู้สูงอายุได้รับความรู้ใน การดำเนินชีวิต สร้าง คุณภาพชีวิตที่ดี	สำนักปลัด
3	โครงการพัฒนาสตรี และครอบครัว	เพื่อส่งเสริมอาชีพให้แก่ สตรีในตำบล	ฝึกอบรมอาชีพให้แก่สตรี ในตำบล	20,000	20,000	20,000	20,000	20,000	ความพึงพอใจของ ผู้เข้าร่วมกิจกรรม ร้อย ละ 80	สตรีในตำบลได้รับการ ส่งเสริมอาชีพมีรายได้เลี้ยง ครอบครัว	สำนักปลัด
4	โครงการอบรม เสริมสร้างความรู้ ความเข้าใจในหลัก เศรษฐกิจพอเพียง	เพื่อเผยแพร่องค์ความรู้ ตามหลักปรัชญาเศรษฐกิจ พอเพียงให้แก่ประชาชน ในตำบล	ฝึกอบรมให้ความรู้ ความ เข้าใจในหลักเศรษฐกิจ พอเพียงให้แก่ประชาชนใน ตำบล	20,000	20,000	20,000	20,000	20,000	ความพึงพอใจของ ผู้เข้าร่วมกิจกรรม ร้อย ละ 80	ประชาชนได้รับความรู้ใน การดำเนินชีวิตตามหลัก ปรัชญาเศรษฐกิจพอเพียง	สำนักปลัด
5	โครงการอุดหนุน เทศบาลตำบลป่า บอน	สนับสนุนงบประมาณตาม โครงการจัดงานวัน สัปดาห์ผลไม้และของดี อำเภอป่าบอน	จัดงานวันสัปดาห์ผลไม้ และของดี อำเภอป่าบอน	100,000	100,000	100,000	100,000	100,000	จำนวนกิจกรรม โครงการงานวัน สัปดาห์ผลไม้และของ ดี อำเภอป่าบอน	ประชาชนในตำบลโคก ทรายมีสถานที่จำหน่าย สินค้าทางการเกษตร	สำนักปลัด

4. ยุทธศาสตร์การพัฒนาและเสริมสร้างศักยภาพทรัพยากรมนุษย์

แบบ ผ.02

4.2 กลยุทธ์พัฒนาคุณภาพชีวิต เด็ก เยาวชน สตรี ผู้สูงอายุ ผู้พิการ และผู้ด้อยโอกาส

(2) แผนงานสร้างความเข้มแข็งของชุมชน

ที่	โครงการ	วัตถุประสงค์	เป้าหมาย (ผลผลิตของ โครงการ)	งบประมาณ					ตัวชี้วัด (KPI)	ผลที่คาดว่าจะได้รับ	หน่วยงาน รับผิดชอบ หลัก
				2566 (บาท)	2567 (บาท)	2568 (บาท)	2569 (บาท)	2570 (บาท)			
6	โครงการอุดหนุน กองทุนพัฒนา บทบาทสตรีตำบล โคกทราย	สนับสนุนงบประมาณเพื่อ ดำเนินการตามโครงการ ประชุมเชิงปฏิบัติการด้าน การส่งเสริมอาชีพแก่สมาชิก กองทุนพัฒนาบทบาทสตรี ระดับตำบล	สมาชิกกองทุน พัฒนาบทบาทสตรี ระดับตำบล	45,000	45,000	45,000	45,000	45,000	จำนวนกิจกรรมด้านการ ส่งเสริมอาชีพแก่สมาชิก กองทุนพัฒนาบทบาท สตรีระดับตำบล	ประชาชนมีความรู้ ความเข้าใจในบทบาท ของกองทุนและ กิจกรรมส่งเสริมอาชีพ	สำนักปลัด
7	โครงการพัฒนา กลุ่มสตรี	เพื่อส่งเสริมอาชีพให้แก่กลุ่ม สตรีในตำบล	กลุ่มสตรีในตำบล	10,000	20,000	20,000	20,000	20,000	ความพึงพอใจของ ผู้เข้าร่วมกิจกรรม ร้อยละ 80	สตรีในตำบลได้รับการ ส่งเสริมอาชีพมีรายได้ เลี้ยงครอบครัว	สำนักปลัด
8	โครงการฝึกอบรม อาชีพแก่ ประชาชน	เพื่อเสริมสร้างอาชีพให้แก่ ประชาชนในตำบล	ฝึกอบรมอาชีพให้แก่ ประชาชน	20,000	20,000	20,000	20,000	20,000	ความพึงพอใจของ ผู้เข้าร่วมกิจกรรม ร้อยละ 80	ประชาชนได้รับความรู้ พัฒนาทักษะในการ ประกอบอาชีพ	สำนักปลัด
9	โครงการจัดงาน วันสัปดาห์ผลไม้ และของดี อำเภอ ป่าบอน	เพื่อสร้างรายได้ให้แก่ เกษตรกรในตำบล	เกษตรกรภายใน ตำบลและบริเวณ ใกล้เคียง	100,000	100,000	100,000	100,000	100,000	ความพึงพอใจของ ผู้เข้าร่วมกิจกรรม ร้อยละ 80	ประชาชนในตำบลโคก ทรายมีสถานที่ จำหน่ายสินค้าทางการ เกษตร	สำนักปลัด
	รวม 9 โครงการ	-	-	355,000	365,000	365,000	365,000	365,000	-	-	-

4. ยุทธศาสตร์การพัฒนาและเสริมสร้างศักยภาพทรัพยากรมนุษย์

4.3 กลยุทธ์ส่งเสริมสนับสนุนให้มีการพัฒนารูปแบบและกิจกรรมการสร้างสุขภาวะทุกช่วงวัย โดยให้ ความสำคัญกับผู้สูงอายุ คนพิการและกลุ่มคนเปราะบาง

(1) แผนงานสังคมสงเคราะห์

ที่	โครงการ	วัตถุประสงค์	เป้าหมาย (ผลผลิตของโครงการ)	งบประมาณ					ตัวชี้วัด (KPI)	ผลที่คาดว่าจะได้รับ	หน่วยงาน รับผิดชอบ หลัก
				2566 (บาท)	2567 (บาท)	2568 (บาท)	2569 (บาท)	2570 (บาท)			
1	โครงการส่งเสริม สุขภาพกายสุขภาพจิต ผู้สูงอายุและผู้ดูแล ผู้สูงอายุ	เพื่อเสริมสร้างการ ดำรงชีวิตที่ดีและมี ความสุข	ฝึกอบรมให้ความรู้แก่ ผู้สูงอายุและผู้ดูแล ผู้สูงอายุ	200,000	200,000	200,000	200,000	200,000	ร้อยละ80ของผู้สูงอายุ ในตำบลเข้าร่วม โครงการ	ผู้สูงอายุและผู้ดูแล ผู้สูงอายุได้รับความรู้ ในการดำเนินชีวิต สร้างคุณภาพชีวิตที่ดี	สำนักปลัด
2	โครงการช่วยเหลือ ประชาชนที่ยากไร้	เพื่อช่วยเหลือ ประชาชนที่ยากไร้ มี รายได้ไม่เพียงพอต่อ การดำรงชีพ	ให้ความช่วยเหลือแก่ ประชาชนที่ยากไร้ในพื้นที่	50,000	50,000	50,000	50,000	50,000	ประชาชนผู้มีสิทธิ ได้รับการช่วยเหลือ ตามระเบียบฯ ได้รับ ความช่วยเหลือร้อยละ 100	ประชาชนได้รับการ ช่วยเหลือตามสมควร มีความเป็นอยู่ที่ดีขึ้น	สำนักปลัด
	รวม 2 โครงการ	-	-	250,000	250,000	250,000	250,000	250,000	-	-	-

4. ยุทธศาสตร์การพัฒนาและเสริมสร้างศักยภาพทรัพยากรมนุษย์

4.4 สนับสนุนการลดการบาดเจ็บและปัจจัยเสี่ยงทางสังคม ป้องกันโรค การควบคุมโรคและการสาธารณสุข

(1) แผนงานสาธารณสุข

ที่	โครงการ	วัตถุประสงค์	เป้าหมาย (ผลผลิตของโครงการ)	งบประมาณ					ตัวชี้วัด (KPI)	ผลที่คาดว่าจะ ได้รับ	หน่วยงาน รับผิดชอบ หลัก
				2566 (บาท)	2567 (บาท)	2568 (บาท)	2569 (บาท)	2570 (บาท)			
1	โครงการชุมชนปลอดภัย ห่างไกลเอ็ดส์	เพื่อให้ความรู้เรื่องโรค เอ็ดส์แก่ประชาชนใน ตำบล	ฝึกอบรมให้ความรู้เรื่องโรค เอ็ดส์แก่ประชาชนในตำบล	20,000	20,000	20,000	20,000	20,000	จำนวนผู้ป่วยโรค เอ็ดส์ในตำบลไม่ เพิ่มขึ้น	ประชาชนมีความรู้ เรื่องโรคเอ็ดส์	สำนักปลัด
2	โครงการสัตว์ปลอดโรค คน ปลอดภัยจากโรคพิษสุนัขบ้า ตามพระปณิธาน ศ.ดร. สมเด็จพระเจ้าน้องนางเธอ เจ้าฟ้าจุฬาภรณวลัยลักษณ์ อัครราชกุมารี กรมพระศรี สวางควัฒน วรขัตติยราชนารี	เพื่อควบคุมการแพร่ ระบาดของโรคพิษสุนัขบ้า ในตำบล	ฉีดวัคซีนป้องกันโรคพิษ สุนัขบ้าให้แก่สุนัขและแมว ในตำบล	40,000	40,000	40,000	40,000	40,000	ไม่มีโรคพิษสุนัข บ้าแพร่ระบาดใน ตำบล	ประชาชนมีความ ปลอดภัยจากโรค พิษสุนัขบ้า	สำนักปลัด
3	โครงการสำรวจข้อมูล จำนวนสัตว์และขึ้นทะเบียน จำนวนสัตว์ ตามโครงการ สัตว์ปลอดโรค คนปลอดภัย จากโรคพิษสุนัขบ้า	เพื่อสำรวจและขึ้น ทะเบียนจำนวนสุนัขและ แมวในตำบล	ออกสำรวจจำนวนสุนัข และแมวในตำบล	10,000	30,000	30,000	30,000	30,000	ร้อยละ90ของ จำนวนสุนัขและ แมวในตำบลขึ้น ทะเบียน	ประชาชนมีความ ปลอดภัยจากโรค พิษสุนัขบ้า	สำนักปลัด

4. ยุทธศาสตร์การพัฒนาและเสริมสร้างศักยภาพทรัพยากรมนุษย์

4.4 สนับสนุนการลดการบาดเจ็บและปัจจัยเสี่ยงทางสังคม ป้องกันโรค การควบคุมโรคและการสาธารณสุข

(1) แผนงานสาธารณสุข

ที่	โครงการ	วัตถุประสงค์	เป้าหมาย (ผลผลิตของโครงการ)	งบประมาณ					ตัวชี้วัด (KPI)	ผลที่คาดว่าจะได้รับ	หน่วยงาน รับผิดชอบ หลัก
				2566 (บาท)	2567 (บาท)	2568 (บาท)	2569 (บาท)	2570 (บาท)			
4	โครงการพระราชดำริด้าน สาธารณสุข บ้านพรุพ้อ	เพื่ออุดหนุนให้กับคณะกรรมการ หมู่บ้าน หมู่ที่ 1 ดำเนินงานตาม แนวโครงการพระราชดำริด้าน สาธารณสุข บ้านพรุพ้อ	เด็ก เยาวชน และ ประชาชน บ้านพรุพ้อ	20,000	20,000	20,000	20,000	20,000	ผู้เข้าร่วมไม่น้อย กว่า ร้อยละ 80	ประชาชนได้รับการ ดูแลและส่งเสริมด้าน สุขภาพชีวิตที่ดีขึ้น	สำนักปลัด คณะกรรมการ การหมู่บ้าน
5	โครงการพระราชดำริด้าน สาธารณสุข บ้านกันแแร่	เพื่ออุดหนุนให้กับคณะกรรมการ หมู่บ้าน หมู่ที่ 2 ดำเนินงานตาม แนวโครงการพระราชดำริด้าน สาธารณสุข บ้านกันแแร่	เด็ก เยาวชน และ ประชาชน บ้านกันแแร่	20,000	20,000	20,000	20,000	20,000	ผู้เข้าร่วมไม่ น้อยกว่า ร้อย ละ 80	ประชาชนได้รับการ ดูแลและส่งเสริมด้าน สุขภาพชีวิตที่ดีขึ้น	สำนักปลัด คณะกรรมการ การหมู่บ้าน
6	โครงการพระราชดำริด้าน สาธารณสุข บ้านห้วยซี้ใต้	เพื่ออุดหนุนให้กับคณะกรรมการ หมู่บ้าน หมู่ที่ 3 ดำเนินงานตาม แนวโครงการพระราชดำริด้าน สาธารณสุข บ้านห้วยซี้ใต้	เด็ก เยาวชน และ ประชาชน บ้านห้วยซี้ใต้	20,000	20,000	20,000	20,000	20,000	ผู้เข้าร่วมไม่ น้อยกว่า ร้อย ละ 80	ประชาชนได้รับการ ดูแลและส่งเสริมด้าน สุขภาพชีวิตที่ดีขึ้น	สำนักปลัด คณะกรรมการ การหมู่บ้าน

4. ยุทธศาสตร์การพัฒนาและเสริมสร้างศักยภาพทรัพยากรมนุษย์

4.4 สนับสนุนการลดการบาดเจ็บและปัจจัยเสี่ยงทางสังคม ป้องกันโรค การควบคุมโรคและการสาธารณสุข

แบบ ผ.02

(1) แผนงานสาธารณสุข

ที่	โครงการ	วัตถุประสงค์	เป้าหมาย (ผลผลิตของโครงการ)	งบประมาณ					ตัวชี้วัด (KPI)	ผลที่คาดว่าจะได้รับ	หน่วยงาน รับผิดชอบ หลัก
				2566 (บาท)	2567 (บาท)	2568 (บาท)	2569 (บาท)	2570 (บาท)			
7	โครงการพระราชดำริด้านสาธารณสุข บ้านหนองบ่อ	เพื่ออุดหนุนให้กับคณะกรรมการหมู่บ้าน หมู่ที่ 4 ดำเนินงานตามแนวโครงการพระราชดำริด้านสาธารณสุขบ้านหนองบ่อ	เด็ก เยาวชน และประชาชน บ้านหนองบ่อ	20,000	20,000	20,000	20,000	20,000	ผู้เข้าร่วมไม่น้อยกว่า ร้อยละ 80	ประชาชนได้รับการดูแลและส่งเสริมด้านสุขภาพชีวิตที่ดีขึ้น	สำนักปลัด คณะกรรมการหมู่บ้าน
8	โครงการพระราชดำริด้านสาธารณสุข บ้านหัวควน	เพื่ออุดหนุนให้กับคณะกรรมการหมู่บ้าน หมู่ที่ 5 ดำเนินงานตามแนวโครงการพระราชดำริด้านสาธารณสุข บ้านหัวควน	เด็ก เยาวชน และประชาชน บ้านหัวควน	20,000	20,000	20,000	20,000	20,000	ผู้เข้าร่วมไม่น้อยกว่า ร้อยละ 80	ประชาชนได้รับการดูแลและส่งเสริมด้านสุขภาพชีวิตที่ดีขึ้น	สำนักปลัด คณะกรรมการหมู่บ้าน
9	โครงการพระราชดำริด้านสาธารณสุข บ้านควนเพ็ง	เพื่ออุดหนุนให้กับคณะกรรมการหมู่บ้าน หมู่ที่ 6 ดำเนินงานตามแนวโครงการพระราชดำริด้านสาธารณสุข บ้านควนเพ็ง	เด็ก เยาวชน และประชาชน บ้านควนเพ็ง	20,000	20,000	20,000	20,000	20,000	ผู้เข้าร่วมไม่น้อยกว่า ร้อยละ 80	ประชาชนได้รับการดูแลและส่งเสริมด้านสุขภาพชีวิตที่ดีขึ้น	สำนักปลัด คณะกรรมการหมู่บ้าน
10	โครงการพระราชดำริด้านสาธารณสุข บ้านควนแหวง	เพื่ออุดหนุนให้กับคณะกรรมการหมู่บ้าน หมู่ที่ 7 ดำเนินงานตามแนวโครงการพระราชดำริด้านสาธารณสุข บ้านควนแหวง	เด็ก เยาวชน และประชาชน บ้านควนแหวง	20,000	20,000	20,000	20,000	20,000	ผู้เข้าร่วมไม่น้อยกว่า ร้อยละ 80	ประชาชนได้รับการดูแลและส่งเสริมด้านสุขภาพชีวิตที่ดีขึ้น	สำนักปลัด คณะกรรมการหมู่บ้าน

4. ยุทธศาสตร์การพัฒนาและเสริมสร้างศักยภาพทรัพยากรมนุษย์

4.4 สนับสนุนการลดการบาดเจ็บและปัจจัยเสี่ยงทางสังคม ป้องกันโรค การควบคุมโรคและการสาธารณสุข

(1) แผนงานสาธารณสุข

ที่	โครงการ	วัตถุประสงค์	เป้าหมาย (ผลผลิตของโครงการ)	งบประมาณ					ตัวชี้วัด (KPI)	ผลที่คาดว่าจะได้รับ	หน่วยงาน รับผิดชอบ หลัก
				2566 (บาท)	2567 (บาท)	2568 (บาท)	2569 (บาท)	2570 (บาท)			
11	โครงการพระราชดำริด้านสาธารณสุข บ้านควนปอม	เพื่ออุดหนุนให้กับคณะกรรมการหมู่บ้าน หมู่ที่ 8 ดำเนินงานตามแนวโครงการพระราชดำริด้านสาธารณสุข บ้านควนปอม	เด็ก เยาวชน และประชาชน บ้านควนปอม	20,000	20,000	20,000	20,000	20,000	ผู้เข้าร่วมไม่น้อยกว่า ร้อยละ 80	ประชาชนได้รับการดูแลและส่งเสริมด้านสุขภาพชีวิตที่ดีขึ้น	สำนักปลัด คณะกรรมการ การหมู่บ้าน
12	โครงการพระราชดำริด้านสาธารณสุข บ้านควนหินแท่น	เพื่ออุดหนุนให้กับคณะกรรมการหมู่บ้าน หมู่ที่ 9 ดำเนินงานตามแนวโครงการพระราชดำริด้านสาธารณสุข บ้านควนหินแท่น	เด็ก เยาวชน และประชาชน บ้านควนหินแท่น	20,000	20,000	20,000	20,000	20,000	ผู้เข้าร่วมไม่น้อยกว่า ร้อยละ 80	ประชาชนได้รับการดูแลและส่งเสริมด้านสุขภาพชีวิตที่ดีขึ้น	สำนักปลัด คณะกรรมการ การหมู่บ้าน
13	โครงการพระราชดำริด้านสาธารณสุข บ้านหนองผักบุ้ง	เพื่ออุดหนุนให้กับคณะกรรมการหมู่บ้าน หมู่ที่ 10 ดำเนินงานตามแนวโครงการพระราชดำริด้านสาธารณสุข บ้านหนองผักบุ้ง	เด็ก เยาวชน และประชาชน บ้านหนองผักบุ้ง	20,000	20,000	20,000	20,000	20,000	ผู้เข้าร่วมไม่น้อยกว่า ร้อยละ 80	ประชาชนได้รับการดูแลและส่งเสริมด้านสุขภาพชีวิตที่ดีขึ้น	สำนักปลัด คณะกรรมการ การหมู่บ้าน
14	โครงการพระราชดำริด้านสาธารณสุข บ้านควนแหวงตก	เพื่ออุดหนุนให้กับคณะกรรมการหมู่บ้าน หมู่ที่ 11 ดำเนินงานตามแนวโครงการพระราชดำริด้านสาธารณสุข บ้านควนแหวงตก	เด็กเยาวชนและประชาชน บ้านควน แหวงตก	20,000	20,000	20,000	20,000	20,000	ผู้เข้าร่วมไม่น้อยกว่า ร้อยละ 80	ประชาชนได้รับการดูแลและส่งเสริมด้านสุขภาพชีวิตที่ดีขึ้น	สำนักปลัด คณะกรรมการ การหมู่บ้าน

4. ยุทธศาสตร์การพัฒนาและเสริมสร้างศักยภาพทรัพยากรมนุษย์

4.4 สนับสนุนการลดการบาดเจ็บและปัจจัยเสี่ยงทางสังคม ป้องกันโรค การควบคุมโรคและการสาธารณสุข

(1) แผนงานสาธารณสุข

ที่	โครงการ	วัตถุประสงค์	เป้าหมาย (ผลผลิตของ โครงการ)	งบประมาณ					ตัวชี้วัด (KPI)	ผลที่คาดว่าจะ ได้รับ	หน่วยงาน รับผิดชอบ หลัก
				2566 (บาท)	2567 (บาท)	2568 (บาท)	2569 (บาท)	2570 (บาท)			
15	โครงการพระราชดำริ ด้านสาธารณสุข บ้านพรุพ้อใต้	เพื่ออุดหนุนให้กับคณะกรรมการ หมู่บ้าน หมู่ที่ 12 ดำเนินงาน ตามแนวโครงการ พระราชดำริด้านสาธารณสุข บ้านพรุพ้อใต้	เด็ก เยาวชน และ ประชาชน บ้านพรุ พ้อใต้	20,000	20,000	20,000	20,000	20,000	ผู้เข้าร่วมไม่น้อย กว่า ร้อยละ 80	ประชาชนได้รับการ ดูแลและส่งเสริมด้าน สุขภาพชีวิตที่ดีขึ้น	สำนักปลัด คณะกรรมการ การหมู่บ้าน
16	โครงการพระราชดำริ ด้านสาธารณสุข บ้านชายหาร	เพื่ออุดหนุนให้กับคณะกรรมการ หมู่บ้าน หมู่ที่ 13 ดำเนินงาน ตามแนวโครงการ พระราชดำริด้านสาธารณสุข บ้านชายหาร	เด็ก เยาวชน และ ประชาชน บ้านชาย หาร	20,000	20,000	20,000	20,000	20,000	ผู้เข้าร่วมไม่น้อย กว่า ร้อยละ 80	ประชาชนได้รับการ ดูแลและส่งเสริมด้าน สุขภาพชีวิตที่ดีขึ้น	สำนักปลัด คณะกรรมการ การหมู่บ้าน
17	โครงการชุมชนสุขภาพ ดีด้วยวิถีแพทย์แผน ไทย	เพื่อส่งเสริมการดูแลสุขภาพ ตนเอง ตามแนวโครงการ พระราชดำริด้านสาธารณสุข	ประชาชนภายในตำบล จำนวน 50 คน	100,000	100,000	100,000	100,000	100,000	ผู้เข้าร่วมไม่น้อย กว่า ร้อยละ 80	ผู้เข้าร่วมสามารถ ดูแลสุขภาพตนเอง ได้ถูกต้อง จิตใจอ่อน คลาย	สำนักปลัด

4. ยุทธศาสตร์การพัฒนาและเสริมสร้างศักยภาพทรัพยากรมนุษย์

4.4 สนับสนุนการลดการบาดเจ็บและปัจจัยเสี่ยงทางสังคม ป้องกันโรค การควบคุมโรคและการสาธารณสุข

(1) แผนงานสาธารณสุข

ที่	โครงการ	วัตถุประสงค์	เป้าหมาย (ผลผลิตของ โครงการ)	งบประมาณ					ตัวชี้วัด (KPI)	ผลที่คาดว่าจะ ได้รับ	หน่วยงาน รับผิดชอบ หลัก
				2566 (บาท)	2567 (บาท)	2568 (บาท)	2569 (บาท)	2570 (บาท)			
18	โครงการรณรงค์และ แก้ไขปัญหายาเสพติด To be number one	เพื่อเสริมสร้างภูมิคุ้มกันทางจิตใจ ให้กับเด็กเยาวชนประชาชนไม่ให้ ยุ่งเกี่ยวกับยาเสพติด สนับสนุน เยาวชนและชุมชนให้จัดกิจกรรม สร้างสรรค์โดยการสนับสนุนของ สังคม ตามแนวโครงการ พระราชดำริด้านสาธารณสุข	เด็ก เยาวชน ภายใน ตำบล จำนวน 250 คน	130,000	130,000	130,000	130,000	130,000	ผู้เข้าร่วมไม่น้อย กว่า ร้อยละ 80	ลดปัญหายาเสพติด ในชุมชน เพิ่มสมาชิก To be number one	สำนักปลัด
19	โครงการคนไทย ฉลาดสมวัยด้วยเกลือ เสริมไอโอดีน	เพื่อให้ประชาชนได้รับประทานเกลือ เสริมไอโอดีนในครัวเรือน ตามแนว โครงการพระราชดำริด้าน สาธารณสุข	สตรีมีครรภ์ ภายใน ตำบล จำนวน 30 คน	30,000	30,000	30,000	30,000	30,000	ผู้เข้าร่วมไม่น้อย กว่า ร้อยละ 80	ลดอัตราการเกิด ภาวะการขาดสาร ไอโอดีน ในเด็กและสตรีมี ครรภ์	สำนักปลัด

4. ยุทธศาสตร์การพัฒนาและเสริมสร้างศักยภาพทรัพยากรมนุษย์

4.4 สนับสนุนการลดการบาดเจ็บและปัจจัยเสี่ยงทางสังคม ป้องกันโรค การควบคุมโรคและการสาธารณสุข

(1) แผนงานสาธารณสุข

ที่	โครงการ	วัตถุประสงค์	เป้าหมาย (ผลผลิตของ โครงการ)	งบประมาณ					ตัวชี้วัด (KPI)	ผลที่คาดว่าจะ ได้รับ	หน่วยงาน รับผิดชอบ หลัก
				2566 (บาท)	2567 (บาท)	2568 (บาท)	2569 (บาท)	2570 (บาท)			
20	โครงการบริหารจัดการ หน่วยกู้ชีพ	เพื่อเป็นการสร้าง หลักประกันถึงความ ปลอดภัยของประชาชน เมื่อเกิดการเจ็บป่วย ฉุกเฉินและอุบัติเหตุ	จัดตั้งหน่วยกู้ชีพพร้อม ให้บริการประชาชน ตลอด 24 ชั่วโมง ที่ องค์การบริหารส่วน ตำบลโคกทราย จำนวน 1 หน่วยกู้ชีพ	500,000	500,000	500,000	500,000	500,000	ความพึงพอใจของ ผู้รับบริการไม่น้อย กว่า ร้อยละ 80	ประชาชนสามารถ เรียกใช้บริการจาก หน่วยกู้ชีพ อบต. โคกทรายได้ตลอด 24 ชั่วโมง เมื่อเกิด การเจ็บป่วยฉุกเฉิน หรือประสบอุบัติเหตุ	สำนักปลัด
	รวม 20 โครงการ			1,090,000	1,110,000	1,110,000	1,110,000	1,110,000			

รายละเอียดโครงการพัฒนา

แผนพัฒนาท้องถิ่น(พ.ศ. 2566 – 2570) ฉบับทบทวน ครั้งที่ 1/2566

องค์การบริหารส่วนตำบลโคกทราย อำเภอป่าบอน จังหวัดพัทลุง

ก.ยุทธศาสตร์ชาติ 20 ปี ยุทธศาสตร์ชาติ ที่ 3 ด้านการพัฒนาและเสริมสร้างศักยภาพมนุษย์

ข.แผนพัฒนาเศรษฐกิจและสังคมแห่งชาติ ฉบับที่ 13 หมายเหตุที่ 12 ไทยมีกำลังคนสมรรถนะสูง มุ่งเรียนรู้อย่างต่อเนื่อง ตอบโจทย์การพัฒนาแห่งอนาคต

ค. Sustainable Development Goal : SDGs เป้าหมายที่ 3 : สร้างหลักประกันว่าคนมีชีวิตที่มีสุขภาพดีและส่งเสริมสวัสดิภาพสำหรับทุกคนในทุกวัย

ง.ยุทธศาสตร์จังหวัดที่ 3 การพัฒนาคนคุณภาพ สังคมแห่งโอกาสเอื้ออาทร อยู่เย็นเป็นสุข และความเสมอภาค

จ.ยุทธศาสตร์การพัฒนาขององค์กรปกครองส่วนท้องถิ่นในเขตจังหวัด ที่ 5 การพัฒนาและเสริมสร้างศักยภาพทรัพยากรมนุษย์

4. ยุทธศาสตร์การพัฒนาและเสริมสร้างศักยภาพทรัพยากรมนุษย์

4.1 สนับสนุนการลดการบาดเจ็บและปัจจัยเสี่ยงทางสังคม ป้องกันโรค การควบคุมโรคและการสาธารณสุข

(1) แผนงานการรักษาความสงบภายใน

ที่	โครงการ	วัตถุประสงค์	เป้าหมาย (ผลผลิตของ โครงการ)	งบประมาณ					ตัวชี้วัด (KPI)	ผลที่คาดว่าจะ ได้รับ	หน่วยงาน รับผิดชอบ หลัก
				2566 (บาท)	2567 (บาท)	2568 (บาท)	2569 (บาท)	2570 (บาท)			
1	โครงการช่วยเหลือเพื่อ บรรเทาสาธารณภัย	เพื่อบรรเทาทุกข์เบื้องต้นแก่ ผู้ประสบภัยให้สามารถ ดำรงชีวิตได้	ประชาชนผู้ประสบภัย ในพื้นที่ตำบลโคก ทราย	100,000	100,000	100,000	100,000	100,000	ร้อยละ 50 ของ ผู้ประสบภัยได้รับ การช่วยเหลือ	ผู้ประสบภัยได้รับ การช่วยเหลือด้าน การดำรงชีพ	สำนักปลัด
	รวม 1 โครงการ			100,000	100,000	100,000	100,000	100,000			

4. ยุทธศาสตร์การพัฒนาและเสริมสร้างศักยภาพทรัพยากรมนุษย์

4.5 กลยุทธ์ส่งเสริมสนับสนุนการออกกำลังกาย การเล่นกีฬา และนันทนาการ

(1) แผนงานสาธารณสุข

ที่	โครงการ	วัตถุประสงค์	เป้าหมาย (ผลผลิตของโครงการ)	งบประมาณ					ตัวชี้วัด (KPI)	ผลที่คาดว่าจะ ได้รับ	หน่วยงาน รับผิดชอบ หลัก
				2566 (บาท)	2567 (บาท)	2568 (บาท)	2569 (บาท)	2570 (บาท)			
1	โครงการติดตั้งเครื่อง ออกกำลังกายและ อุปกรณ์ หมู่ที่ 8	เพื่อส่งเสริมการออก กำลังกายให้แก่ ประชาชนในหมู่บ้าน	ติดตั้งเครื่องออกกำลังกาย กลางแจ้ง					100,000	ความพึงพอใจของ ประชาชน ร้อยละ 80	ประชาชนมี อุปกรณ์ออก กำลังกายเพื่อ สุขภาพร่างกาย ที่แข็งแรง	สำนักปลัด
	รวม 1 โครงการ			-	-	-	-	100,000			

4. ยุทธศาสตร์การพัฒนาและเสริมสร้างศักยภาพทรัพยากรมนุษย์

4.5 กลยุทธ์ส่งเสริมสนับสนุนการออกกำลังกาย การเล่นกีฬา และนันทนาการ

(2) แผนงานการศาสนาวัดธรรมและนันทนาการ

ที่	โครงการ	วัตถุประสงค์	เป้าหมาย (ผลผลิตของโครงการ)	งบประมาณ					ตัวชี้วัด (KPI)	ผลที่คาดว่าจะ ได้รับ	หน่วยงาน รับผิดชอบ หลัก
				2566 (บาท)	2567 (บาท)	2568 (บาท)	2569 (บาท)	2570 (บาท)			
1	โครงการแข่งขันกีฬา ต้านยาเสพติด	เพื่อให้เยาวชน ประชาชนมีความ สามัคคีทางไกล ยาเสพติด	ประชาชนทั่วไปในตำบล โคกทราย	300,000	300,000	300,000	300,000	300,000	ร้อยละ 60 ของ ประชาชนเข้าร่วมงาน	เยาวชน ประชาชน สามัคคี รู้จักใช้ เวลาว่างเป็น ประโยชน์และ ทางไกล ยาเสพติด	กองการศึกษา
2	โครงการจัดส่งนักกีฬา เข้าร่วมการแข่งขันกีฬา	เพื่อพัฒนาระดับ มาตรฐานการกีฬาของ ตำบลโคกทราย	ส่งนักกีฬา กรีฑา เข้าร่วม การแข่งขันกีฬา กรีฑาต่าง ๆ อย่างน้อย 1 ครั้ง	100,000	100,000	100,000	100,000	100,000	จำนวนนักกีฬา กรีฑา เข้าร่วมการแข่งขันไม่ น้อยกว่าร้อยละ 80	เยาวชน ประชาชน สามารถพัฒนา ความสามารถ ทางด้านกีฬา	กองการศึกษา
	รวม 2 โครงการ	-	-	400,000	400,000	400,000	400,000	400,000	-	-	-

4. ยุทธศาสตร์การพัฒนาและเสริมสร้างศักยภาพทรัพยากรมนุษย์

4.5 กลยุทธ์ส่งเสริมสนับสนุนการออกกำลังกาย การเล่นกีฬา และนันทนาการ

(3) แผนงานอุตสาหกรรมและการโยธา

ที่	โครงการ	วัตถุประสงค์	เป้าหมาย (ผลผลิตของ โครงการ)	งบประมาณ					ตัวชี้วัด (KPI)	ผลที่คาดว่าจะ ได้รับ	หน่วยงาน รับผิดชอบ หลัก
				2566 (บาท)	2567 (บาท)	2568 (บาท)	2569 (บาท)	2570 (บาท)			
1	โครงการปรับปรุงสนาม กีฬาประจําหมู่บ้านที่ 12	ส่งเสริมสนับสนุนการ ออกกำลังกาย การ เล่นกีฬา	ปรับปรุงสนามกีฬา ประจําหมู่บ้านที่ 12 ขนาดกว้าง 80 เมตร ยาว 160 เมตร พร้อม ก่อสร้างสนาม วอลเลย์บอลขนาดกว้าง 15 เมตร ยาว 24 เมตร หนา 0.15 เมตร		930,000				ความพึงพอใจของ ประชาชน ร้อยละ 80	ประชาชนมีพื้นที่ สำหรับออกกำลังกาย และนันทนาการ	กองการศึกษา
2	โครงการปรับปรุงภูมิ ทัศน์ลานกีฬาสนามฟุตบอล บ้านควนหินแทน หมู่ที่ 9	ส่งเสริมสนับสนุนการ ออกกำลังกาย การ เล่นกีฬา	ปรับปรุงภูมิทัศน์ลาน กีฬาสนามฟุตบอล บ้าน ควนหินแทน หมู่ที่ 9 ตามแบบแปลนที่ อบต. กำหนด		1,200,000				ความพึงพอใจของ ประชาชน ร้อยละ 80	ประชาชนมีพื้นที่ สำหรับออกกำลังกาย และนันทนาการ	กองการศึกษา

4. ยุทธศาสตร์การพัฒนาและเสริมสร้างศักยภาพทรัพยากรมนุษย์

4.5 กลยุทธ์ส่งเสริมสนับสนุนการออกกำลังกาย การเล่นกีฬา และนันทนาการ

(3) แผนงานอุตสาหกรรมและการโยธา

ที่	โครงการ	วัตถุประสงค์	เป้าหมาย (ผลผลิตของ โครงการ)	งบประมาณ					ตัวชี้วัด (KPI)	ผลที่คาดว่าจะ ได้รับ	หน่วยงาน รับผิดชอบ หลัก
				2566 (บาท)	2567 (บาท)	2568 (บาท)	2569 (บาท)	2570 (บาท)			
3	โครงการก่อสร้างลาน กิจกรรมศูนย์อบรมเด็ก ก่อนเกณฑ์วัดควนแสง	เพื่อใช้เป็นสถานที่ให้ เด็กเล็กได้ทำกิจกรรม ร่วมกัน	ก่อสร้างลานกิจกรรม ศูนย์อบรมเด็กก่อน เกณฑ์วัดควนแสง ขนาดกว้าง 8 เมตร ยาว 20 เมตร หรือมีพื้นที่ไม่ น้อยกว่า 160 ตร.ม. ตามแบบแปลนที่ อบต. กำหนด			1,200,000			ร้อยละ 85 ของการ จัดกิจกรรมส่งเสริม การกีฬาและการออก กำลังกายในลานกีฬา	มีพื้นที่ปลอดภัย สำหรับเด็กทำ กิจกรรมร่วมกัน	กองการศึกษา
	รวม 3 โครงการ	-	-	-	2,130,000	1,200,000	-	-	-	-	-

รายละเอียดโครงการพัฒนา

แบบ ผ.02

แผนพัฒนาท้องถิ่น(พ.ศ. 2566 – 2570) ฉบับทบทวน ครั้งที่ 1/2566

องค์การบริหารส่วนตำบลโคกทราย อำเภอป่าบอน จังหวัดพัทลุง

ก.ยุทธศาสตร์ชาติ 20 ปี ยุทธศาสตร์ชาติ ที่ 3 ด้านการพัฒนาและเสริมสร้างศักยภาพมนุษย์

ข.แผนพัฒนาเศรษฐกิจและสังคมแห่งชาติ ฉบับที่ 13 หมายความว่า 12 ไทยมีกำลังคนสมรรถนะสูง มุ่งเรียนรู้อย่างต่อเนื่อง ตอบโจทย์การพัฒนาแห่งอนาคต

ค. Sustainable Development Goal : SDGs เป้าหมายที่ 16 ส่งเสริมสังคมที่สงบสุขและครอบคลุมเพื่อการพัฒนาที่ยั่งยืนให้ทุกคนเข้าถึงความยุติธรรมและสร้างสถาบันที่มีประสิทธิภาพ รับผิดชอบและครอบคลุมในทุกระดับ

ง.ยุทธศาสตร์จังหวัดที่ 3 การพัฒนาคุณภาพ สังคมแห่งโอกาสเอื้ออาทร อยู่เย็นเป็นสุข และความเสมอภาค

จ.ยุทธศาสตร์การพัฒนาขององค์กรปกครองส่วนท้องถิ่นในเขตจังหวัด ที่ 6 การส่งเสริมศาสนา ศิลปะ ประเพณีวัฒนธรรมและภูมิปัญญาท้องถิ่น

5. ยุทธศาสตร์การส่งเสริมศาสนา ศิลปะ ประเพณีวัฒนธรรมและภูมิปัญญาท้องถิ่น

5.1.กลยุทธ์ส่งเสริมสนับสนุนการจัดกิจกรรม อนุรักษ์สืบสาน ประเพณี วัฒนธรรม และภูมิปัญญาท้องถิ่น

(1) แผนงานการศาสนาวัฒนธรรมและนันทนาการ

ที่	โครงการ	วัตถุประสงค์	เป้าหมาย (ผลผลิตของโครงการ)	งบประมาณ					ตัวชี้วัด (KPI)	ผลที่คาดว่าจะได้รับ	หน่วยงาน รับผิดชอบ หลัก
				2566 (บาท)	2567 (บาท)	2568 (บาท)	2569 (บาท)	2570 (บาท)			
1	โครงการจัดงาน ประเพณีลอยกระทง	เพื่อสืบทอดและอนุรักษ์ ประเพณี วัฒนธรรมท้องถิ่น	ผู้เข้าร่วมกิจกรรมไม่น้อย กว่า 200 คน	200,000	200,000	200,000	200,000	200,000	ประชาชนเข้าร่วม กิจกรรมไม่น้อยกว่า ร้อยละ 80	ประชาชนได้ร่วมกัน สืบทอด อนุรักษ์ ประเพณีท้องถิ่นให้คง อยู่	กอง การศึกษา
2	โครงการจัดงาน ประเพณี วันสงกรานต์	เพื่อสร้างจิตสำนึกเยาวชน ประชาชนมีความกตัญญูต่อ ผู้มีพระคุณ	ผู้เข้าร่วมกิจกรรมไม่น้อย กว่า 100 คน	100,000	100,000	100,000	100,000	100,000	ประชาชนเข้าร่วม กิจกรรมไม่น้อยกว่า ร้อยละ 80	เยาวชน ประชาชน มี จิตสำนึกที่ดีต่อผู้มี พระคุณ	กอง การศึกษา

5. ยุทธศาสตร์การส่งเสริมศาสนา ศิลปะ ประเพณีวัฒนธรรมและภูมิปัญญาท้องถิ่น

5.1. กลยุทธ์ส่งเสริมสนับสนุนการจัดกิจกรรม อนุรักษ์สืบสาน ประเพณี วัฒนธรรม และภูมิปัญญาท้องถิ่น

(1) แผนงานการศาสนาวัฒนธรรมและนันทนาการ

ที่	โครงการ	วัตถุประสงค์	เป้าหมาย (ผลผลิตของโครงการ)	งบประมาณ					ตัวชี้วัด (KPI)	ผลที่คาดว่าจะได้รับ	หน่วยงาน รับผิดชอบ หลัก
				2566 (บาท)	2567 (บาท)	2568 (บาท)	2569 (บาท)	2570 (บาท)			
3	โครงการอนุรักษ์ ประเพณีถวายเทียน พรรษาและผ้าอาบน้ำ ฝน	เพื่อสืบทอดและ อนุรักษ์ประเพณี วัฒนธรรมท้องถิ่น	ผู้เข้าร่วมกิจกรรมไม่น้อย กว่า 80 คน	30,000	30,000	30,000	30,000	30,000	ประชาชนเข้าร่วม กิจกรรมไม่น้อยกว่าร้อย ละ 80	ประชาชนได้ร่วมกันสืบทอด อนุรักษ์ ประเพณี ท้องถิ่นให้คงอยู่	กองการศึกษา
4	โครงการสืบสาน ประเพณีวันสารท เดือนสิบ	เพื่อสืบทอดและ อนุรักษ์ประเพณี วัฒนธรรมท้องถิ่น	มีกิจกรรมสืบสานประเพณี ไม่น้อยกว่า 3 กิจกรรม	5,000	5,000	5,000	5,000	5,000	มีกิจกรรมที่สนับสนุน การสืบทอดประเพณีไม่ น้อยกว่า 2 กิจกรรม	ประชาชนได้ร่วมกันสืบทอด อนุรักษ์ประเพณี ท้องถิ่นให้คงอยู่	กองการศึกษา
5	อุดหนุนสภา วัฒนธรรมอำเภอป่า บอน	เพื่อสืบทอดและ อนุรักษ์ประเพณี วัฒนธรรมท้องถิ่น	อุดหนุนสภาวัฒนธรรม อำเภอป่าบอน	30,000	30,000	30,000	30,000	30,000	กิจกรรมโครงการจัดงาน ประเพณีลากพระ (ชักพระ)	ประชาชนได้ร่วมกันสืบทอด อนุรักษ์ประเพณี ท้องถิ่น	กองการศึกษา
	รวม 5 โครงการ	-	-	365,000	365,000	365,000	365,000	365,000	-	-	-

รายละเอียดโครงการพัฒนา
แผนพัฒนาท้องถิ่น(พ.ศ. 2566 – 2570) ฉบับทบทวน ครั้งที่ 1/2566
องค์การบริหารส่วนตำบลโคกทราย อำเภอป่าบอน จังหวัดพัทลุง

ก.ยุทธศาสตร์ชาติ 20 ปี ยุทธศาสตร์ชาติ ที่ 5 ด้านการสร้างการเติบโตบนคุณภาพชีวิตที่เป็นมิตรสิ่งแวดล้อม

ข.แผนพัฒนาเศรษฐกิจและสังคมแห่งชาติ ฉบับที่ 13 หมายความว่าที่ 11 ไทยสามารถลดความเสี่ยงและผลกระทบจากภัยธรรมชาติ และการเปลี่ยนแปลงสภาพภูมิอากาศ

ค. Sustainable Development Goal : SDGs เป้าหมายที่ 15 : ปกป้อง พืชพันธุ์ และสนับสนุนการใช้ระบบนิเวศบนบกอย่างยั่งยืน จัดการป่าไม้อย่างยั่งยืนต่อสู้การกลายสภาพเป็นทะเลทราย หยุดการเสื่อมโทรมของที่ดินและฟื้นสภาพกลับมาใหม่ และหยุดการสูญเสียมลพิษทางชีวภาพ

ง.ยุทธศาสตร์จังหวัดที่ 4 การจัดการทรัพยากรธรรมชาติ เพื่อเป็นหลักประกันของการเติบโตบนคุณภาพชีวิตที่เป็นมิตรกับสิ่งแวดล้อมที่ยั่งยืน

จ.ยุทธศาสตร์การพัฒนาขององค์กรปกครองส่วนท้องถิ่นในเขตจังหวัด ที่ 7 การจัดการทรัพยากรธรรมชาติและสิ่งแวดล้อม

6. ยุทธศาสตร์การพัฒนาทรัพยากรธรรมชาติและสิ่งแวดล้อม

6.1 กลยุทธ์บริหารจัดการทรัพยากรธรรมชาติและสิ่งแวดล้อมและเพิ่มประสิทธิภาพการบริหารจัดการน้ำ อย่างยั่งยืน

(1) แผนงานเคหะชุมชน

ที่	โครงการ	วัตถุประสงค์	เป้าหมาย (ผลผลิตของโครงการ)	งบประมาณ					ตัวชี้วัด (KPI)	ผลที่คาดว่าจะได้รับ	หน่วยงาน รับผิดชอบ หลัก
				2566 (บาท)	2567 (บาท)	2568 (บาท)	2569 (บาท)	2570 (บาท)			
1	โครงการจัดการขยะอย่างยั่งยืนโดยการมีส่วนร่วมของประชาชน	เพื่อลดปริมาณขยะในตำบล	อบรมให้ความรู้แก่ประชาชนในการบริหารจัดการขยะอย่างยั่งยืนจำนวน 40 คน	20,000	20,000	20,000	20,000	20,000	มีผู้เข้าร่วมอบรมไม่น้อยกว่าร้อยละ 80	ประชาชนสามารถคัดแยกขยะได้ด้วยตนเอง	สำนักปลัด

6. ยุทธศาสตร์การพัฒนาทรัพยากรธรรมชาติและสิ่งแวดล้อม

6.1 กลยุทธ์บริหารจัดการทรัพยากรธรรมชาติและสิ่งแวดล้อมและเพิ่มประสิทธิภาพการบริหารจัดการน้ำ อย่างยั่งยืน

(1) แผนงานเคหะชุมชน

ที่	โครงการ	วัตถุประสงค์	เป้าหมาย (ผลผลิตของโครงการ)	งบประมาณ					ตัวชี้วัด (KPI)	ผลที่คาดว่าจะได้รับ	หน่วยงาน รับผิดชอบ หลัก
				2566 (บาท)	2567 (บาท)	2568 (บาท)	2569 (บาท)	2570 (บาท)			
2	โครงการจ้างเหมา ดำเนินการจัดการขยะ	เพื่อให้ขยะได้รับการ กำจัดอย่างถูก สุขลักษณะ	พื้นที่ในเขตตำบลโคกทราย		100,000	100,000	100,000	100,000	พื้นที่ในเขตรับผิดชอบ เกิดความสะอาดร้อยละ 60	พื้นที่ในเขตรับผิดชอบ เกิดความสะอาด สวยงาม	สำนักปลัด
	รวม 2 โครงการ			20,000	120,000	120,000	120,000	120,000			

6. ยุทธศาสตร์การพัฒนาทรัพยากรธรรมชาติและสิ่งแวดล้อม

6.1 กลยุทธ์บริหารจัดการทรัพยากรธรรมชาติและสิ่งแวดล้อมและเพิ่มประสิทธิภาพการบริหารจัดการน้ำ อย่างยั่งยืน

(2) แผนงานการเกษตร

ที่	โครงการ	วัตถุประสงค์	เป้าหมาย (ผลผลิตของโครงการ)	งบประมาณ					ตัวชี้วัด (KPI)	ผลที่คาดว่าจะได้รับ	หน่วยงาน รับผิดชอบ หลัก
				2566 (บาท)	2567 (บาท)	2568 (บาท)	2569 (บาท)	2570 (บาท)			
1	โครงการรณรงค์สร้างจิตสำนึกในการอนุรักษ์ป่าไม้และทรัพยากรธรรมชาติ	เพื่อส่งเสริมการอนุรักษ์ป่าไม้และทรัพยากรธรรมชาติ	อบรมให้ความรู้แก่ประชาชน และร่วมกันปลูกป่าไม้ในตำบล จำนวน 50 คน	20,000	20,000	20,000	20,000	20,000	มีผู้เข้าร่วมอบรมไม่น้อยกว่าร้อยละ 80	ประชาชนที่เข้าร่วมโครงการมีจิตสำนึกในการอนุรักษ์ทรัพยากรธรรมชาติ	สำนักปลัด
	รวม 1 โครงการ	-	-	20,000	20,000	20,000	20,000	20,000	-	-	-

รายละเอียดโครงการพัฒนา
แผนพัฒนาท้องถิ่น(พ.ศ. 2566 – 2570) ฉบับทบทวน ครั้งที่ 1/2566
องค์การบริหารส่วนตำบลโคกทราย อำเภอป่าบอน จังหวัดพัทลุง

ก.ยุทธศาสตร์ชาติ 20 ปี ยุทธศาสตร์ชาติ ที่ 5 ด้านการสร้างการเติบโตบนคุณภาพชีวิตที่เป็นมิตรสิ่งแวดล้อม

ข.แผนพัฒนาเศรษฐกิจและสังคมแห่งชาติ ฉบับที่ 13 หมายความว่า 11 ไทยสามารถลดความเสี่ยงและผลกระทบจากภัยธรรมชาติ และการเปลี่ยนแปลงสภาพภูมิอากาศ

ค. Sustainable Development Goal : SDGs เป้าหมายที่ 6 : สร้างหลักประกันว่าจะมีการจัดให้มีน้ำและสุขอนามัยสำหรับทุกคนและมีการบริหารจัดการที่ยั่งยืน

ง.ยุทธศาสตร์จังหวัดที่ 4 การจัดการทรัพยากรธรรมชาติ เพื่อเป็นหลักประกันของการเติบโตบนคุณภาพชีวิตที่เป็นมิตรกับสิ่งแวดล้อมที่ยั่งยืน

จ.ยุทธศาสตร์การพัฒนาขององค์กรปกครองส่วนท้องถิ่นในเขตจังหวัด ที่ 7 การจัดการทรัพยากรธรรมชาติและสิ่งแวดล้อม

6. ยุทธศาสตร์การพัฒนาทรัพยากรธรรมชาติและสิ่งแวดล้อม

6.2 กลยุทธ์เพิ่มประสิทธิภาพการบริหารจัดการทรัพยากรน้ำอย่างยั่งยืน

(1) แผนงานอุตสาหกรรมและการโยธา

ที่	โครงการ	วัตถุประสงค์	เป้าหมาย (ผลผลิตของโครงการ)	งบประมาณ					ตัวชี้วัด (KPI)	ผลที่คาดว่าจะได้รับ	หน่วยงาน รับผิดชอบ หลัก
				2566 (บาท)	2567 (บาท)	2568 (บาท)	2569 (บาท)	2570 (บาท)			
1	โครงการก่อสร้างฝายหน้า อนามัยพรุพ้อ หมู่ที่ 12 (ฝายแบบ มข.2527 ท 4-01)	เพื่อให้มีน้ำใช้ในการ ทำการเกษตรและ ป้องกันน้ำท่วม	ฝายหน้าอนามัยพรุพ้อ (ฝาย แบบ มข.2527 ท 4-01) ตามแบบ ที่อบต.กำหนด จำนวน 1 แห่ง	770,000					ความพึงพอใจของ ประชาชน ร้อยละ80	มีน้ำใช้ในการทำ การเกษตร และช่วย ระบายน้ำได้ดี	กองช่าง

6. ยุทธศาสตร์การพัฒนาทรัพยากรธรรมชาติและสิ่งแวดล้อม

6.2 กลยุทธ์เพิ่มประสิทธิภาพการบริหารจัดการทรัพยากรน้ำอย่างยั่งยืน

(1) แผนงานอุตสาหกรรมและการโยธา

ที่	โครงการ	วัตถุประสงค์	เป้าหมาย (ผลผลิตของโครงการ)	งบประมาณ					ตัวชี้วัด (KPI)	ผลที่คาดว่าจะได้รับ	หน่วยงาน รับผิดชอบ หลัก
				2566 (บาท)	2567 (บาท)	2568 (บาท)	2569 (บาท)	2570 (บาท)			
2	โครงการก่อสร้างท่อลอด เหลี่ยมคอนกรีตเสริมเหล็ก สายข้างบ้านนายบุญธรรม หมู่ที่ 2 บ้านกันแร้	เพื่อให้น้ำระบายได้ดี ป้องกันน้ำท่วม	ก่อสร้างท่อลอดเหลี่ยม คอนกรีตเสริมเหล็ก ท่อลอดเหลี่ยม คสล. ขนาด 1.50x1.50 ม. ยาว 6 เมตร ชนิด 2 ช่องทาง		340,000				ความพึงพอใจของ ประชาชน ร้อยละ80	ช่วยระบายน้ำได้ดี ประชาชนไม่ประสบ ปัญหาอุทกภัย	กองช่าง
3	โครงการก่อสร้างท่อลอด เหลี่ยมคอนกรีตเสริมเหล็ก บริเวณถนนสายหนองสาย - เกาะคอก หมู่ที่ 9	เพื่อให้น้ำระบายได้ดี ป้องกันน้ำท่วม	ก่อสร้างท่อลอดเหลี่ยม คอนกรีตเสริมเหล็ก ท่อลอดเหลี่ยม คสล. ขนาด 1.50x1.50 ม. ยาว 6 เมตร ชนิด 2 ช่องทาง		350,000				ความพึงพอใจของ ประชาชน ร้อยละ80	ช่วยระบายน้ำได้ดี ประชาชนไม่ประสบ ปัญหาอุทกภัย	กองช่าง
4	โครงการขุดลอกพร้อมวาง ท่อระบายน้ำในบ้านหัว ควน (ช่วงที่ 2) จากสวน ยางหลวงริน-บ้านนายแก้ว หมู่ที่ 5	เพื่อให้น้ำระบายได้ดี ป้องกันน้ำท่วม	ขุดลอกพร้อมวางท่อ คสล. ขนาด 0.40x1 เมตรและบ่อ พัก คสล.พร้อมฝาบ่อพัก จำนวน 19 จุด			410,000			ความพึงพอใจของ ประชาชน ร้อยละ80	ช่วยระบายน้ำได้ดี ประชาชนไม่ประสบ ปัญหาอุทกภัย	กองช่าง

6. ยุทธศาสตร์การพัฒนาทรัพยากรธรรมชาติและสิ่งแวดล้อม

6.2 กลยุทธ์เพิ่มประสิทธิภาพการบริหารจัดการทรัพยากรน้ำอย่างยั่งยืน

(1) แผนงานอุตสาหกรรมและการโยธา

ที่	โครงการ	วัตถุประสงค์	เป้าหมาย (ผลผลิตของโครงการ)	งบประมาณ					ตัวชี้วัด (KPI)	ผลที่คาดว่าจะได้รับ	หน่วยงาน รับผิดชอบ หลัก
				2566 (บาท)	2567 (บาท)	2568 (บาท)	2569 (บาท)	2570 (บาท)			
5	โครงการก่อสร้างท่อลอด เหลี่ยมคอนกรีตเสริมเหล็ก บริเวณถนนสายควนหมี่ - ทับชุมเห็ด หมู่ที่ 9	เพื่อให้น้ำระบายได้ดี ป้องกันน้ำท่วม	ก่อสร้างท่อลอดเหลี่ยม คอนกรีตเสริมเหล็กบริเวณ บ้านนายถวิล นระระโต ท่อ ลอดเหลี่ยม คสล. ขนาด 1.50x1.50 ม. ยาว 10 เมตร ชนิด 2 ช่องทาง			460,000			ความพึงพอใจของ ประชาชน ร้อยละ80	ช่วยระบายน้ำได้ดี ประชาชนไม่ประสบ ปัญหาอุทกภัย	กองช่าง
6	โครงการขุดลอกคูระบาย น้ำสายหลาหีด - โรงเรียน ควนแสง หมู่ที่ 11	เพื่อให้น้ำระบายได้ดี ป้องกันน้ำท่วม	ขุดลอกคูระบายน้ำสายหลา หีด - โรงเรียนควนแสง หมู่ ที่ 11 (ถนนทางหลวงสายพรุ พ้อ - ปากพะยูน) ขนาด กว้าง 4 เมตร ยาว 1,313 เมตร ลึกเฉลี่ย 2 เมตร ปริมาณดินขุดไม่น้อยกว่า 3,283 ลูกบาศก์เมตร			140,000			ความพึงพอใจของ ประชาชน ร้อยละ80	ช่วยระบายน้ำได้ดี ประชาชนไม่ประสบ ปัญหาอุทกภัย	กองช่าง

6. ยุทธศาสตร์การพัฒนาทรัพยากรธรรมชาติและสิ่งแวดล้อม

6.2 กลยุทธ์เพิ่มประสิทธิภาพการบริหารจัดการทรัพยากรน้ำอย่างยั่งยืน

(1) แผนงานอุตสาหกรรมและการโยธา

ที่	โครงการ	วัตถุประสงค์	เป้าหมาย (ผลผลิตของโครงการ)	งบประมาณ					ตัวชี้วัด (KPI)	ผลที่คาดว่าจะได้รับ	หน่วยงาน รับผิดชอบ หลัก
				2566 (บาท)	2567 (บาท)	2568 (บาท)	2569 (บาท)	2570 (บาท)			
7	โครงการก่อสร้างท่อลอด เหลี่ยมคอนกรีตเสริมเหล็ก บริเวณสะพานกึ่ง หมู่ที่ 10	เพื่อให้มีน้ำใช้ในการ ทำการเกษตรและ ป้องกันน้ำท่วม	ก่อสร้างท่อลอดเหลี่ยม คอนกรีตเสริมเหล็ก ท่อลอด เหลี่ยม คสล. ขนาด 1.50x1.50 ม. ยาว 6 เมตร ชนิด 2 ช่องทาง			380,000			ความพึงพอใจของ ประชาชน ร้อยละ80	น้ำใช้ในการทำ การเกษตร และช่วย ระบายน้ำได้ดี	กองช่าง
8	โครงการก่อสร้างคูระบาย น้ำบริเวณลานกีฬาสนาม ฟุตบอล บ้านควนหินแทน หมู่ที่ 9	เพื่อให้มีน้ำไหลผ่าน สะดวกป้องกันน้ำท่วม	ก่อสร้างคูระบายน้ำบริเวณ ลานกีฬาสนามฟุตบอล ขนาดกว้าง 0.50 เมตร สูง 0.50 เมตร ยาว 210 เมตร			480,000			ความพึงพอใจของ ประชาชน ร้อยละ80	น้ำระบายได้ดี แก้ไข ปัญหาน้ำท่วม	กอง การศึกษา
9	โครงการก่อสร้างฝายน้ำ ล้นทวดขวัญ หมู่ที่ 8	เพื่อให้มีน้ำใช้ในการ ทำการเกษตรและ ป้องกันน้ำท่วม	ฝายน้ำล้นทวดขวัญ (ฝาย แบบ มข.2527 ท 4-01) ตามแบบ ที่อบต.กำหนด จำนวน 1 แห่ง					430,000	ความพึงพอใจของ ประชาชน ร้อยละ80	น้ำใช้ในการทำ การเกษตร และช่วย ระบายน้ำได้ดี	กองช่าง
10	โครงการก่อสร้างคูระบาย น้ำบริเวณถนนสายบ้านพี่ คลี่-สามแยกบ้านลุงเหมียว หมู่ที่ 5	เพื่อให้มีน้ำใช้ในการ ทำการเกษตรและ ป้องกันน้ำท่วม	ก่อสร้างคูระบายน้ำ ขนาด กว้าง 0.50 เมตร สูง 0.50 เมตร ยาว 190 เมตร					450,000	ความพึงพอใจของ ประชาชน ร้อยละ80	น้ำใช้ในการทำ การเกษตร และช่วย ระบายน้ำได้ดี	กองช่าง

6. ยุทธศาสตร์การพัฒนาทรัพยากรธรรมชาติและสิ่งแวดล้อม

แบบ ผ.02

6.2 กลยุทธ์เพิ่มประสิทธิภาพการบริหารจัดการทรัพยากรน้ำอย่างยั่งยืน

(1) แผนงานอุตสาหกรรมและการโยธา

ที่	โครงการ	วัตถุประสงค์	เป้าหมาย (ผลผลิตของโครงการ)	งบประมาณ					ตัวชี้วัด (KPI)	ผลที่คาดว่าจะได้รับ	หน่วยงาน รับผิดชอบ หลัก
				2566 (บาท)	2567 (บาท)	2568 (บาท)	2569 (บาท)	2570 (บาท)			
11	โครงการก่อสร้างท่อลอด เหลี่ยมคอนกรีตเสริมเหล็ก บริเวณถนนสายนายลำ - มิ่งทอง หมู่ที่ 9	เพื่อให้น้ำระบายได้ดี ป้องกันน้ำท่วม	ก่อสร้างท่อลอดเหลี่ยม คอนกรีตเสริมเหล็ก ท่อลอด เหลี่ยม คสล. ขนาด 1.50x1.50 ม. ยาว 6 เมตร ชนิด 2 ช่องทาง					350,000	ความพึงพอใจของ ประชาชน ร้อยละ80	ช่วยระบายน้ำได้ดี ประชาชนไม่ประสบ ปัญหาอุทกภัย	กองช่าง
12	โครงการขุดลอกห้วย เหมืองหาร - หนักซอย หมู่ที่ 10	เพื่อให้น้ำระบายได้ดี ป้องกันน้ำท่วม	ขุดลอกเหมืองขนาดกว้าง 10 เมตร ยาว 1,300 เมตร ลึก เฉลี่ย 3.00 เมตร ปริมาณดิน ขุดไม่น้อยกว่า 7,150 ลูกบาศก์เมตร					300,000	ความพึงพอใจของ ประชาชน ร้อยละ80	ช่วยระบายน้ำได้ดี ประชาชนไม่ประสบ ปัญหาอุทกภัย	กองช่าง
13	โครงการก่อสร้างท่อลอด เหลี่ยมคอนกรีตเสริมเหล็ก บริเวณถนนสายกลุ่ม อุทิศ หมู่ที่ 9	เพื่อให้น้ำระบายได้ดี ป้องกันน้ำท่วม	ก่อสร้างท่อลอดเหลี่ยม คอนกรีตเสริมเหล็ก ท่อลอดเหลี่ยม คสล. ขนาด 1.50x1.50 ม. ยาว 6 เมตร ชนิด 2 ช่องทาง					350,000	ความพึงพอใจของ ประชาชน ร้อยละ80	ช่วยระบายน้ำได้ดี ประชาชนไม่ประสบ ปัญหาอุทกภัย	กองช่าง

6. ยุทธศาสตร์การพัฒนาทรัพยากรธรรมชาติและสิ่งแวดล้อม

แบบ ผ.02

6.2 กลยุทธ์เพิ่มประสิทธิภาพการบริหารจัดการทรัพยากรน้ำอย่างยั่งยืน

(1) แผนงานอุตสาหกรรมและการโยธา

ที่	โครงการ	วัตถุประสงค์	เป้าหมาย (ผลผลิตของโครงการ)	งบประมาณ					ตัวชี้วัด (KPI)	ผลที่คาดว่าจะ ได้รับ	หน่วยงาน รับผิดชอบหลัก
				2566 (บาท)	2567 (บาท)	2568 (บาท)	2569 (บาท)	2570 (บาท)			
14	โครงการปรับปรุงฝายน้ำ ล้นปากหลงแบบประตู เปิด-ปิด หมู่ที่ 2	เพื่อให้มีน้ำใช้ในการทำ การเกษตรและป้องกัน น้ำท่วม	ฝายน้ำล้นปากหลงแบบ ประตูเปิด-ปิด ตามแบบที่ อบต.กำหนด จำนวน 1 แห่ง					700,000	ความพึงพอใจของ ประชาชน ร้อยละ80	มีน้ำใช้ในการทำ การเกษตร และมี ระบบระบายน้ำที่ดี	กองช่าง
15	โครงการขุดลอกคู ระบายน้ำ หมู่ที่ 1	เพื่อให้มีระบบระบายน้ำ ที่ดีขึ้น ป้องกันน้ำท่วม ขังในหมู่บ้าน	ขุดลอกคูระบายน้ำความ ยาว 1,000 เมตร พร้อมวางท่อ คสล.	200,000	200,000	200,000	200,000	200,000	ลดปัญหาน้ำท่วม ในช่วงฤดูฝนไม่ น้อยกว่าร้อยละ 80	มีระบบระบายน้ำที่ดี ลดปัญหาน้ำท่วม	สำนักปลัด
16	โครงการขุดลอกคู ระบายน้ำ หมู่ที่ 2	เพื่อให้มีระบบระบายน้ำ ที่ดีขึ้น ป้องกันน้ำท่วม ขังในหมู่บ้าน	ขุดลอกคูระบายน้ำความ ยาว 1,000 เมตร พร้อมวางท่อ คสล.	200,000	200,000	200,000	200,000	200,000	ลดปัญหาน้ำท่วม ในช่วงฤดูฝนไม่ น้อยกว่าร้อยละ 80	มีระบบระบายน้ำที่ดี ลดปัญหาน้ำท่วม	สำนักปลัด
17	โครงการขุดลอกคู ระบายน้ำ หมู่ที่ 3	เพื่อให้มีระบบระบายน้ำ ที่ดีขึ้น ป้องกันน้ำท่วม ขังในหมู่บ้าน	ขุดลอกคูระบายน้ำความ ยาว 1,000 เมตร พร้อมวางท่อ คสล.	200,000	200,000	200,000	200,000	200,000	ลดปัญหาน้ำท่วม ในช่วงฤดูฝนไม่ น้อยกว่าร้อยละ 80	มีระบบระบายน้ำที่ดี ลดปัญหาน้ำท่วม	สำนักปลัด

6. ยุทธศาสตร์การพัฒนาทรัพยากรธรรมชาติและสิ่งแวดล้อม

แบบ ผ.02

6.2 กลยุทธ์เพิ่มประสิทธิภาพการบริหารจัดการทรัพยากรน้ำอย่างยั่งยืน

(1) แผนงานอุตสาหกรรมและการโยธา

ที่	โครงการ	วัตถุประสงค์	เป้าหมาย (ผลผลิตของโครงการ)	งบประมาณ					ตัวชี้วัด (KPI)	ผลที่คาดว่าจะได้รับ	หน่วยงาน รับผิดชอบ หลัก
				2566 (บาท)	2567 (บาท)	2568 (บาท)	2569 (บาท)	2570 (บาท)			
18	โครงการขุดลอกคูระบายน้ำ หมู่ที่ 4	เพื่อให้มีระบบระบายน้ำที่ดีขึ้น ป้องกันน้ำท่วมขังในหมู่บ้าน	ขุดลอกคูระบายน้ำความยาว 1,000 เมตร พร้อมวางท่อ คสล.	200,000	200,000	200,000	200,000	200,000	ลดปัญหาน้ำท่วมในช่วงฤดูฝนไม่น้อยกว่าร้อยละ 80	มีระบบระบายน้ำที่ดี ลดปัญหาน้ำท่วม	สำนักปลัด
19	โครงการขุดลอกคูระบายน้ำ หมู่ที่ 5	เพื่อให้มีระบบระบายน้ำที่ดีขึ้น ป้องกันน้ำท่วมขังในหมู่บ้าน	ขุดลอกคูระบายน้ำความยาว 1,000 เมตร พร้อมวางท่อ คสล.	200,000	200,000	200,000	200,000	200,000	ลดปัญหาน้ำท่วมในช่วงฤดูฝนไม่น้อยกว่าร้อยละ 80	มีระบบระบายน้ำที่ดี ลดปัญหาน้ำท่วม	สำนักปลัด
20	โครงการขุดลอกคูระบายน้ำ หมู่ที่ 6	เพื่อให้มีระบบระบายน้ำที่ดีขึ้น ป้องกันน้ำท่วมขังในหมู่บ้าน	ขุดลอกคูระบายน้ำความยาว 1,000 เมตร พร้อมวางท่อ คสล.	200,000	200,000	200,000	200,000	200,000	ลดปัญหาน้ำท่วมในช่วงฤดูฝนไม่น้อยกว่าร้อยละ 80	มีระบบระบายน้ำที่ดี ลดปัญหาน้ำท่วม	สำนักปลัด
21	โครงการขุดลอกคูระบายน้ำ หมู่ที่ 7	เพื่อให้มีระบบระบายน้ำที่ดีขึ้น ป้องกันน้ำท่วมขังในหมู่บ้าน	ขุดลอกคูระบายน้ำความยาว 1,000 เมตร พร้อมวางท่อ คสล.	200,000	200,000	200,000	200,000	200,000	ลดปัญหาน้ำท่วมในช่วงฤดูฝนไม่น้อยกว่าร้อยละ 80	มีระบบระบายน้ำที่ดี ลดปัญหาน้ำท่วม	สำนักปลัด

6. ยุทธศาสตร์การพัฒนาทรัพยากรธรรมชาติและสิ่งแวดล้อม

แบบ ผ.02

6.2 กลยุทธ์เพิ่มประสิทธิภาพการบริหารจัดการทรัพยากรน้ำอย่างยั่งยืน

(1) แผนงานอุตสาหกรรมและการโยธา

ที่	โครงการ	วัตถุประสงค์	เป้าหมาย (ผลผลิตของ โครงการ)	งบประมาณ					ตัวชี้วัด (KPI)	ผลที่คาดว่าจะได้รับ	หน่วยงาน รับผิดชอบ หลัก
				2566 (บาท)	2567 (บาท)	2568 (บาท)	2569 (บาท)	2570 (บาท)			
22	โครงการขุดลอกคูระบายน้ำ หมู่ที่ 8	เพื่อให้มีระบบระบายน้ำที่ดีขึ้น ป้องกันน้ำท่วมขังในหมู่บ้าน	ขุดลอกคูระบายน้ำความยาว 1,000 เมตร พร้อมวางท่อ คสล.	200,000	200,000	200,000	200,000	200,000	ลดปัญหาน้ำท่วมในช่วงฤดูฝนไม่น้อยกว่าร้อยละ 80	มีระบบระบายน้ำที่ดี ลดปัญหาน้ำท่วม	สำนักปลัด
23	โครงการขุดลอกคูระบายน้ำ หมู่ที่ 9	เพื่อให้มีระบบระบายน้ำที่ดีขึ้น ป้องกันน้ำท่วมขังในหมู่บ้าน	ขุดลอกคูระบายน้ำความยาว 1,000 เมตร พร้อมวางท่อ คสล.	200,000	200,000	200,000	200,000	200,000	ลดปัญหาน้ำท่วมในช่วงฤดูฝนไม่น้อยกว่าร้อยละ 80	มีระบบระบายน้ำที่ดี ลดปัญหาน้ำท่วม	สำนักปลัด
24	โครงการขุดลอกคูระบายน้ำ หมู่ที่ 10	เพื่อให้มีระบบระบายน้ำที่ดีขึ้น ป้องกันน้ำท่วมขังในหมู่บ้าน	ขุดลอกคูระบายน้ำความยาว 1,000 เมตร พร้อมวางท่อ คสล.	200,000	200,000	200,000	200,000	200,000	ลดปัญหาน้ำท่วมในช่วงฤดูฝนไม่น้อยกว่าร้อยละ 80	มีระบบระบายน้ำที่ดี ลดปัญหาน้ำท่วม	สำนักปลัด
25	โครงการขุดลอกคูระบายน้ำ หมู่ที่ 11	เพื่อให้มีระบบระบายน้ำที่ดีขึ้น ป้องกันน้ำท่วมขังในหมู่บ้าน	ขุดลอกคูระบายน้ำความยาว 1,000 เมตร พร้อมวางท่อ คสล.	200,000	200,000	200,000	200,000	200,000	ลดปัญหาน้ำท่วมในช่วงฤดูฝนไม่น้อยกว่าร้อยละ 80	มีระบบระบายน้ำที่ดี ลดปัญหาน้ำท่วม	สำนักปลัด

6. ยุทธศาสตร์การพัฒนาทรัพยากรธรรมชาติและสิ่งแวดล้อม

แบบ ผ.02

6.2 กลยุทธ์เพิ่มประสิทธิภาพการบริหารจัดการทรัพยากรน้ำอย่างยั่งยืน

(1) แผนงานอุตสาหกรรมและการโยธา

ที่	โครงการ	วัตถุประสงค์	เป้าหมาย (ผลผลิตของ โครงการ)	งบประมาณ					ตัวชี้วัด (KPI)	ผลที่คาดว่าจะได้รับ	หน่วยงาน รับผิดชอบ หลัก
				2566 (บาท)	2567 (บาท)	2568 (บาท)	2569 (บาท)	2570 (บาท)			
26	โครงการขุดลอกคูระบายน้ำ หมู่ที่ 12	เพื่อให้มีระบบระบายน้ำที่ดีขึ้น ป้องกันน้ำท่วมขังในหมู่บ้าน	ขุดลอกคูระบายน้ำความยาว 1,000 เมตร พร้อมวางท่อ คสล.	200,000	200,000	200,000	200,000	200,000	ลดปัญหาน้ำท่วมในช่วงฤดูฝนไม่น้อยกว่าร้อยละ 80	มีระบบระบายน้ำที่ดี ลดปัญหาน้ำท่วม	สำนักปลัด
27	โครงการขุดลอกคูระบายน้ำ หมู่ที่ 13	เพื่อให้มีระบบระบายน้ำที่ดีขึ้น ป้องกันน้ำท่วมขังในหมู่บ้าน	ขุดลอกคูระบายน้ำความยาว 1,000 เมตร พร้อมวางท่อ คสล.	200,000	200,000	200,000	200,000	200,000	ลดปัญหาน้ำท่วมในช่วงฤดูฝนไม่น้อยกว่าร้อยละ 80	มีระบบระบายน้ำที่ดี ลดปัญหาน้ำท่วม	สำนักปลัด
	รวม 27 โครงการ	-	-	3,370,000	3,290,000	4,470,000	2,600,000	5,180,000	-	-	-

รายละเอียดโครงการพัฒนา
แผนพัฒนาท้องถิ่น(พ.ศ. 2566 – 2570) ฉบับทบทวน ครั้งที่ 1/2566
องค์การบริหารส่วนตำบลโคกทราย อำเภอป่าบอน จังหวัดพัทลุง

ก.ยุทธศาสตร์ชาติ 20 ปี ยุทธศาสตร์ชาติ ที่ 6 ด้านปรับสมดุลและพัฒนาระบบการบริหารจัดการภาครัฐ

ข.แผนพัฒนาเศรษฐกิจและสังคมแห่งชาติ ฉบับที่ 13 หมายเหตุที่ 13 ไทยมีภาครัฐที่ทันสมัย มีประสิทธิภาพ และตอบโจทย์ประชาชน

ค. Sustainable Development Goal : SDGs เป้าหมายที่ 16 : ส่งเสริมสังคมที่สงบสุขและครอบคลุมเพื่อการพัฒนาที่ยั่งยืน ให้ทุกคนเข้าถึงความยุติธรรมและสร้างสถาบันที่มีประสิทธิภาพ รับผิดชอบและครอบคลุมในทุกระดับ

ง.ยุทธศาสตร์จังหวัดที่ 5 การพัฒนาโครงสร้างพื้นฐาน การคมนาคมและโลจิสติกส์ และการบริหารจัดการบ้านเมืองที่น่าอยู่และทันสมัย เชื่อมโยงภาคใต้ฝั่งอ่าวไทย ภาคใต้ฝั่งอันดามัน จังหวัดชายแดนใต้ และอาเซียนตอนใต้

จ.ยุทธศาสตร์การพัฒนาขององค์กรปกครองส่วนท้องถิ่นในเขตจังหวัด ที่ 8 การพัฒนาประสิทธิภาพการบริหารจัดการองค์กรปกครองส่วนท้องถิ่น

7. ยุทธศาสตร์การพัฒนาประสิทธิภาพการบริหารจัดการองค์กรปกครองส่วนท้องถิ่น

7.1 กลยุทธ์พัฒนาระบบบริการและบริหารจัดการองค์กรอย่างมีธรรมาภิบาล

(1) แผนงานบริหารทั่วไป

ที่	โครงการ	วัตถุประสงค์	เป้าหมาย (ผลผลิตของโครงการ)	งบประมาณ					ตัวชี้วัด (KPI)	ผลที่คาดว่าจะได้รับ	หน่วยงาน รับผิดชอบ หลัก
				2566 (บาท)	2567 (บาท)	2568 (บาท)	2569 (บาท)	2570 (บาท)			
1	โครงการอบรมสัมมนา และศึกษาดูงาน เพื่อพัฒนาบุคลากรของ อบต.	เพื่อพัฒนาศักยภาพ เสริมสร้างวิสัยทัศน์ และประสิทธิภาพการทำงานให้มี ประสิทธิภาพมากขึ้น	คณะผู้บริหาร สมาชิกสภา พนักงาน ลูกจ้างประจำ และพนักงานจ้าง	400,000	500,000	500,000	500,000	500,000	ผู้เข้าอบรมมีศักยภาพ วิสัยทัศน์ในการทำงาน เพิ่มขึ้น ร้อยละ80	ผู้เข้าอบรมมีความรู้ และประสบการณ์การทำงานเพิ่มขึ้นและเกิด ความรักความสามัคคี ในองค์กร	สำนักปลัด

7. ยุทธศาสตร์การพัฒนาประสิทธิภาพการบริหารจัดการองค์กรปกครองส่วนท้องถิ่น

7.1 กลยุทธ์พัฒนาระบบบริการและบริหารจัดการองค์กรอย่างมีธรรมาภิบาล

(1) แผนงานบริหารทั่วไป

ที่	โครงการ	วัตถุประสงค์	เป้าหมาย (ผลผลิตของโครงการ)	งบประมาณ					ตัวชี้วัด (KPI)	ผลที่คาดว่าจะได้รับ	หน่วยงาน รับผิดชอบ หลัก
				2566 (บาท)	2567 (บาท)	2568 (บาท)	2569 (บาท)	2570 (บาท)			
2	โครงการอบรมสัมมนา และศึกษาดูงานเพื่อ พัฒนาครู ผู้ดูแลเด็ก (ทักษะ)และบุคลากร ทางการศึกษา	เพื่อพัฒนาศักยภาพ การปฏิบัติงานของ บุคลากรทาง การศึกษา	ครู ผู้ดูแลเด็ก พนักงาน จ้าง	100,000	100,000	100,000	100,000	100,000	ผู้เข้าอบรมมีศักยภาพ ในการทำงานเพิ่มขึ้น ร้อยละ80	ผู้เข้าอบรมมีความรู้ และประสบการณ์การ ทำงานเพิ่มขึ้นและเกิด ความรักความสามัคคี ในองค์กร	กอง การศึกษา
3	โครงการจัดทำแผนที่ ภาษีและทะเบียน ทรัพย์สิน	เพื่อพัฒนาการบริหาร การจัดเก็บรายได้	จัดทำแผนที่ภาษีและ ทะเบียนทรัพย์สิน	150,000	150,000	150,000	150,000	150,000	ระบบการบริหารจัดการ รายได้มีประสิทธิภาพ เพิ่มขึ้น ร้อยละ 60	องค์การบริหารส่วน ตำบลมีการจัดเก็บ รายได้ที่เพิ่มขึ้น	กองช่าง กองคลัง
4	โครงการอบรมสร้าง จิตสำนึกด้านการ ป้องกันและต่อต้าน การทุจริต	เพื่อให้บุคลากรมี ความรู้ ความเข้าใจใน หลักธรรมาภิบาล คุณธรรม จริยธรรม นำไปประยุกต์ในการ ปฏิบัติงาน	ผู้บริหาร พนักงาน สมาชิก สภาฯ และพนักงานจ้างใน องค์กร จำนวน 80 คน	20,000	20,000	20,000	20,000	20,000	ร้อยละ 80 ของ ผู้เข้าร่วมอบรมได้รับ ความรู้ ความเข้าใจหลัก ธรรมาภิบาล คุณธรรม จริยธรรม	ผู้เข้าร่วมอบรมได้รับ ความรู้ ความเข้าใจใน หลักธรรมาภิบาล คุณธรรม จริยธรรม นำไปประยุกต์ในการ ปฏิบัติงานได้	สำนักปลัด

7. ยุทธศาสตร์การพัฒนาประสิทธิภาพการบริหารจัดการองค์กรปกครองส่วนท้องถิ่น

7.1 กลยุทธ์พัฒนาระบบบริการและบริหารจัดการองค์กรอย่างมีธรรมาภิบาล

(1) แผนงานบริหารทั่วไป

ที่	โครงการ	วัตถุประสงค์	เป้าหมาย (ผลผลิตของโครงการ)	งบประมาณ					ตัวชี้วัด (KPI)	ผลที่คาดว่าจะได้รับ	หน่วยงาน รับผิดชอบ หลัก
				2566 (บาท)	2567 (บาท)	2568 (บาท)	2569 (บาท)	2570 (บาท)			
5	อุดหนุนองค์การบริหารส่วนตำบลป่าบอน	เพื่อสนับสนุนการปฏิบัติงานของศูนย์ปฏิบัติการร่วมในการช่วยเหลือประชาชนในเขตอำเภอป่าบอน	จ่ายเงินอุดหนุนแก่ส่วนราชการหรือ อปท.ที่ทำหน้าที่เป็นศูนย์ปฏิบัติการร่วมในการช่วยเหลือประชาชนของอปท.ด้านต่างๆ	20,000	20,000	20,000	20,000	20,000	ประชาชนในตำบลโคกทรายมีศูนย์ปฏิบัติการร่วมในการช่วยเหลือประชาชน(สถานที่กลาง) และศูนย์ปฏิบัติการร่วมในการช่วยเหลือประชาชนมีงบประมาณในการบริหารงาน	การบริหารงานของศูนย์ปฏิบัติการร่วมในการช่วยเหลือประชาชน เป็นไปด้วยความเรียบร้อยประชาชนได้รับการช่วยเหลือ	สำนักปลัด
	รวม 5 โครงการ			690,000	790,000	790,000	790,000	790,000			

7. ยุทธศาสตร์การพัฒนาประสิทธิภาพการบริหารจัดการองค์ประกอบส่วนท้องถิ่น

7.1 กลยุทธ์พัฒนาระบบบริการและบริหารจัดการองค์ประกอบอย่างมีธรรมาภิบาล

(2) แผนงานอุตสาหกรรมและการโยธา

ที่	โครงการ	วัตถุประสงค์	เป้าหมาย (ผลผลิตของ โครงการ)	งบประมาณ					ตัวชี้วัด (KPI)	ผลที่คาดว่าจะได้รับ	หน่วยงาน รับผิดชอบ หลัก
				2566 (บาท)	2567 (บาท)	2568 (บาท)	2569 (บาท)	2570 (บาท)			
1	โครงการก่อสร้างกำแพงกันดินลานกีฬาสนามฟุตบอล หมู่ที่ 9	เพื่อป้องกันการพังทลายของดิน	ก่อสร้างกำแพงกันดินลานกีฬาสนามฟุตบอล หมู่ที่ 9 ขนาดสูง 4 เมตร ยาว 40 เมตร	498,000					กำแพงกันดินลานกีฬาสนามฟุตบอล หมู่ที่ 9 ขนาดสูง 4 เมตร ยาว 40 เมตร	กำแพงมีความมั่นคง แข็งแรงทำให้ลานกีฬา มีประสิทธิภาพมีอายุการใช้งานเพิ่มขึ้น	กองช่าง
2	โครงการปรับปรุงห้องน้ำศุนย์อบรมเด็ก ก่อนเกณฑ์วัดควนเพ็ง	เพื่อปรับปรุงพื้นห้องน้ำให้มีสภาพเหมาะสมกับการใช้งาน	ปรับปรุงห้องน้ำศุนย์อบรมเด็กก่อนเกณฑ์วัดควนเพ็งให้มีสภาพพร้อมใช้งาน จำนวน 1 แห่ง	100,000					ห้องน้ำศุนย์อบรมเด็กก่อนเกณฑ์วัดควนเพ็ง ได้รับการปรับปรุง	ห้องน้ำศุนย์อบรมเด็กก่อนเกณฑ์วัดควนเพ็ง มีสภาพเหมาะสมกับการใช้งาน	กองการศึกษา
3	โครงการปรับปรุงกำแพงศุนย์อบรมเด็กก่อนเกณฑ์วัดควนเพ็ง	เพื่อความปลอดภัยของเด็กปฐมวัยและรักษาทรัพย์สินของทางราชการ	ปรับปรุงกำแพงศุนย์อบรมเด็กก่อนเกณฑ์วัดควนเพ็งมีความแข็งแรงคงทน และสวยงาม จำนวน 1 แห่ง	200,000					กำแพงศุนย์อบรมเด็กก่อนเกณฑ์วัดควนเพ็งได้รับการปรับปรุง	เด็กได้รับความปลอดภัย	กองการศึกษา

7. ยุทธศาสตร์การพัฒนาประสิทธิภาพการบริหารจัดการองค์กรปกครองส่วนท้องถิ่น

7.1 กลยุทธ์พัฒนาระบบบริการและบริหารจัดการองค์กรอย่างมีธรรมาภิบาล

(2) แผนงานอุตสาหกรรมและการโยธา

ที่	โครงการ	วัตถุประสงค์	เป้าหมาย (ผลผลิตของโครงการ)	งบประมาณ					ตัวชี้วัด (KPI)	ผลที่คาดว่าจะได้รับ	หน่วยงาน รับผิดชอบ หลัก
				2566 (บาท)	2567 (บาท)	2568 (บาท)	2569 (บาท)	2570 (บาท)			
4	โครงการติดเหล็กดัดประตูหน้าต่างศูนย์อบรมเด็กก่อนเกณฑ์วัดควนแสง	เพื่อความปลอดภัยและป้องกันการสูญหายของทรัพย์สินของทางราชการ	ติดเหล็กดัดประตูหน้าต่างศูนย์อบรมเด็กก่อนเกณฑ์วัดควนแสงจำนวน 1 แห่ง	240,000					ประตูหน้าต่างศูนย์อบรมเด็กก่อนเกณฑ์วัดควนแสงได้รับการติดเหล็กดัด	ป้องกันการทรัพย์สินไม่ให้สูญหายได้	กองการศึกษา
5	โครงการติดเหล็กดัดประตูหน้าต่างศูนย์พัฒนาเด็กเล็กบ้านพรุพ้อ	เพื่อความปลอดภัยและป้องกันการสูญหายของทรัพย์สินของทางราชการ	ติดเหล็กดัดประตูหน้าต่างศูนย์พัฒนาเด็กเล็กบ้านพรุพ้อจำนวน 1 แห่ง	240,000					ประตูหน้าต่างศูนย์พัฒนาเด็กเล็กบ้านพรุพ้อได้รับการติดเหล็กดัด	ป้องกันการทรัพย์สินไม่ให้สูญหายได้	กองการศึกษา
6	โครงการติดเหล็กดัดประตูหน้าต่างศูนย์อบรมเด็กก่อนเกณฑ์วัดควนเพ็ง	เพื่อความปลอดภัยและป้องกันการสูญหายของทรัพย์สินของทางราชการ	ติดเหล็กดัดประตูหน้าต่างศูนย์อบรมเด็กก่อนเกณฑ์วัดควนเพ็งจำนวน 1 แห่ง	240,000					ประตูหน้าต่างศูนย์อบรมเด็กก่อนเกณฑ์วัดควนเพ็งได้รับการติดเหล็กดัด	ป้องกันการทรัพย์สินไม่ให้สูญหายได้	กองการศึกษา
7	โครงการติดเหล็กดัดประตูหน้าต่างศูนย์อบรมเด็กก่อนเกณฑ์วัดโคกทราย	เพื่อความปลอดภัยและป้องกันการสูญหายของทรัพย์สินของทางราชการ	ติดเหล็กดัดประตูหน้าต่างศูนย์อบรมเด็กก่อนเกณฑ์วัดโคกทรายจำนวน 1 แห่ง	240,000					ประตูหน้าต่างศูนย์อบรมเด็กก่อนเกณฑ์วัดโคกทรายได้รับการติดเหล็กดัด	ป้องกันการทรัพย์สินไม่ให้สูญหายได้	กองการศึกษา

7. ยุทธศาสตร์การพัฒนาประสิทธิภาพการบริหารจัดการองค์กรปกครองส่วนท้องถิ่น

7.1 กลยุทธ์พัฒนาระบบบริการและบริหารจัดการองค์กรอย่างมีธรรมาภิบาล

(2) แผนงานอุตสาหกรรมและการโยธา

ที่	โครงการ	วัตถุประสงค์	เป้าหมาย (ผลผลิตของโครงการ)	งบประมาณ					ตัวชี้วัด (KPI)	ผลที่คาดว่าจะได้รับ	หน่วยงาน รับผิดชอบ หลัก
				2566 (บาท)	2567 (บาท)	2568 (บาท)	2569 (บาท)	2570 (บาท)			
8	โครงการปรับปรุงอาคารเรียนศูนย์พัฒนาเด็กเล็กบ้านพรุพ้อ	เพื่อความแข็งแรง คงทน และสวยงาม	ทาสีอาคารเรียนศูนย์พัฒนาเด็กเล็กบ้านพรุพ้อ จำนวน 1 แห่ง	300,000					อาคารเรียนศูนย์พัฒนาเด็กเล็กบ้านพรุพ้อ ได้รับการทาสี สวยงาม	อาคารเรียนศูนย์พัฒนาเด็กเล็กบ้านพรุพ้อ แข็งแรง คงทน และสวยงามดูดีแก่ผู้พบเห็น	กองการศึกษา
9	โครงการก่อสร้างหลังคาสนามเด็กเล่นศูนย์อบรมเด็กก่อนเกณฑ์วัดควนแสง	เพื่อใช้สำหรับกันแสงแดด/ฝน สร้างความร่มรื่นแก่พื้นที่โดยรอบสนามเด็กเล่น	ก่อสร้างหลังคาสนามเด็กเล่นศูนย์อบรมเด็กก่อนเกณฑ์วัดควนแสงจำนวน 1 แห่ง	600,000					หลังคาสนามเด็กเล่นศูนย์อบรมเด็กก่อนเกณฑ์วัดควนแสงก่อสร้างแล้วเสร็จ	ช่วยกันแสงแดด/ฝน สร้างความร่มรื่นแก่พื้นที่โดยรอบสนามเด็กเล่น	กองการศึกษา
10	โครงการก่อสร้างศาลาที่พักผู้ปกครองและบอร์ดประชาสัมพันธ์ศูนย์อบรมเด็กก่อนเกณฑ์วัดควนแสง	เพื่อให้ผู้ปกครองมีที่พักระหว่างรอรับ-ส่งเด็กปฐมวัย และมีโอกาสแลกเปลี่ยนเรียนรู้ซึ่งกันและกัน	ก่อสร้างศาลาที่พักผู้ปกครองและบอร์ดประชาสัมพันธ์ศูนย์อบรมเด็กก่อนเกณฑ์วัดควนแสง จำนวน 1 แห่ง	100,000					ศาลาที่พักผู้ปกครองและบอร์ดประชาสัมพันธ์ศูนย์อบรมเด็กก่อนเกณฑ์วัดควนแสงก่อสร้างแล้วเสร็จ	ผู้ปกครองมีที่พักระหว่างรอรับ-ส่งเด็กปฐมวัย	กองการศึกษา
11	โครงการก่อสร้างถนนคอนกรีตทางเข้า-ออกภายในศูนย์อบรมเด็กก่อนเกณฑ์วัดควนแสง	เพื่อการสะดวกปลอดภัยในการใช้เส้นทางรับ-ส่งเด็กภายในศูนย์อบรมเด็กก่อนเกณฑ์วัดควนแสง	ก่อสร้างถนนคอนกรีตทางเข้า-ออกภายในศูนย์อบรมเด็กก่อนเกณฑ์วัดควนแสง ตามแบบแปลนของ อบต.โคกทราย	200,000					ถนนคอนกรีตทางเข้า-ออกภายในศูนย์อบรมเด็กก่อนเกณฑ์วัดควนแสงก่อสร้างแล้วเสร็จตามแบบ	ประชาชนได้รับความสะดวกและปลอดภัยในการ เข้า-ออก รับ-ส่งเด็กปฐมวัย	กองการศึกษา

7. ยุทธศาสตร์การพัฒนาประสิทธิภาพการบริหารจัดการองค์การปกครองส่วนท้องถิ่น

7.1 กลยุทธ์พัฒนาระบบบริการและบริหารจัดการองค์การอย่างมีธรรมาภิบาล

(2) แผนงานอุตสาหกรรมและการโยธา

ที่	โครงการ	วัตถุประสงค์	เป้าหมาย (ผลผลิตของ โครงการ)	งบประมาณ					ตัวชี้วัด (KPI)	ผลที่คาดว่าจะได้รับ	หน่วยงาน รับผิดชอบ หลัก
				2566 (บาท)	2567 (บาท)	2568 (บาท)	2569 (บาท)	2570 (บาท)			
12	โครงการเทพื้น คอนกรีตบริเวณหน้า อาคารศูนย์พัฒนาเด็ก เล็กบ้านพรุพ้อ	เพื่อความสะดวกในการเข้า- ออกและการใช้พื้นที่บริเวณ ด้านหน้าอาคาร	เทพื้นคอนกรีตบริเวณ หน้าอาคารศูนย์พัฒนา เด็กเล็กบ้านพรุพ้อตาม แบบแปลนของ อบต. โคกทราย	100,000					พื้นคอนกรีตบริเวณ หน้าอาคารศูนย์พัฒนา เด็กเล็กบ้านพรุพ้อ ได้รับการก่อสร้างแล้ว เสร็จ	ประชาชนได้รับความ สะดวกในการเข้า-ออก ศูนย์พัฒนาเด็กเล็ก บ้านพรุพ้อ	กอง การศึกษา
13	โครงการก่อสร้าง อาคารศูนย์รับแจ้งเหตุ การแพทย์ฉุกเฉิน	ก่อสร้างอาคารศูนย์รับแจ้ง เหตุการแพทย์ฉุกเฉิน เพื่อใช้ เป็นศูนย์ประสานงานสำหรับ เจ้าหน้าที่ที่ปฏิบัติหน้าที่ใน การช่วยเหลือประชาชนกรณี เจ็บป่วยฉุกเฉิน	อาคารศูนย์รับแจ้งเหตุ การแพทย์ฉุกเฉินจำนวน 1 หลัง(ตามแบบที่ อบต. กำหนด)		700,000				อาคารศูนย์รับแจ้งเหตุ การแพทย์ฉุกเฉิน จำนวน 1 หลัง	ประชาชนสามารถ ประสานงานในการ ช่วยเหลือกรณี เจ็บป่วยฉุกเฉินได้	สำนักปลัด
14	โครงการปรับปรุง อาคารสำนักงาน	เพื่อเปลี่ยนหลังคา,ฝ้าเพดาน ,ทาสี ปรับปรุงระบบไฟฟ้า และห้องน้ำ ให้อยู่ในสภาพ พร้อมใช้งาน	ปรับปรุงอาคาร สำนักงานให้อยู่ในสภาพ พร้อมใช้งาน		500,000				อาคารสำนักงานได้รับ การปรับปรุงให้อยู่ใน สภาพใช้การได้ดี	อาคารสำนักงานมี ความมั่นคงพร้อมใช้ งานเพื่อบุคลากรและ ประชาชน	สำนักปลัด

7. ยุทธศาสตร์การพัฒนาประสิทธิภาพการบริหารจัดการองค์กรปกครองส่วนท้องถิ่น

7.1 กลยุทธ์พัฒนาระบบบริการและบริหารจัดการองค์กรอย่างมีธรรมาภิบาล

(2) แผนงานอุตสาหกรรมและการโยธา

ที่	โครงการ	วัตถุประสงค์	เป้าหมาย (ผลผลิตของ โครงการ)	งบประมาณ					ตัวชี้วัด (KPI)	ผลที่คาดว่าจะได้รับ	หน่วยงาน รับผิดชอบ หลัก
				2566 (บาท)	2567 (บาท)	2568 (บาท)	2569 (บาท)	2570 (บาท)			
15	โครงการปรับปรุง กำแพงศูนย์พัฒนาเด็ก เล็กบ้านพรุพ้อ	เพื่อความปลอดภัยของเด็ก ปฐมวัยและรักษาทรัพย์สิน ของทางราชการ	ปรับปรุงกำแพงศูนย์ พัฒนาเด็กเล็กบ้านพรุ พ้อ มีความแข็งแรง คงทน และสวยงาม จำนวน 1 แห่ง		200,000				กำแพงศูนย์พัฒนาเด็ก เล็กบ้านพรุพ้อได้รับ การปรับปรุง	เด็กได้รับความ ปลอดภัย	กอง การศึกษา
16	โครงการปรับปรุงทาสี อาคารเรียนศูนย์อบรม เด็กก่อนเกณฑ์วัดควน แสง	เพื่อความแข็งแรง คงทน และสวยงาม	ทาสีอาคารเรียนศูนย์ อบรมเด็กก่อนเกณฑ์วัด ควนแสง จำนวน 1 แห่ง		300,000				อาคารเรียนศูนย์อบรม เด็กก่อนเกณฑ์วัดควน แสง ได้รับการทาสี สวยงาม	อาคารเรียนศูนย์อบรม เด็กก่อนเกณฑ์วัดควน แสงแข็งแรง คงทน และสวยงามดูดีแก่ผู้ พบเห็น	กอง การศึกษา
17	โครงการก่อสร้างศาลา ที่พักผู้ปกครองและ บอร์ดประชาสัมพันธ์ ศูนย์พัฒนาเด็กเล็ก บ้านพรุพ้อ	เพื่อให้ผู้ปกครองมีที่พัก ระหว่างรอรับ-ส่งเด็กปฐมวัย และมีโอกาสแลกเปลี่ยน เรียนรู้ซึ่งกันและกัน	ก่อสร้างศาลาที่พัก ผู้ปกครองและบอร์ด ประชาสัมพันธ์ศูนย์ พัฒนาเด็กเล็กบ้านพรุ พ้อ จำนวน 1 แห่ง		100,000				ศาลาที่พักผู้ปกครอง และบอร์ด ประชาสัมพันธ์ศูนย์ พัฒนาเด็กเล็กบ้านพรุ พ้อก่อสร้างแล้วเสร็จ	ผู้ปกครองมีที่พัก ระหว่างรอรับ-ส่งเด็ก ปฐมวัย	กอง การศึกษา

7. ยุทธศาสตร์การพัฒนาประสิทธิภาพการบริหารจัดการองค์กรปกครองส่วนท้องถิ่น

แบบ ผ.02

7.1 กลยุทธ์พัฒนาระบบบริการและบริหารจัดการองค์กรอย่างมีธรรมาภิบาล

(2) แผนงานอุตสาหกรรมและการโยธา

ที่	โครงการ	วัตถุประสงค์	เป้าหมาย (ผลผลิตของโครงการ)	งบประมาณ					ตัวชี้วัด (KPI)	ผลที่คาดว่าจะ ได้รับ	หน่วยงาน รับผิดชอบหลัก
				2566 (บาท)	2567 (บาท)	2568 (บาท)	2569 (บาท)	2570 (บาท)			
18	โครงการปรับปรุงภูมิทัศน์ศูนย์อบรมเด็กก่อนเกณฑ์วัดควนแสง	เพื่อปรับปรุงภูมิทัศน์ของศูนย์อบรมเด็กก่อนเกณฑ์วัดควนแสงให้น่าอยู่ สะอาด ปลอดภัย	ปรับปรุงภูมิทัศน์ศูนย์อบรมเด็กก่อนเกณฑ์วัดควนแสง พื้นที่ไม่น้อยกว่า 258.5 ตร.ม.		340,000				ผู้ปกครอง ร้อยละ 95 มีความพึงพอใจต่อสภาพบรรยากาศโดยรอบของศูนย์อบรมเด็กก่อนเกณฑ์วัดควนแสง	ศูนย์อบรมเด็กก่อนเกณฑ์วัดควนแสง มีสภาพแวดล้อมที่ดี	กองการศึกษาฯ
19	โครงการปรับปรุงห้องเรียนศูนย์อบรมเด็กก่อนเกณฑ์วัดควนแสง	เพื่อให้มีห้องเรียนที่มีขนาดพื้นที่เพียงพอและเหมาะสมกับการจัดประสบการณ์	ปรับปรุงห้องเตรียมอนุบาลศูนย์อบรมเด็กก่อนเกณฑ์วัดควนแสง ขนาดกว้าง 4 ม. ยาว 6.50 ม. หรือมีพื้นที่ไม่น้อยกว่า 26 ตร.ม.		65,000				ร้อยละ 100 ศูนย์อบรมเด็กก่อนเกณฑ์ฯ มีห้องเรียนและห้องพักผ่อน ปลอดภัย เพียงพอ เอื้อต่อการเรียนรู้	มีห้องเรียนสำหรับเด็กเพียงพอ เหมาะสมกับการจัดประสบการณ์	กองการศึกษาฯ
20	โครงการก่อสร้างห้องน้ำสำหรับครูศูนย์อบรมเด็กก่อนเกณฑ์วัดโคกทราย	เพื่อให้ได้ห้องน้ำที่ถูกลักษณะ ครูและผู้ปกครองได้รับความสะดวก	ก่อสร้างห้องน้ำสำหรับครูศูนย์อบรมเด็กก่อนเกณฑ์วัดโคกทราย ขนาดกว้าง 2.60 ม. ยาว 3.50 ม. หรือมีพื้นที่ไม่น้อยกว่า 9.10 ตร.ม.		360,000				ร้อยละ 100 ห้องน้ำสำหรับครูศูนย์อบรมเด็กก่อนเกณฑ์วัดโคกทราย ก่อสร้างถูกลักษณะ	ครูและผู้ปกครองมีห้องน้ำห้องส้วมที่ถูกลักษณะ	กองการศึกษาฯ

7. ยุทธศาสตร์การพัฒนาประสิทธิภาพการบริหารจัดการองค์ประกอบส่วนท้องถิ่น

7.1 กลยุทธ์พัฒนาระบบบริการและบริหารจัดการองค์กรอย่างมีธรรมาภิบาล

(2) แผนงานอุตสาหกรรมและการโยธา

ที่	โครงการ	วัตถุประสงค์	เป้าหมาย (ผลผลิตของโครงการ)	งบประมาณ					ตัวชี้วัด (KPI)	ผลที่คาดว่าจะ ได้รับ	หน่วยงาน รับผิดชอบ หลัก
				2566 (บาท)	2567 (บาท)	2568 (บาท)	2569 (บาท)	2570 (บาท)			
21	โครงการต่อเติมห้อง รับประทานอาหาร ศูนย์อบรมเด็กก่อน เกณฑ์วัดความแสง	เพื่อให้มีห้อง รับประทานอาหารที่มี ขนาดเพียงพอต่อ จำนวนเด็ก	ต่อเติมห้องรับประทานอาหาร ศูนย์อบรมเด็กก่อนเกณฑ์วัด ความแสง ขนาดกว้าง 7 ม. ยาว 20.30 ม. หรือมีพื้นที่ไม่ น้อยกว่า 142.10 ตร.ม.		1,190,000				ร้อยละ 100 ห้อง รับประทานอาหารศูนย์ อบรมเด็กก่อนเกณฑ์วัด ความแสง สะอาด เป็น ระเบียบ ถูกสุขลักษณะ	ห้องรับประทานอาหาร อาหารมีความเป็น ระเบียบ สวยงาม เป็นสัดส่วน	กองการศึกษาฯ
22	โครงการปรับปรุง ระบบไฟฟ้าภายใน ศูนย์อบรมเด็กก่อน เกณฑ์วัดความแสง	เพื่อปรับปรุงระบบ ไฟฟ้าให้มี ประสิทธิภาพ ป้องกัน ไฟดับ ไฟตกและเพื่อ ความปลอดภัย	ปรับปรุงระบบไฟฟ้าภายใน ศูนย์อบรมเด็กก่อนเกณฑ์วัด ความแสงตามแบบแปลนที่ อบต.กำหนด		60,000				ร้อยละ 100 ระบบไฟฟ้า ภายในศูนย์อบรมเด็กก่อน เกณฑ์วัดความแสงมี ประสิทธิภาพเพียงพอและ ปลอดภัย	ศูนย์ฯ มีระบบ ไฟฟ้าที่มี ประสิทธิภาพ เพียงพอ และ ปลอดภัย	กองการศึกษาฯ
23	โครงการก่อสร้างโรง จอดรถ อบต.โคก ทราย อำเภอป่าบอน จังหวัดพัทลุง	เพื่ออำนวยความสะดวก สะดวกในการบริการ ประชาชนที่มาติดต่อ ราชการ	ก่อสร้างโรงจอดรถ อบต.โคก ทราย อำเภอป่าบอน จังหวัด พัทลุง ขนาดกว้าง 32 เมตร ยาว 7 เมตร หรือมีพื้นที่ไม่ น้อยกว่า 224 ตารางเมตร		600,000				ความพึงพอใจของ ประชาชนร้อยละ 80	ประชาชนที่มา ติดต่อราชการ ได้รับความสะดวก ปลอดภัย	สำนักปลัด

7. ยุทธศาสตร์การพัฒนาประสิทธิภาพการบริหารจัดการองค์กรปกครองส่วนท้องถิ่น

7.1 กลยุทธ์พัฒนาระบบบริการและบริหารจัดการองค์กรอย่างมีธรรมาภิบาล

(2) แผนงานอุตสาหกรรมและการโยธา

ที่	โครงการ	วัตถุประสงค์	เป้าหมาย (ผลผลิตของโครงการ)	งบประมาณ					ตัวชี้วัด (KPI)	ผลที่คาดว่าจะ ได้รับ	หน่วยงาน รับผิดชอบ หลัก
				2566 (บาท)	2567 (บาท)	2568 (บาท)	2569 (บาท)	2570 (บาท)			
24	โครงการก่อสร้างอาคารกองช่าง อบต. โคกทราย อำเภอป่าบอน จังหวัดพัทลุง	เพื่อเพิ่มพื้นที่ทำงานรองรับภารกิจที่เพิ่มขึ้น	ก่อสร้างงานอาคาร คสล. 2 ชั้น ขนาดกว้าง 16 เมตร ยาว 8 เมตร หรือมีพื้นที่ 192 ตารางเมตร		2,070,000				ร้อยละ 100 อบต.มีพื้นที่ปลอดภัย เพียงพอ ต่อการปฏิบัติงาน	มีพื้นที่ใช้สอยเพียงพอสำหรับการปฏิบัติงาน	กองช่าง
25	โครงการก่อสร้างห้องน้ำสนามกีฬา ประดู่หม้อ หมู่ที่ 12	เพื่อให้ได้ห้องน้ำที่ถูกสุขลักษณะ และประชาชนได้รับความสะดวก	ก่อสร้างห้องน้ำสนามกีฬา ประดู่หม้อ หมู่ที่ 12 ขนาดกว้าง 3.50 ม. ยาว 8 ม. หรือมีพื้นที่ไม่น้อยกว่า 28 ตร.ม.		580,000				ร้อยละ 100 ห้องน้ำสนามกีฬาประดู่หม้อ ก่อสร้างถูกสุขลักษณะ	มีห้องน้ำที่สะอาดได้มาตรฐาน ง่ายต่อการดูแลรักษาไว้สำหรับบริการประชาชน	กองการศึกษา
26	โครงการก่อสร้างเสาธงชาติ ศูนย์อบรมเด็กก่อนเกณฑ์วัดโคกทราย	เพื่อใช้สำหรับอันเชิญธงชาติขึ้นสู่ยอดเสาส่งเสริมสร้างความจงรักภักดีต่อสถาบันชาติ ศาสนา และพระมหากษัตริย์	ก่อสร้างเสาธงชาติสำหรับศูนย์อบรมเด็กก่อนเกณฑ์วัดโคกทราย ขนาดความสูง 9 เมตร		75,000				ก่อสร้างเสาธงชาติ ตามแบบแปลนที่ อบต. กำหนด จำนวน 1 งาน	มีธงชาติสำหรับอันเชิญธงชาติขึ้นสู่ยอดเสา	กองการศึกษา

7. ยุทธศาสตร์การพัฒนาประสิทธิภาพการบริหารจัดการองค์กรปกครองส่วนท้องถิ่น

7.1 กลยุทธ์พัฒนาระบบบริการและบริหารจัดการองค์กรอย่างมีธรรมาภิบาล

(2) แผนงานอุตสาหกรรมและการโยธา

แบบ ผ.02

ที่	โครงการ	วัตถุประสงค์	เป้าหมาย (ผลผลิตของโครงการ)	งบประมาณ					ตัวชี้วัด (KPI)	ผลที่คาดว่าจะ ได้รับ	หน่วยงาน รับผิดชอบ หลัก
				2566 (บาท)	2567 (บาท)	2568 (บาท)	2569 (บาท)	2570 (บาท)			
27	โครงการปรับปรุง กำแพงศูนย์อบรมเด็ก ก่อนเกณฑ์วัดควน แสง	เพื่อความปลอดภัยของ เด็กปฐมวัยและรักษา ทรัพย์สินของทาง ราชการ	ปรับปรุงกำแพงศูนย์อบรม เด็กก่อนเกณฑ์วัดควน แสงมีความแข็งแรงคงทน และสวยงาม จำนวน 1 แห่ง			200,000			กำแพงศูนย์อบรมเด็ก ก่อนเกณฑ์วัดควนแสง ได้รับการปรับปรุง	เด็กได้รับความ ปลอดภัย	กองการศึกษา
28	โครงการปรับปรุงทาสี อาคารเรียนศูนย์อบรม เด็กก่อนเกณฑ์วัดควน เพ็ง	เพื่อความแข็งแรง คงทน และสวยงาม	ทาสีอาคารเรียนศูนย์ อบรมเด็กก่อนเกณฑ์วัด ควนเพ็งจำนวน 1 แห่ง			300,000			อาคารเรียนศูนย์อบรม เด็กก่อนเกณฑ์วัดควนเพ็ง ได้รับการทาสีสวยงาม	อาคารเรียนศูนย์ อบรมเด็กก่อนเกณฑ์ วัดควนเพ็ง แข็งแรง คงทน และสวยงาม ดูดีแก่ผู้พบเห็น	กองการศึกษา
29	โครงการก่อสร้างศาลา ที่พักผู้ปกครองและ บอร์ดประชาสัมพันธ์ ศูนย์อบรมเด็กก่อน เกณฑ์วัดควนเพ็ง	เพื่อให้ผู้ปกครองมีที่พัก ระหว่างรอรับ-ส่งเด็ก ปฐมวัย และมีโอกาส แลกเปลี่ยนเรียนรู้ซึ่งกัน และกัน	ก่อสร้างศาลาที่พัก ผู้ปกครองและบอร์ด ประชาสัมพันธ์ศูนย์อบรม เด็กก่อนเกณฑ์วัดควนเพ็ง จำนวน 1 แห่ง			100,000			ศาลาที่พักผู้ปกครองและ บอร์ดประชาสัมพันธ์ศูนย์ อบรมเด็กก่อนเกณฑ์วัด ควนเพ็งก่อสร้างแล้วเสร็จ	ผู้ปกครองมีที่พัก ระหว่างรอรับ-ส่ง เด็กปฐมวัย	กองการศึกษา

7. ยุทธศาสตร์การพัฒนาประสิทธิภาพการบริหารจัดการองค์กรปกครองส่วนท้องถิ่น

7.1 กลยุทธ์พัฒนาระบบบริการและบริหารจัดการองค์กรอย่างมีธรรมาภิบาล

(2) แผนงานอุตสาหกรรมและการโยธา

ที่	โครงการ	วัตถุประสงค์	เป้าหมาย (ผลผลิตของโครงการ)	งบประมาณ					ตัวชี้วัด (KPI)	ผลที่คาดว่าจะ ได้รับ	หน่วยงาน รับผิดชอบ หลัก
				2566 (บาท)	2567 (บาท)	2568 (บาท)	2569 (บาท)	2570 (บาท)			
30	โครงการก่อสร้างรั้วพร้อม ป้ายองค์การบริหารส่วนตำบล	เพื่อความเป็นระเบียบเรียบร้อยและความปลอดภัยของสถานที่ราชการ	ก่อสร้างรั้ว พร้อม ป้ายองค์การบริหารส่วนตำบลตามแบบแปลน อบต.			500,000			รั้ว พร้อม ป้ายองค์การบริหารส่วนตำบล ก่อสร้างแล้วเสร็จตามแบบ	มีสถานที่ราชการเป็นระเบียบเรียบร้อยและปลอดภัย	สำนักปลัด
31	โครงการก่อสร้างทางเท้าพร้อมหลังคาศูนย์อบรมเด็กก่อนเกณฑ์วัดควนแสง	เพื่ออำนวยความสะดวกแก่เด็กและผู้ปกครองในการรับ-ส่งบุตรหลาน	ก่อสร้างทางเท้า พร้อมหลังคาหน้าศูนย์อบรมเด็กก่อนเกณฑ์วัดควนแสง พื้นที่ไม่น้อยกว่า 213.90 ตร.ม. ตามแบบแปลนที่ อบต.กำหนด			530,000			ความพึงพอใจของประชาชน ร้อยละ80	เด็ก ผู้ปกครองมีทางเดินที่บังแดด บังฝน คงทน และแข็งแรง	กองการศึกษาฯ
32	โครงการปรับปรุงอาคารศูนย์อบรมเด็กก่อนเกณฑ์วัดโคกทราย	เพื่อปรับปรุงอาคารเพื่อความปลอดภัยเป็นสัดส่วนเหมาะสมสำหรับการเรียนการสอน	ปรับปรุงอาคารศูนย์อบรมเด็กก่อนเกณฑ์วัดโคกทรายตามแบบแปลนที่ อบต.กำหนด			300,000			ร้อยละ 75 ของอาคารศูนย์อบรมเด็กก่อนเกณฑ์วัดโคกทรายได้รับการปรับปรุง	มีอาคารเรียนที่เหมาะสมปลอดภัยเหมาะสมกับการจัดประสบการณ์	กองการศึกษาฯ

7. ยุทธศาสตร์การพัฒนาประสิทธิภาพการบริหารจัดการองค์กรปกครองส่วนท้องถิ่น

แบบ ผ.02

7.1 กลยุทธ์พัฒนาระบบบริการและบริหารจัดการองค์กรอย่างมีธรรมาภิบาล

(2) แผนงานอุตสาหกรรมและการโยธา

ที่	โครงการ	วัตถุประสงค์	เป้าหมาย (ผลผลิตของโครงการ)	งบประมาณ					ตัวชี้วัด (KPI)	ผลที่คาดว่าจะได้รับ	หน่วยงาน รับผิดชอบ หลัก
				2566 (บาท)	2567 (บาท)	2568 (บาท)	2569 (บาท)	2570 (บาท)			
33	โครงการซ่อมแซมอาคารสำนักงาน	เพื่อซ่อมแซมหลังคา, ฝ้าเพดาน, ทาสี ระบบไฟฟ้า ห้องน้ำ ให้อยู่ในสภาพพร้อมใช้งาน	ซ่อมแซมอาคารสำนักงาน ให้อยู่ในสภาพพร้อมใช้งาน				500,000		อาคารสำนักงาน ได้รับการซ่อมแซม ให้อยู่ในสภาพใช้ การได้ดี	อาคารสำนักงานมีความมั่นคงพร้อมใช้งานเพื่อบุคลากรและประชาชน	สำนักปลัด
34	โครงการปรับปรุงทาสีอาคารเรียน ศูนย์อบรมเด็กก่อนเกณฑ์วัดโคกทราย	เพื่อความแข็งแรง คงทน และสวยงาม	ทาสีอาคารเรียน ศูนย์อบรมเด็กก่อนเกณฑ์วัดโคกทราย จำนวน 1 แห่ง				300,000		อาคารเรียน ศูนย์อบรมเด็กก่อนเกณฑ์วัดโคกทราย ได้รับการทาสี สวยงาม	อาคารเรียน ศูนย์อบรมเด็กก่อนเกณฑ์วัดโคกทราย แข็งแรง คงทน และสวยงามดูดีแก่ผู้พบเห็น	กองการศึกษา
35	โครงการก่อสร้างศาลาที่พักผู้ปกครองและบอร์ดประชาสัมพันธ์ศูนย์อบรมเด็กก่อนเกณฑ์วัดโคกทราย	เพื่อให้ผู้ปกครองมีที่พัก ระหว่างรอรับ-ส่งเด็ก ปฐมวัย และมีโอกาส แลกเปลี่ยนเรียนรู้ซึ่งกัน และกัน	ก่อสร้างศาลาที่พักผู้ปกครองและบอร์ดประชาสัมพันธ์ศูนย์อบรมเด็กก่อนเกณฑ์วัดโคกทราย จำนวน 1 แห่ง				100,000		ศาลาที่พักผู้ปกครองและบอร์ดประชาสัมพันธ์ศูนย์อบรมเด็กก่อนเกณฑ์วัดโคกทราย ก่อสร้างแล้วเสร็จ	ผู้ปกครองมีที่พัก ระหว่างรอรับ-ส่งเด็ก ปฐมวัย และมีที่ได้รับความทราบข่าวสาร	กองการศึกษา

7. ยุทธศาสตร์การพัฒนาประสิทธิภาพการบริหารจัดการองค์การปกครองส่วนท้องถิ่น

แบบ ผ.02

7.1 กลยุทธ์พัฒนาระบบบริการและบริหารจัดการองค์การอย่างมีธรรมาภิบาล

(2) แผนงานอุตสาหกรรมและการโยธา

ที่	โครงการ	วัตถุประสงค์	เป้าหมาย (ผลผลิตของโครงการ)	งบประมาณ					ตัวชี้วัด (KPI)	ผลที่คาดว่าจะได้รับ	หน่วยงาน รับผิดชอบ หลัก
				2566 (บาท)	2567 (บาท)	2568 (บาท)	2569 (บาท)	2570 (บาท)			
36	โครงการก่อสร้าง ห้องน้ำบริเวณลาน กีฬาสนามฟุตบอล บ้านควนหินแทน หมู่ที่ 9	เพื่ออำนวยความสะดวก ให้กับประชาชนให้มี ห้องน้ำที่สะอาดถูก สุขลักษณะ	ก่อสร้างห้องน้ำบริเวณ ลานกีฬาสนามฟุตบอล บ้านควนหินแทน หมู่ที่ 9 ตามแบบแปลนที่ อบต. กำหนด					360,000	ความพึงพอใจของ ประชาชน ร้อยละ 80	ประชาชนมีห้องน้ำ ห้องน้ำที่สะอาดถูก สุขลักษณะ	กองการศึกษา
	รวม 36 โครงการ			3,058,000	7,140,000	1,930,000	900,000	360,000			

7. ยุทธศาสตร์การพัฒนาประสิทธิภาพการบริหารจัดการองค์การปกครองส่วนท้องถิ่น

7.2 กลยุทธ์ส่งเสริมสนับสนุนการมีส่วนร่วมของประชาชนในการพัฒนาท้องถิ่น

(1) แผนงานบริหารทั่วไป

ที่	โครงการ	วัตถุประสงค์	เป้าหมาย (ผลผลิตของโครงการ)	งบประมาณ					ตัวชี้วัด (KPI)	ผลที่คาดว่าจะได้รับ	หน่วยงาน รับผิดชอบ หลัก
				2566 (บาท)	2567 (บาท)	2568 (บาท)	2569 (บาท)	2570 (บาท)			
1	โครงการจัดการเลือกตั้งท้องถิ่น	เพื่อส่งเสริมการปกครองในระบอบประชาธิปไตยอันมีพระมหากษัตริย์เป็นประมุข	จัดการเลือกตั้งท้องถิ่น	200,000	200,000	200,000	500,000	500,000	การจัดการเลือกตั้งนายก อบต.และสมาชิกสภา อบต.	มีผู้บริหาร อบต.และสมาชิกสภา อบต.ที่มาจากการเลือกตั้งของประชาชน	สำนักปลัด
2	โครงการจัดทำประชาคมหมู่บ้านและประชาคมระดับตำบล	เพื่อส่งเสริมการมีส่วนร่วมของประชาชนในการบริหารจัดการท้องถิ่นของตนเอง	จัดทำประชาคมระดับหมู่บ้านและระดับตำบล	40,000	40,000	40,000	40,000	40,000	ร้อยละ60ของผู้เข้าร่วมประชาคมตามสัดส่วนการจัดทำประชาคมแต่ละระดับ	ประชาชนมีส่วนร่วมในการบริหารจัดการท้องถิ่นของตนเอง	สำนักปลัด
	รวม 2 โครงการ			240,000	240,000	240,000	540,000	540,000			

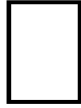
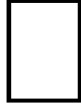

แบบ ผ.02/1

รายละเอียดโครงการพัฒนาที่นำมาจากแผนพัฒนาหมู่บ้าน

รายละเอียดโครงการพัฒนา
ที่นำมาจากแผนพัฒนาหมู่บ้าน/แผนชุมชน
แผนพัฒนาท้องถิ่น(พ.ศ. 2566 – 2570) ฉบับทบทวน ครั้งที่ 1/2566
องค์การบริหารส่วนตำบลโคกทราย อำเภอป่าบอน จังหวัดพัทลุง

ก.ยุทธศาสตร์ชาติ 20 ปี ยุทธศาสตร์ที่ 1 ด้านความมั่นคง

ข.แผนพัฒนาเศรษฐกิจและสังคมแห่งชาติ ฉบับที่ 13 หมายเหตุที่ 8 ไทยมีพื้นที่และเมืองอัจฉริยะที่น่าอยู่ ปลอดภัย เดิมโตได้อย่างยั่งยืน

ค. Sustainable Development Goal : SDGs เป้าหมายที่ 16 : ส่งเสริมสังคมที่สงบสุขและครอบคลุมเพื่อการพัฒนาที่ยั่งยืน ให้ทุกคนเข้าถึงความยุติธรรมและสร้างสถาบันที่มีประสิทธิภาพรับผิดชอบและครอบคลุมในทุกระดับ

ง.ยุทธศาสตร์จังหวัดที่ 3 การพัฒนาคุณภาพ สังคมแห่งโอกาสเอื้ออาทร อยู่เย็นเป็นสุข และความเสมอภาค

จ.ยุทธศาสตร์การพัฒนาขององค์กรปกครองส่วนท้องถิ่นในเขตจังหวัด ที่ 1 การเสริมสร้างความมั่นคง

1.ยุทธศาสตร์การเสริมสร้างความมั่นคง

1.1 กลยุทธ์สร้างความมั่นคง ปลอดภัย ในชีวิตและทรัพย์สินของประชาชน

(1) แผนงานอุตสาหกรรมและการโยธา

ที่	โครงการ	วัตถุประสงค์	เป้าหมาย (ผลผลิตของโครงการ)	งบประมาณ					ตัวชี้วัด (KPI)	ผลที่คาดว่าจะ ได้รับ	หน่วยงาน รับผิดชอบ หลัก
				2566 (บาท)	2567 (บาท)	2568 (บาท)	2569 (บาท)	2570 (บาท)			
1	โครงการติดตั้งป้าย กระຈกค้กัมณ หมู่ที่ 6	เพื่อแจ้งเตือนประชาชน ให้เกิดความระมัดระวัง ในการเดินทาง	ติดตั้งป้ายกระຈกค้กัมณ จำนวน 1 ป้าย	5,000	5,000	5,000	5,000	5,000	การเกิดอุบัติเหตุลดลง	ประชาชนได้รับ ความสะดวก ปลอดภัยในการ เดินทาง	สำนักปลัด

1.ยุทธศาสตร์การเสริมสร้างความมั่นคง

1.1 กลยุทธ์สร้างความมั่นคง ปลอดภัย ในชีวิตและทรัพย์สินของประชาชน

(1) แผนงานอุตสาหกรรมและการโยธา

ที่	โครงการ	วัตถุประสงค์	เป้าหมาย (ผลผลิตของโครงการ)	งบประมาณ					ตัวชี้วัด (KPI)	ผลที่คาดว่าจะได้รับ	หน่วยงาน รับผิดชอบ หลัก
				2566 (บาท)	2567 (บาท)	2568 (บาท)	2569 (บาท)	2570 (บาท)			
2	โครงการติดตั้งป้าย ชะลอความเร็วหน้า โรงเรียนวัดควนเพ็ง หมู่ ที่ 6	เพื่อแจ้งเตือนประชาชน ให้เกิดความระมัดระวัง ในการเดินทาง	ติดตั้งป้ายชะลอความเร็ว จำนวน 1 ป้าย	5,000	5,000	5,000	5,000	5,000	การเกิดอุบัติเหตุ ลดลง	ประชาชนได้รับความ สะดวก ปลอดภัยใน การเดินทาง	สำนักปลัด
3	โครงการติดตั้งป้ายเตือน ภัยจราจร หมู่ที่ 8	เพื่อแจ้งเตือนประชาชน ให้เกิดความระมัดระวัง ในการเดินทาง	ติดตั้งป้ายเตือนภัยจราจร จำนวน 1 ป้าย	5,000	5,000	5,000	5,000	5,000	การเกิดอุบัติเหตุ ลดลง	ประชาชนได้รับความ สะดวก ปลอดภัยใน การเดินทาง	สำนักปลัด
4	โครงการติดตั้งป้ายเตือน ภัยจราจร หมู่ที่ 9	เพื่อแจ้งเตือนประชาชน ให้เกิดความระมัดระวัง ในการเดินทาง	ติดตั้งป้ายเตือนภัยจราจร จำนวน 1 ป้าย	5,000	5,000	5,000	5,000	5,000	การเกิดอุบัติเหตุ ลดลง	ประชาชนได้รับความ สะดวก ปลอดภัยใน การเดินทาง	สำนักปลัด
	รวม 4 โครงการ	-	-	20,000	20,000	20,000	20,000	20,000			

รายละเอียดโครงการพัฒนา
ที่นำมาจากแผนพัฒนาหมู่บ้านและแผนพัฒนาชุมชน
แผนพัฒนาท้องถิ่น(พ.ศ. 2566 – 2570) ฉบับทบทวน ครั้งที่ 1/2566
องค์การบริหารส่วนตำบลโคกทราย อำเภอป่าบอน จังหวัดพัทลุง

ก.ยุทธศาสตร์ชาติ 20 ปี ยุทธศาสตร์ที่ 2 ด้านการสร้างความสามารถในการแข่งขัน

ข.แผนพัฒนาเศรษฐกิจและสังคมแห่งชาติ ฉบับที่ 13 หมายเหตุที่ 8 ไทยมีพื้นที่และเมืองอัจฉริยะที่น่าอยู่ ปลอดภัย เติบโตได้อย่างยั่งยืน

ค. Sustainable Development Goal : SDGs เป้าหมายที่ 9 : สร้างโครงสร้างพื้นฐานที่มีความทนทาน ส่งเสริมการพัฒนาอุตสาหกรรมที่ครอบคลุมและยั่งยืน และส่งเสริมนวัตกรรม
 ง.ยุทธศาสตร์จังหวัดที่ 5 การพัฒนาโครงสร้างพื้นฐาน การคมนาคมและโลจิสติกส์ และการบริหารจัดการบ้านเมืองที่น่าอยู่และทันสมัย เชื่อมโยงภาคใต้ฝั่งอ่าวไทย ภาคใต้ฝั่งอันดามัน
 จังหวัดชายแดนใต้ และอาเซียนตอนใต้

จ.ยุทธศาสตร์การพัฒนาขององค์กรปกครองส่วนท้องถิ่นในเขตจังหวัด ที่ 2 การพัฒนาโครงสร้างพื้นฐาน และระบบโลจิสติกส์

2.ยุทธศาสตร์การพัฒนาโครงสร้างพื้นฐาน และระบบโลจิสติกส์

2.1 กลยุทธ์พัฒนาและปรับปรุงโครงสร้างพื้นฐานระบบสาธารณูปโภคและสาธารณูปการ ให้มีมาตรฐาน

(1) แผนงานอุตสาหกรรมและการโยธา

ที่	โครงการ	วัตถุประสงค์	เป้าหมาย (ผลผลิตของโครงการ)	งบประมาณ					ตัวชี้วัด (KPI)	ผลที่คาดว่าจะได้รับ	หน่วยงาน รับผิดชอบ หลัก
				2566 (บาท)	2567 (บาท)	2568 (บาท)	2569 (บาท)	2570 (บาท)			
1	โครงการก่อสร้างถนนคอนกรีตเสริมเหล็ก รหัสทางหลวงท้องถิ่น พท.ถ.54-101 สายชายหาว-ควนปอม หมู่ที่ 8	เพื่อความสะดวกในการสัญจรและการขนส่งสินค้าทางการเกษตรของประชาชน	ก่อสร้างถนนคอนกรีตเสริมเหล็ก สายชายหาว-ควนปอม กว้าง 4 เมตร ยาว 500 เมตร	1,500,000					ความพึงพอใจของประชาชน ร้อยละ80	ประชาชนได้รับความสะดวกในการสัญจรและการขนส่งสินค้าทางการเกษตร	กองช่าง

2.ยุทธศาสตร์การพัฒนาโครงสร้างพื้นฐาน และระบบโลจิสติกส์

2.1 กลยุทธ์พัฒนาและปรับปรุงโครงสร้างพื้นฐานระบบสาธารณสุขภูมิภาคและสาธารณสุขการ ให้มีมาตรฐาน

(1) แผนงานอุตสาหกรรมและการโยธา

ที่	โครงการ	วัตถุประสงค์	เป้าหมาย (ผลผลิตของโครงการ)	งบประมาณ					ตัวชี้วัด (KPI)	ผลที่คาดว่าจะได้รับ	หน่วยงาน รับผิดชอบ หลัก
				2566 (บาท)	2567 (บาท)	2568 (บาท)	2569 (บาท)	2570 (บาท)			
2	โครงการขยายเขตไฟฟ้า สาธารณะพร้อมติดตั้งโคม ไฟฟ้าบริเวณถนนสายหลัก 15-แหลมเคียนหมู่ที่ 3	เพื่อให้ประชาชนมีความ ปลอดภัยในชีวิตและ ทรัพย์สิน	ขยายเขตไฟฟ้าสาธารณะ พร้อมติดตั้งโคมไฟฟ้า บริเวณถนนสายหลัก15- แหลมเคียนหมู่ที่ 3	100,000	100,000	100,000	100,000	100,000	ความพึงพอใจของ ประชาชน ร้อยละ80	ประชาชนมีความ ปลอดภัยในชีวิตและ ทรัพย์สิน	กองช่าง
3	โครงการปรับปรุงถนน พร้อมวางท่อปลอก 1 จุด ซอยบ้านนายแก้ว หมู่ที่ 9	เพื่อความสะดวกในการ สัญจรและการขนส่ง สินค้าทางการเกษตร ของประชาชน	ปรับปรุงถนนซอยบ้านนาย แก้ว กว้าง 4 เมตร ยาว 800 เมตร พร้อมท่อปลอก 1 จุด	300,000	300,000	300,000	300,000	300,000	ความพึงพอใจของ ประชาชน ร้อยละ80	ประชาชนได้รับความ สะดวกในการสัญจร และการขนส่งสินค้า ทางการเกษตร	กองช่าง
4	โครงการซ่อมสร้างถนน สายบ้านนายจาร์ึก หมู่ที่ 9	เพื่อความสะดวกในการ สัญจรและการขนส่ง สินค้าทางการเกษตร ของประชาชน	ซ่อมสร้างถนนสายบ้าน นายจาร์ึก หมู่ที่ 9 กว้าง 4 เมตร ยาว 800 เมตร	500,000	500,000	500,000	500,000	500,000	ความพึงพอใจของ ประชาชน ร้อยละ80	ประชาชนได้รับความ สะดวกในการสัญจร และการขนส่งสินค้า ทางการเกษตร	กองช่าง
5	โครงการซ่อมสร้างถนน ลูกรังซอยผลอุทิศ หมู่ที่ 9	เพื่อความสะดวกในการ สัญจรและการขนส่ง สินค้าทางการเกษตร ของประชาชน	โครงการซ่อมสร้างถนน ลูกรังซอยผลอุทิศ หมู่ที่ 9 กว้าง 4 เมตร ยาว 1,000 เมตร	500,000	500,000	500,000	500,000	500,000	ความพึงพอใจของ ประชาชน ร้อยละ80	ประชาชนได้รับความ สะดวกในการสัญจร และการขนส่งสินค้า ทางการเกษตร	กองช่าง

2.ยุทธศาสตร์การพัฒนาโครงสร้างพื้นฐาน และระบบโลจิสติกส์

2.1 กลยุทธ์พัฒนาและปรับปรุงโครงสร้างพื้นฐานระบบสาธารณสุขปโภคและสาธารณสุขการ ให้มีมาตรฐาน

(1) แผนงานอุตสาหกรรมและการโยธา

ที่	โครงการ	วัตถุประสงค์	เป้าหมาย (ผลผลิตของโครงการ)	งบประมาณ					ตัวชี้วัด (KPI)	ผลที่คาดว่าจะได้รับ	หน่วยงาน รับผิดชอบ หลัก
				2566 (บาท)	2567 (บาท)	2568 (บาท)	2569 (บาท)	2570 (บาท)			
6	โครงการซ่อมสร้างถนนสายบ้านลุงลำ-สายบ้านทับชุมเห็ด หมู่ที่ 9 กว้าง 4 เมตร ยาว2,000 เมตร	เพื่อความสะดวกในการสัญจรและการขนส่งสินค้าทางการเกษตรของประชาชน	ซ่อมสร้างถนนสายบ้านลุงลำ-สายบ้านทับชุมเห็ด หมู่ที่ 9 กว้าง 4 เมตร ยาว2,000 เมตร	500,000	500,000	500,000	500,000	500,000	ความพึงพอใจของประชาชน ร้อยละ80	ประชาชนได้รับความสะดวกในการสัญจรและการขนส่งสินค้าทางการเกษตร	กองช่าง
7	โครงการซ่อมสร้างถนนสายสามแยกบ้านนางย่อม-กลุ่มอุทิศ 2 หมู่ที่ 9	เพื่อความสะดวกในการสัญจรและการขนส่งสินค้าทางการเกษตรของประชาชน	ซ่อมสร้างถนนสายสามแยกบ้านนางย่อม-กลุ่มอุทิศ 2 หมู่ที่ 9 กว้าง 4 เมตร ยาว 1,500 เมตร	500,000	500,000	500,000	500,000	500,000	ความพึงพอใจของประชาชน ร้อยละ80	ประชาชนได้รับความสะดวกในการสัญจรและการขนส่งสินค้าทางการเกษตร	กองช่าง
8	โครงการซ่อมสร้างถนนสายซอยบ้านนายเจริญ-บ้านนายกลุ่ม หมู่ที่ 9	เพื่อความสะดวกในการสัญจรและการขนส่งสินค้าทางการเกษตรของประชาชน	ซ่อมสร้างถนนสายซอยบ้านนายเจริญ-บ้านนายกลุ่ม หมู่ที่ 9 กว้าง 4 เมตร ยาว 300 เมตร	500,000	500,000	500,000	500,000	500,000	ความพึงพอใจของประชาชน ร้อยละ80	ประชาชนได้รับความสะดวกในการสัญจรและการขนส่งสินค้าทางการเกษตร	กองช่าง
9	โครงการซ่อมแซมถนนสายครัวลำไย-หนองหรั่ง หมู่ที่ 9	เพื่อความสะดวกในการสัญจรและการขนส่งสินค้าทางการเกษตรของประชาชน	ซ่อมแซมถนนสายครัวลำไย-หนองหรั่ง หมู่ที่ 9 กว้าง 4 เมตร ยาว 1,500 เมตร	500,000	500,000	500,000	500,000	500,000	ความพึงพอใจของประชาชน ร้อยละ80	ประชาชนได้รับความสะดวกในการสัญจรและการขนส่งสินค้าทางการเกษตร	กองช่าง

2.ยุทธศาสตร์การพัฒนาโครงสร้างพื้นฐาน และระบบโลจิสติกส์

แบบ ผ.02/1

2.1 กลยุทธ์พัฒนาและปรับปรุงโครงสร้างพื้นฐานระบบสาธารณูปโภคและสาธารณูปการ ให้มีมาตรฐาน

(1) แผนงานอุตสาหกรรมและการโยธา

ที่	โครงการ	วัตถุประสงค์	เป้าหมาย (ผลผลิตของ โครงการ)	งบประมาณ					ตัวชี้วัด (KPI)	ผลที่คาดว่าจะได้รับ	หน่วยงาน รับผิดชอบ หลัก
				2566 (บาท)	2567 (บาท)	2568 (บาท)	2569 (บาท)	2570 (บาท)			
10	โครงการซ่อมแซมถนนเกาะคอก-หนองสาย หมู่ที่ 9	เพื่อความสะดวกในการสัญจรและการขนส่งสินค้าทางการเกษตรของประชาชน	ซ่อมแซมถนนเกาะคอก-หนองสาย หมู่ที่ 9 กว้าง 4 เมตร ยาว 1,000 เมตร	500,000	500,000	500,000	500,000	500,000	ความพึงพอใจของประชาชน ร้อยละ80	ประชาชนได้รับความสะดวกในการสัญจรและการขนส่งสินค้าทางการเกษตร	กองช่าง
11	โครงการซ่อมสร้างถนนสายเกาะยวนนง-หนองหรั่ง หมู่ที่ 9	เพื่อความสะดวกในการสัญจรและการขนส่งสินค้าทางการเกษตรของประชาชน	ซ่อมสร้างถนนสายเกาะยวนนง-หนองหรั่ง หมู่ที่ 9 กว้าง 4 เมตร ยาว 1,500 เมตร	300,000	300,000	300,000	300,000	300,000	ความพึงพอใจของประชาชน ร้อยละ80	ประชาชนได้รับความสะดวกในการสัญจรและการขนส่งสินค้าทางการเกษตร	กองช่าง
12	โครงการปรับปรุงถนนลูกรังสายกุ๊ยกัย-ควนเทา หมู่ที่ 10	เพื่อความสะดวกในการสัญจรและการขนส่งสินค้าทางการเกษตรของประชาชน	ซ่อมแซมถนนลูกรังสายกุ๊ยกัย-ควนเทา หมู่ที่ 10 กว้าง 4 เมตร ยาว 2,000 เมตร	250,000	250,000	250,000	250,000	250,000	ความพึงพอใจของประชาชน ร้อยละ80	ประชาชนได้รับความสะดวกในการสัญจรและการขนส่งสินค้าทางการเกษตร	กองช่าง
13	โครงการปรับปรุงถนนลูกรังสายหนองผักนึ่ง-เกาะเคียม หมู่ที่ 10	เพื่อความสะดวกในการสัญจรและการขนส่งสินค้าทางการเกษตรของประชาชน	ปรับปรุงถนนลูกรังสายหนองผักนึ่ง-เกาะเคียม หมู่ที่ 10 กว้าง 4 เมตร ยาว 200 เมตร	300,000	300,000	300,000	300,000	300,000	ความพึงพอใจของประชาชน ร้อยละ80	ประชาชนได้รับความสะดวกในการสัญจรและการขนส่งสินค้าทางการเกษตร	กองช่าง
	รวม 13 โครงการ	-	-	6,250,000	4,750,000	4,750,000	4,750,000	4,750,000	-	-	-

รายละเอียดโครงการพัฒนา
ที่นำมาจากแผนพัฒนาหมู่บ้านและแผนพัฒนาชุมชน
แผนพัฒนาท้องถิ่น(พ.ศ. 2566 – 2570) ฉบับทบทวน ครั้งที่ 1/2566
องค์การบริหารส่วนตำบลโคกทราย อำเภอป่าบอน จังหวัดพัทลุง

ก.ยุทธศาสตร์ชาติ 20 ปี ยุทธศาสตร์ชาติ ที่ 5 ด้านการสร้างการเติบโตบนคุณภาพชีวิตที่เป็นมิตรสิ่งแวดล้อม

ข.แผนพัฒนาเศรษฐกิจและสังคมแห่งชาติ ฉบับที่ 13 หมายความว่าที่ 1 ไทยเป็นประเทศชั้นนำด้านสินค้าเกษตรและเกษตรแปรรูปมูลค่าสูง

ค.Sustainable Development Goal : SDGs เป้าหมายที่ 6 : สร้างหลักประกันว่าจะมีการจัดให้มีน้ำและสุขอนามัยสำหรับทุกคนและมีการบริหารจัดการที่ยั่งยืน

ง.ยุทธศาสตร์จังหวัดที่ 1 การพัฒนาเศรษฐกิจมูลค่าสูงที่ยั่งยืนจากฐานการเกษตรอุตสาหกรรมต่อเนื่องจากการเกษตร และผลิตภัณฑ์ชุมชนและท้องถิ่น

จ.ยุทธศาสตร์การพัฒนาขององค์กรปกครองส่วนท้องถิ่นในเขตจังหวัด ที่ 3 การสร้างความเข้มแข็งภาคเกษตรและระบบเศรษฐกิจ

3.ยุทธศาสตร์การสร้างความเข้มแข็งภาคเกษตรและระบบเศรษฐกิจ

3.1 กลยุทธ์ก่อสร้างและบำรุงรักษาแหล่งน้ำเพื่อการเกษตร

(1) แผนงานการเกษตร

ที่	โครงการ	วัตถุประสงค์	เป้าหมาย (ผลผลิตของ โครงการ)	งบประมาณ					ตัวชี้วัด (KPI)	ผลที่คาดว่าจะได้รับ	หน่วยงาน รับผิดชอบ หลัก
				2566 (บาท)	2567 (บาท)	2568 (บาท)	2569 (บาท)	2570 (บาท)			
1	โครงการขุดลอกคูระบาย น้ำบริเวณแยกโรงเรียน บ้านควนเพ็ง-คลอง ท่าหรั่ง หมู่ที่ 6	เพื่อให้เกษตรกรมีน้ำไว้ ใช้ในการประกอบอาชีพ เกษตรกรรม เพิ่ม ผลผลิตทางการเกษตร	ขุดลอกคูระบายน้ำ บริเวณแยกโรงเรียน ควนเพ็ง-คลองท่าหรั่ง หมู่ที่ 6	200,000	200,000	200,000	200,000	200,000	ประชาชนมีน้ำเพื่อ การเกษตรเพิ่มขึ้น ร้อยละ 60	เกษตรกรมีน้ำไว้ใช้ใน การประกอบอาชีพ เกษตรกรรม	กองช่าง

3.ยุทธศาสตร์การสร้างความเข้มแข็งภาคเกษตรและระบบเศรษฐกิจ

3.1 กลยุทธ์ก่อสร้างและบำรุงรักษาแหล่งน้ำเพื่อการเกษตร

(1) แผนงานการเกษตร

ที่	โครงการ	วัตถุประสงค์	เป้าหมาย (ผลผลิตของโครงการ)	งบประมาณ					ตัวชี้วัด (KPI)	ผลที่คาดว่าจะได้รับ	หน่วยงาน รับผิดชอบ หลัก
				2566 (บาท)	2567 (บาท)	2568 (บาท)	2569 (บาท)	2570 (บาท)			
2	โครงการขุดลอกเหมือง สายหนักซอย-หนอง รำคาญ หมู่ที่ 10 กว้าง 2 เมตร ยาว 600 เมตร	เพื่อให้เกษตรกรมีน้ำไว้ ใช้ในการประกอบอาชีพ เกษตรกรรม เพิ่ม ผลผลิตทางการเกษตร	ขุดลอกเหมืองสายหนัก ซอย-หนองรำคาญ หมู่ที่ 10 กว้าง 2 เมตร ยาว 600 เมตร	150,000	150,000	150,000	150,000	150,000	ประชาชนมีน้ำเพื่อ การเกษตรเพิ่มขึ้น ร้อยละ 60	เกษตรกรมีน้ำไว้ใน การประกอบอาชีพ เกษตรกรรม	กองช่าง
3	โครงการขุดลอกห้วย เหมืองหาร-หนักซอย หมู่ที่ 10 กว้าง 3 เมตร ยาว 1,300 เมตร	เพื่อให้เกษตรกรมีน้ำไว้ ใช้ในการประกอบอาชีพ เกษตรกรรม เพิ่ม ผลผลิตทางการเกษตร	ขุดลอกห้วยเหมืองหาร- หนักซอย หมู่ที่ 10 กว้าง 3 เมตร ยาว 1,300 เมตร	300,000	300,000	300,000	300,000	300,000	ประชาชนมีน้ำเพื่อ การเกษตรเพิ่มขึ้น ร้อยละ 60	เกษตรกรมีน้ำไว้ใน การประกอบอาชีพ เกษตรกรรม	กองช่าง
	รวม 3 โครงการ	-	-	650,000	650,000	650,000	650,000	650,000			

รายละเอียดโครงการพัฒนา
ที่นำมาจากแผนพัฒนาหมู่บ้านและแผนชุมชน
แผนพัฒนาท้องถิ่น(พ.ศ. 2566 – 2570) ฉบับทบทวน ครั้งที่ 1/2566
องค์การบริหารส่วนตำบลโคกทราย อำเภอป่าบอน จังหวัดพัทลุง

ก.ยุทธศาสตร์ชาติ 20 ปี ยุทธศาสตร์ชาติ ที่ 4 ด้านการสร้างโอกาสความเสมอภาคและเท่าเทียมกันทางสังคม

ข.แผนพัฒนาเศรษฐกิจและสังคมแห่งชาติ ฉบับที่ 13 หมายความว่าที่ 12 ไทยมีกำลังคนสมรรถนะสูง มุ่งเรียนรู้อย่างต่อเนื่อง ตอบโจทย์การพัฒนาแห่งอนาคต

ค. Sustainable Development Goal : SDGs เป้าหมายที่ 4 : สร้างหลักประกันว่าทุกคนมีการศึกษาที่มีคุณภาพอย่างครอบคลุมและเท่าเทียม และสนับสนุนโอกาสในการเรียนรู้ตลอดชีวิต

ง.ยุทธศาสตร์จังหวัดที่ 3 การพัฒนาคุณภาพ สังคมแห่งโอกาสเอื้ออาทร อยู่เย็นเป็นสุข และความเสมอภาค

จ.ยุทธศาสตร์การพัฒนาขององค์กรปกครองส่วนท้องถิ่นในเขตจังหวัด ที่ 5 การพัฒนาและเสริมสร้างศักยภาพทรัพยากรมนุษย์

4. ยุทธศาสตร์การพัฒนาและเสริมสร้างศักยภาพทรัพยากรมนุษย์

4.1 กลยุทธ์พัฒนาคุณภาพชีวิต เด็ก เยาวชน สตรี ผู้สูงอายุ ผู้พิการ และผู้ด้อยโอกาส

(1) แผนงานสร้างความเข้มแข็งของชุมชน

ที่	โครงการ	วัตถุประสงค์	เป้าหมาย (ผลผลิตของโครงการ)	งบประมาณ					ตัวชี้วัด (KPI)	ผลที่คาดว่าจะได้รับ	หน่วยงาน รับผิดชอบ หลัก
				2566 (บาท)	2567 (บาท)	2568 (บาท)	2569 (บาท)	2570 (บาท)			
1	โครงการฝึกอบรมอาชีพ แก่ประชาชนหมู่ที่ 8	เพื่อเสริมสร้างอาชีพ ให้แก่ประชาชนใน ตำบล	ฝึกอบรมอาชีพให้แก่ ประชาชน	50,000	50,000	50,000	50,000	50,000	ความพึงพอใจของ ผู้เข้าร่วมกิจกรรม ร้อยละ 80	ประชาชนมีความรู้ นำไปประกอบอาชีพ ให้มีความเป็นอยู่ที่ดี ขึ้น	สำนักปลัด

4. ยุทธศาสตร์การพัฒนาและเสริมสร้างศักยภาพทรัพยากรมนุษย์

4.1 กลยุทธ์พัฒนาคุณภาพชีวิต เด็ก เยาวชน สตรี ผู้สูงอายุ ผู้พิการ และผู้ด้อยโอกาส

(1) แผนงานสร้างความเข้มแข็งของชุมชน

ที่	โครงการ	วัตถุประสงค์	เป้าหมาย (ผลผลิตของโครงการ)	งบประมาณ					ตัวชี้วัด (KPI)	ผลที่คาดว่าจะได้รับ	หน่วยงาน รับผิดชอบ หลัก
				2566 (บาท)	2567 (บาท)	2568 (บาท)	2569 (บาท)	2570 (บาท)			
2	โครงการฝึกอบรมอาชีพแก่ประชาชนหมู่ที่ 9	เพื่อเสริมสร้างอาชีพให้แก่ประชาชนในตำบล	ฝึกอบรมอาชีพให้แก่ประชาชน	10,000	10,000	10,000	10,000	10,000	มีผู้เข้าร่วมอบรมไม่น้อยกว่าร้อยละ 80	ผู้เข้าร่วมอบรมได้รับความรู้และนำไปใช้ในชีวิตประจำวันได้	สำนักปลัด
3	โครงการรณรงค์การใช้ปุ๋ยหมักและปุ๋ยชีวภาพ หมู่ที่ 8	เพื่อสนับสนุนการทำเกษตรอินทรีย์	ฝึกอบรมให้ความรู้ในการทำปุ๋ยหมักและปุ๋ยชีวภาพให้แก่ประชาชน	10,000	10,000	10,000	10,000	10,000	ร้อยละของผู้เข้าร่วมโครงการสามารถนำความรู้ไปใช้ในการทำเกษตรอินทรีย์	ลดภาระค่าใช้จ่ายในการทำเกษตรกรรม	สำนักปลัด
4	โครงการรณรงค์การใช้ปุ๋ยหมักและปุ๋ยชีวภาพ หมู่ที่ 9	เพื่อสนับสนุนการทำเกษตรอินทรีย์	ฝึกอบรมให้ความรู้ในการทำปุ๋ยหมักและปุ๋ยชีวภาพให้แก่ประชาชน	10,000	10,000	10,000	10,000	10,000	ร้อยละของผู้เข้าร่วมโครงการสามารถนำความรู้ไปใช้ในการทำเกษตรอินทรีย์	ลดภาระค่าใช้จ่ายในการทำเกษตรกรรม	สำนักปลัด
5	โครงการรณรงค์การใช้ปุ๋ยหมักและปุ๋ยชีวภาพ หมู่ที่ 11	เพื่อสนับสนุนการทำเกษตรอินทรีย์	ฝึกอบรมให้ความรู้ในการทำปุ๋ยหมักและปุ๋ยชีวภาพให้แก่ประชาชน	10,000	10,000	10,000	10,000	10,000	ร้อยละของผู้เข้าร่วมโครงการสามารถนำความรู้ไปใช้ในการทำเกษตรอินทรีย์	ลดภาระค่าใช้จ่ายในการทำเกษตรกรรม	สำนักปลัด
	รวม 5 โครงการ			90,000	90,000	90,000	90,000	90,000			

4. ยุทธศาสตร์การพัฒนาและเสริมสร้างศักยภาพทรัพยากรมนุษย์

4.1 กลยุทธ์พัฒนาคุณภาพชีวิต เด็ก เยาวชน สตรี ผู้สูงอายุ ผู้พิการ และผู้ด้อยโอกาส

(2) แผนงานอุตสาหกรรมและการโยธา

ที่	โครงการ	วัตถุประสงค์	เป้าหมาย (ผลผลิตของโครงการ)	งบประมาณ					ตัวชี้วัด (KPI)	ผลที่คาดว่าจะได้รับ	หน่วยงาน รับผิดชอบ หลัก
				2566 (บาท)	2567 (บาท)	2568 (บาท)	2569 (บาท)	2570 (บาท)			
1	โครงการสร้างบ้านเอื้อ อาทร หมู่ที่ 1	สร้างโอกาสให้กับ ประชาชน ผู้ด้อยโอกาสให้มีที่ พักอาศัย	ก่อสร้างบ้านเอื้ออาทร หมู่ ที่ 1 จำนวน 1 หลัง	200,000	200,000	200,000	200,000	200,000	ความพึงพอใจของ ประชาชนร้อยละ 80	ยกระดับคุณภาพชีวิต ของประชาชนให้ดีขึ้น	สำนักปลัด
2	โครงการก่อสร้างตู้อบ พลังงานแสงอาทิตย์ หมู่ที่ 6	ส่งเสริมการใช้ พลังงานที่เป็นมิตร กับสิ่งแวดล้อม	ก่อสร้างตู้อบพลังงาน แสงอาทิตย์ ขนาด 8x6 เมตร หมู่ที่ 6	216,000					ความพึงพอใจของ ประชาชนร้อยละ 80	ประหยัดค่าใช้จ่าย ยกระดับคุณภาพชีวิต ของประชาชนให้ดีขึ้น	สำนักปลัด
	รวม 2 โครงการ	-	-	416,000	200,000	200,000	200,000	200,000			

รายละเอียดโครงการพัฒนา
ที่นำมาจากแผนพัฒนาหมู่บ้านและแผนชุมชน
แผนพัฒนาท้องถิ่น(พ.ศ. 2566 – 2570) ฉบับทบทวน ครั้งที่ 1/2566
องค์การบริหารส่วนตำบลโคกทราย อำเภอป่าบอน จังหวัดพัทลุง

ก.ยุทธศาสตร์ชาติ 20 ปี ยุทธศาสตร์ชาติ ที่ 5 ด้านการสร้างการเติบโตบนคุณภาพชีวิตที่เป็นมิตรสิ่งแวดล้อม

ข.แผนพัฒนาเศรษฐกิจและสังคมแห่งชาติ ฉบับที่ 13 หมายความว่า 11 ไทยสามารถลดความเสี่ยงและผลกระทบจากภัยธรรมชาติ และการเปลี่ยนแปลงสภาพภูมิอากาศ

ค. Sustainable Development Goal : SDGs เป้าหมายที่ 15 : ปกป้อง พื้นฟู และสนับสนุนการใช้ระบบนิเวศบนบกอย่างยั่งยืน จัดการป่าไม้อย่างยั่งยืนต่อสู้การกลายสภาพเป็นทะเลทราย หยุดการเสื่อมโทรมของที่ดินและฟื้นสภาพกลับมาใหม่ และหยุดการสูญเสียความหลากหลายทางชีวภาพ

ง.ยุทธศาสตร์จังหวัดที่ 4 การจัดการทรัพยากรธรรมชาติ เพื่อเป็นหลักประกันของการเติบโตบนคุณภาพชีวิตที่เป็นมิตรกับสิ่งแวดล้อมที่ยั่งยืน

จ.ยุทธศาสตร์การพัฒนาขององค์กรปกครองส่วนท้องถิ่นในเขตจังหวัด ที่ 7 การจัดการทรัพยากรธรรมชาติและสิ่งแวดล้อม

6. ยุทธศาสตร์การพัฒนาทรัพยากรธรรมชาติและสิ่งแวดล้อม

6.1 กลยุทธ์บริหารจัดการทรัพยากรธรรมชาติและสิ่งแวดล้อมและเพิ่มประสิทธิภาพการบริหารจัดการน้ำ อย่างยั่งยืน

(1) แผนงานอุตสาหกรรมและการโยธา

ที่	โครงการ	วัตถุประสงค์	เป้าหมาย (ผลผลิตของโครงการ)	งบประมาณ					ตัวชี้วัด (KPI)	ผลที่คาดว่าจะได้รับ	หน่วยงาน รับผิดชอบ หลัก
				2566 (บาท)	2567 (บาท)	2568 (บาท)	2569 (บาท)	2570 (บาท)			
1	โครงการก่อสร้างฝายน้ำล้นคลองหลงตาย หมู่ที่ 8	เพื่อให้มีน้ำใช้ในการทำการเกษตรและป้องกันน้ำท่วม	ก่อสร้างฝายน้ำล้นคลองหลงตาย หมู่ที่ 8 (ฝายแบบ มข.2527 ท 4-01) จำนวน 1 แห่ง	770,000					ความพึงพอใจของประชาชน ร้อยละ80	มีน้ำใช้ในการทำการเกษตร และช่วยระบายน้ำได้ดี	กองช่าง

6. ยุทธศาสตร์การพัฒนาทรัพยากรธรรมชาติและสิ่งแวดล้อม

6.1 กลยุทธ์บริหารจัดการทรัพยากรธรรมชาติและสิ่งแวดล้อมและเพิ่มประสิทธิภาพการบริหารจัดการน้ำ อย่างยั่งยืน

(1) แผนงานอุตสาหกรรมและการโยธา

ที่	โครงการ	วัตถุประสงค์	เป้าหมาย (ผลผลิตของโครงการ)	งบประมาณ					ตัวชี้วัด (KPI)	ผลที่คาดว่าจะ ได้รับ	หน่วยงาน รับผิดชอบ หลัก
				2566 (บาท)	2567 (บาท)	2568 (บาท)	2569 (บาท)	2570 (บาท)			
2	โครงการก่อสร้างฝายน้ำล้นหลุมพอคลองกันข้าวแห้ง หมู่ที่ 10	เพื่อให้มีน้ำใช้ในการทำการเกษตรและป้องกันน้ำท่วม	ก่อสร้างฝายน้ำล้นหลุมพอคลองกันข้าวแห้ง หมู่ที่ 10 (ฝายแบบ มข.2527 ท 4-01) จำนวน 1 แห่ง	770,000					ความพึงพอใจของประชาชน ร้อยละ80	มีน้ำใช้ในการทำการเกษตร และช่วยระบายน้ำได้ดี	กองช่าง
3	โครงการก่อสร้างอาคารธนาคารขยะ หมู่ที่ 9	เพื่อให้ประชาชนมีจิตสำนึกในการคัดแยกขยะ และรักษาสิ่งแวดล้อม	ก่อสร้างอาคารธนาคารขยะ หมู่ที่ 9 จำนวน 1 แห่ง	350,000					ความพึงพอใจของประชาชน ร้อยละ80	ช่วยลดปริมาณขยะ	สำนักปลัด
	รวม 3 โครงการ			1,890,000	-	-	-	-			

6. ยุทธศาสตร์การพัฒนาทรัพยากรธรรมชาติและสิ่งแวดล้อม

6.1 กลยุทธ์บริหารจัดการทรัพยากรธรรมชาติและสิ่งแวดล้อมและเพิ่มประสิทธิภาพการบริหารจัดการน้ำ อย่างยั่งยืน

(2) แผนงานการเกษตร

ที่	โครงการ	วัตถุประสงค์	เป้าหมาย (ผลผลิตของโครงการ)	งบประมาณ					ตัวชี้วัด (KPI)	ผลที่คาดว่าจะได้รับ	หน่วยงาน รับผิดชอบ หลัก
				2566 (บาท)	2567 (บาท)	2568 (บาท)	2569 (บาท)	2570 (บาท)			
1	โครงการอนุรักษ์พันธุ์สัตว์น้ำ หมู่ที่ 8	เพื่อเพิ่มผลผลิตพันธุ์ปลาและสัตว์น้ำจืดของไทยในแหล่งน้ำธรรมชาติ	ปล่อยพันธุ์ปลาและสัตว์น้ำในแหล่งน้ำ	5,000	-	-	-	-	ร้อยละของจำนวนสัตว์น้ำเพิ่มขึ้น	มีการปล่อยพันธุ์ปลาเพื่ออนุรักษ์พันธุ์ปลา	สำนักปลัด
2	โครงการปลูกหญ้าแฝก หมู่ที่ 8	เพื่อเป็นการป้องกันการพังทลายของดิน	ปลูกหญ้าแฝก บริเวณพื้นที่ หมู่ที่ 8	50,000	50,000	50,000	50,000	50,000	เพิ่มพื้นที่หญ้าแฝก ร้อยละ 60	ลดการพังทลายของดิน	สำนักปลัด
3	โครงการปลูกหญ้าแฝก หมู่ที่ 9	เพื่อเป็นการป้องกันการพังทลายของดิน	ปลูกหญ้าแฝก บริเวณพื้นที่ หมู่ที่ 9	50,000	50,000	50,000	50,000	50,000	เพิ่มพื้นที่หญ้าแฝก ร้อยละ 60	ลดการพังทลายของดิน	สำนักปลัด
4	โครงการปลูกหญ้าแฝก หมู่ที่ 11	เพื่อเป็นการป้องกันการพังทลายของดิน	ปลูกหญ้าแฝก บริเวณพื้นที่ หมู่ที่ 11	50,000	50,000	50,000	50,000	50,000	เพิ่มพื้นที่หญ้าแฝก ร้อยละ 60	ลดการพังทลายของดิน	สำนักปลัด

6. ยุทธศาสตร์การพัฒนาทรัพยากรธรรมชาติและสิ่งแวดล้อม

6.1 กลยุทธ์บริหารจัดการทรัพยากรธรรมชาติและสิ่งแวดล้อมและเพิ่มประสิทธิภาพการบริหารจัดการน้ำ อย่างยั่งยืน

(2) แผนงานการเกษตร

ร.ก.	โครงการ	วัตถุประสงค์	เป้าหมาย (ผลผลิตของ โครงการ)	งบประมาณ					ตัวชี้วัด (KPI)	ผลที่คาดว่าจะ ได้รับ	หน่วยงาน รับผิดชอบ หลัก
				2566 (บาท)	2567 (บาท)	2568 (บาท)	2569 (บาท)	2570 (บาท)			
5	โครงการปรับปรุงภูมิทัศน์คลองเหมืองหาร หมู่ที่ 10	เพื่อปรับปรุงสภาพแวดล้อม และเพิ่มความสวยงาม	สร้างสถานที่ออกกำลังกาย บริเวณคลองเหมืองหาร หมู่ที่ 10	300,000	300,000	300,000	300,000	300,000	ความพึงพอใจของประชาชน ร้อยละ 80	ประชาชนมีสถานที่ออกกำลังกายที่เป็นธรรมชาติ	สำนักปลัด
6	โครงการรณรงค์การกำจัดแมลงวันจากฟาร์มไก่	เพื่อป้องกันและกำจัดแมลงวัน	จัดฝึกอบรมให้ความรู้ การกำจัดแมลงวันโดยลดการใช้สารเคมี หมู่ที่ 2,7,8,9	10,000	10,000	10,000	10,000	10,000	จำนวนแมลงวันลดลงร้อยละ 60	ควบคุมการขยายพันธุ์ของแมลงวัน	สำนักปลัด
	รวม 6 โครงการ	-	-	465,000	460,000	460,000	460,000	460,000	-	-	-

รายละเอียดโครงการพัฒนา

แบบ ผ.02/1

ที่นำมาจากแผนพัฒนาหมู่บ้านและแผนชุมชน
แผนพัฒนาท้องถิ่น(พ.ศ. 2566 – 2570) ฉบับทบทวน ครั้งที่ 1/2566
องค์การบริหารส่วนตำบลโคกทราย อำเภอป่าบอน จังหวัดพัทลุง

- ก.ยุทธศาสตร์ชาติ 20 ปี ยุทธศาสตร์ชาติ ที่ 6 ด้านปรับสมดุลและพัฒนากระบวนการบริหารจัดการภาครัฐ
- ข.แผนพัฒนาเศรษฐกิจและสังคมแห่งชาติ ฉบับที่ 13 หมายความว่า 13 ไทยมีภาครัฐที่ทันสมัย มีประสิทธิภาพ และตอบโจทย์ประชาชน
- ค. Sustainable Development Goal : SDGs เป้าหมายที่ 16 : ส่งเสริมสังคมที่สงบสุขและครอบคลุมเพื่อการพัฒนาที่ยั่งยืน ให้ทุกคนเข้าถึงความยุติธรรมและสร้างสถาบันที่มีประสิทธิผลรับผิดชอบและครอบคลุมในทุกระดับ
- ง.ยุทธศาสตร์จังหวัดที่ 5 การพัฒนาโครงสร้างพื้นฐาน การคมนาคมและโลจิสติกส์ และการบริหารจัดการบ้านเมืองที่น่ายุ่และทันสมัย เชื่อมโยงภาคใต้ฝั่งอ่าวไทย ภาคใต้ฝั่งอันดามัน จังหวัดชายแดนใต้ และอาเซียนตอนใต้
- จ.ยุทธศาสตร์การพัฒนาขององค์กรปกครองส่วนท้องถิ่นในเขตจังหวัด ที่ 8 การพัฒนาประสิทธิภาพการบริหารจัดการองค์กรปกครองส่วนท้องถิ่น
- 7. ยุทธศาสตร์การพัฒนาประสิทธิภาพการบริหารจัดการองค์กรปกครองส่วนท้องถิ่น
 - 7.1 กลยุทธ์พัฒนาระบบบริการและบริหารจัดการองค์การอย่างมีธรรมาภิบาล

(1) แผนงานบริหารทั่วไป

ที่	โครงการ	วัตถุประสงค์	เป้าหมาย (ผลผลิตของ โครงการ)	งบประมาณ					ตัวชี้วัด (KPI)	ผลที่คาดว่าจะได้รับ	หน่วยงาน รับผิดชอบ หลัก
				2566 (บาท)	2567 (บาท)	2568 (บาท)	2569 (บาท)	2570 (บาท)			
1	โครงการฝึกอบรมให้ความรู้เรื่องกฎหมายหมู่ที่ 8	เพื่อให้ประชาชนมีความรู้ ความเข้าใจเกี่ยวกับกฎหมายชาวบ้าน	ประชาชนหมู่ที่ 8 จำนวน 30 คน	10,000	10,000	10,000	10,000	10,000	ร้อยละ 80 ของผู้เข้าร่วมอบรมได้รับความรู้ ความเข้าใจเกี่ยวกับกฎหมาย	ผู้เข้าร่วมอบรมได้รับความรู้ เรื่องกฎหมายที่จำเป็นต่อชีวิตประจำวัน	สำนักปลัด
	รวม 1 โครงการ	-	-	10,000	10,000	10,000	10,000	10,000			

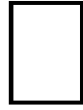
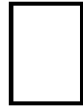

แบบ ผ.02/2

รายละเอียดโครงการพัฒนาสำหรับโครงการที่เกินศักยภาพของ อปท.

รายละเอียดโครงการพัฒนา

แผนพัฒนาท้องถิ่น(พ.ศ. 2566 – 2570) ฉบับทบทวน ครั้งที่ 1/2566

สำหรับโครงการที่เกินศักยภาพขององค์กรปกครองส่วนท้องถิ่นที่ใช้สำหรับการประสานแผนพัฒนาท้องถิ่น

องค์การบริหารส่วนตำบลโคกทราย อำเภอป่าบอน จังหวัดพัทลุง

ก.ยุทธศาสตร์ชาติ 20 ปี ยุทธศาสตร์ที่ 1 ด้านความมั่นคง

ข.แผนพัฒนาเศรษฐกิจและสังคมแห่งชาติ ฉบับที่ 13 หมายความว่า 8 ไทยมีพื้นที่และเมืองอัจฉริยะที่น่าอยู่ ปลอดภัย เติบโตได้อย่างยั่งยืน

ค. Sustainable Development Goal : SDGs เป้าหมายที่ 16 : ส่งเสริมสังคมที่สงบสุขและครอบคลุมเพื่อการพัฒนาที่ยั่งยืน ให้ทุกคนเข้าถึงความยุติธรรมและสร้างสถาบันที่มีประสิทธิภาพรับผิดชอบและครอบคลุมในทุกระดับ

ง.ยุทธศาสตร์จังหวัดที่ 3 การพัฒนาคุณภาพ สังคมแห่งโอกาสเอื้ออาทร อยู่เย็นเป็นสุข และความเสมอภาค

จ.ยุทธศาสตร์การพัฒนาขององค์กรปกครองส่วนท้องถิ่นในเขตจังหวัด ที่ 1 การเสริมสร้างความมั่นคง

1.ยุทธศาสตร์การเสริมสร้างความมั่นคง

1.1 กลยุทธ์สร้างความมั่นคง ปลอดภัย ในชีวิตและทรัพย์สินของประชาชน

(1) แผนงานการรักษาความสงบภายใน

ที่	โครงการ	วัตถุประสงค์	เป้าหมาย (ผลผลิตของโครงการ)	งบประมาณ					ตัวชี้วัด (KPI)	ผลที่คาดว่าจะได้รับ	หน่วยงาน รับผิดชอบ หลัก
				2566 (บาท)	2567 (บาท)	2568 (บาท)	2569 (บาท)	2570 (บาท)			
1	โครงการติดตั้งระบบกล้องโทรทัศน์วงจรปิด CCTV ศูนย์อบรมเด็กก่อนเกณฑ์วัดควนแสวง หมู่ที่ 7	เพื่อเป็นการรักษาความปลอดภัยให้แก่ศูนย์อบรมเด็กก่อนเกณฑ์ฯ วัดควนแสวง	กล้องวงจรปิดสำหรับติดตั้งภายนอกอาคาร จำนวน 6 ชุด และสำหรับติดตั้งภายในอาคาร จำนวน 6ชุด พร้อมอุปกรณ์ติดตั้งครบชุด	705,000					ความพึงพอใจของประชาชน ร้อยละ80	เด็กเล็กและทรัพย์สินของศูนย์อบรมเด็กก่อนเกณฑ์ฯมีความปลอดภัย	กองการศึกษา

1. ยุทธศาสตร์การเสริมสร้างความมั่นคง

1.1 กลยุทธ์สร้างความมั่นคง ปลอดภัย ในชีวิตและทรัพย์สินของประชาชน

(1) แผนงานการรักษาความสงบภายใน

ที่	โครงการ	วัตถุประสงค์	เป้าหมาย (ผลผลิตของโครงการ)	งบประมาณ					ตัวชี้วัด (KPI)	ผลที่คาดว่าจะได้รับ	หน่วยงาน รับผิดชอบ หลัก
				2566 (บาท)	2567 (บาท)	2568 (บาท)	2569 (บาท)	2570 (บาท)			
2	โครงการติดตั้งระบบกล้องโทรทัศน์วงจรปิด CCTV ศูนย์อบรมเด็กก่อนเกณฑ์วัดควนเพ็ง หมู่ที่ 6	เพื่อเป็นการรักษาความปลอดภัยให้แก่ศูนย์อบรมเด็กก่อนเกณฑ์วัดควนเพ็ง	กล้องวงจรปิดสำหรับติดตั้งภายนอกอาคาร จำนวน 6 ชุด และสำหรับติดตั้งภายในอาคาร จำนวน 6ชุด พร้อมอุปกรณ์ติดตั้งครบชุด	705,000					ความพึงพอใจของประชาชน ร้อยละ80	เด็กเล็กและทรัพย์สินของศูนย์อบรมเด็กก่อนเกณฑ์ฯมีความปลอดภัย	กองการศึกษา
3	โครงการติดตั้งระบบกล้องโทรทัศน์วงจรปิด CCTV ศูนย์อบรมเด็กก่อนเกณฑ์วัดโคกทราย หมู่ที่ 3	เพื่อเป็นการรักษาความปลอดภัยให้แก่ศูนย์อบรมเด็กก่อนเกณฑ์วัดโคกทราย	กล้องวงจรปิดสำหรับติดตั้งภายนอกอาคาร จำนวน 6 ชุด และสำหรับติดตั้งภายในอาคาร จำนวน 6ชุด พร้อมอุปกรณ์ติดตั้งครบชุด	705,000					ความพึงพอใจของประชาชน ร้อยละ80	เด็กเล็กและทรัพย์สินของศูนย์อบรมเด็กก่อนเกณฑ์ฯมีความปลอดภัย	กองการศึกษา
4	โครงการติดตั้งระบบกล้องโทรทัศน์วงจรปิด CCTV ศูนย์พัฒนาเด็กเล็กบ้านพรุพ้อ หมู่ที่ 12	เพื่อเป็นการรักษาความปลอดภัยให้แก่ศูนย์พัฒนาเด็กเล็กบ้านพรุพ้อ	กล้องวงจรปิดสำหรับติดตั้งภายนอกอาคาร จำนวน 6 ชุด และสำหรับติดตั้งภายในอาคาร จำนวน 6ชุด พร้อมอุปกรณ์ติดตั้งครบชุด	705,000					ความพึงพอใจของประชาชน ร้อยละ80	เด็กเล็กและทรัพย์สินของศูนย์พัฒนาเด็กเล็กฯมีความปลอดภัย	กองการศึกษา
	รวม 4 โครงการ	-	-	2,820,000	-	-	-	-	-	-	-

รายละเอียดโครงการพัฒนา

แผนพัฒนาท้องถิ่น(พ.ศ. 2566 – 2570) ฉบับทบทวน ครั้งที่ 1/2566

แบบ ผ.02/2

สำหรับโครงการที่เกี่วข้องกับขององค์กรปกครองส่วนท้องถิ่นที่ใช้สำหรับการประสานแผนพัฒนาท้องถิ่น

องค์การบริหารส่วนตำบลโคกทราย อำเภอป่าบอน จังหวัดพัทลุง

ก.ยุทธศาสตร์ชาติ 20 ปี ยุทธศาสตร์ที่ 2 ด้านการสร้างความสามารถในการแข่งขัน

ข.แผนพัฒนาเศรษฐกิจและสังคมแห่งชาติ ฉบับที่ 13 หมายความว่า 8 ไทยมีพื้นที่และเมืองอัจฉริยะที่น่าอยู่ ปลอดภัย เติบโตได้อย่างยั่งยืน

ค. Sustainable Development Goal : SDGs เป้าหมายที่ 9 : สร้างโครงสร้างพื้นฐานที่มีความทนทาน ส่งเสริมการพัฒนาอุตสาหกรรมที่ครอบคลุมและยั่งยืน และส่งเสริมนวัตกรรม

ง.ยุทธศาสตร์จังหวัดที่ 5 การพัฒนาโครงสร้างพื้นฐาน การคมนาคมและโลจิสติกส์ และการบริหารจัดการบ้านเมืองที่น่าอยู่และทันสมัย เชื่อมโยงภาคใต้ฝั่งอ่าวไทย ภาคใต้ฝั่งอันดามัน

จังหวัดชายแดนใต้ และอาเซียนตอนใต้

จ.ยุทธศาสตร์การพัฒนาขององค์กรปกครองส่วนท้องถิ่นในเขตจังหวัด ที่ 2 การพัฒนาโครงสร้างพื้นฐาน และระบบโลจิสติกส์

2.ยุทธศาสตร์การพัฒนาโครงสร้างพื้นฐาน และระบบโลจิสติกส์

2.1 กลยุทธ์พัฒนาและปรับปรุงโครงสร้างพื้นฐานระบบสาธารณูปโภคและสาธารณูปการ ให้มีมาตรฐาน

(1) แผนงานอุตสาหกรรมและการโยธา

ที่	โครงการ	วัตถุประสงค์	เป้าหมาย (ผลผลิตของโครงการ)	งบประมาณ					ตัวชี้วัด (KPI)	ผลที่คาดว่าจะได้รับ	หน่วยงาน รับผิดชอบ หลัก
				2566 (บาท)	2567 (บาท)	2568 (บาท)	2569 (บาท)	2570 (บาท)			
1	โครงการก่อสร้างถนนลาดยางแอสฟัลท์คอนกรีต รหัสทางหลวงท้องถิ่น พท.ถ54-009 สายเจริญทรัพย์ 1-เจริญทรัพย์ หมู่ที่ 3 บ้านห้วยชี้ใต้	เพื่อความสะดวกในการสัญจรและการขนส่งสินค้าทางการเกษตรของประชาชน	ก่อสร้างถนนลาดยางแอสฟัลท์คอนกรีต ผิวจราจรกว้าง 4 เมตร ระยะทาง 1,525เมตร หรือมีพื้นที่ไม่น้อยกว่า 6,100 ตร.ม.	3,780,000					ความพึงพอใจของประชาชน ร้อยละ80	ประชาชนได้รับความสะดวกในการสัญจรและการขนส่งสินค้าทางการเกษตร	กองช่าง

2.ยุทธศาสตร์การพัฒนาโครงสร้างพื้นฐาน และระบบโลจิสติกส์

แบบ ผ.02/2

2.1 กลยุทธ์พัฒนาและปรับปรุงโครงสร้างพื้นฐานระบบสาธารณูปโภคและสาธารณูปการ ให้มีมาตรฐาน

(1) แผนงานอุตสาหกรรมและการโยธา

ที่	โครงการ	วัตถุประสงค์	เป้าหมาย (ผลผลิตของโครงการ)	งบประมาณ					ตัวชี้วัด (KPI)	ผลที่คาดว่าจะได้รับ	หน่วยงาน รับผิดชอบ หลัก
				2566 (บาท)	2567 (บาท)	2568 (บาท)	2569 (บาท)	2570 (บาท)			
2	โครงการก่อสร้างถนนลาดยางแอสฟัลท์คอนกรีตพร้อมคูระบายน้ำรหส์ทางหลวงท้องถิ่น พท.ถ.54-051 สายแยกพุงวัว-สถานีรถไฟบ้านโคกทราย หมู่ที่ 5	เพื่อความสะดวกในการสัญจรและการขนส่งสินค้าทางการเกษตรของประชาชน	ก่อสร้างถนนลาดยางแอสฟัลท์คอนกรีตพร้อมคูระบายน้ำ ช่วงที่ 1 ผิวจราจรกว้าง 4.50 ม.ระยะทาง 1,062 ม. และช่วงที่ 2 ผิวจราจรกว้าง 5 ม. ระยะทาง 100 ม. หรือมีพื้นที่ไม่น้อยกว่า 5,2790 ตร.ม. และคูระบายน้ำ ขนาด 0.50x0.50 เมตร ยาว 120 เมตร	2,970,000					ความพึงพอใจของประชาชน ร้อยละ80	ประชาชนได้รับความสะดวกในการสัญจร และการขนส่งสินค้าทางการเกษตร	กองช่าง
3	โครงการก่อสร้างถนนลาดยางแอสฟัลท์คอนกรีต รหส์ทางหลวงท้องถิ่น พท.ถ.54-030 สายทางเกวียน-เกาะทอน หมู่ที่ 10	เพื่อความสะดวกในการสัญจรและการขนส่งสินค้าทางการเกษตรของประชาชน	ก่อสร้างถนนลาดยางแอสฟัลท์คอนกรีต ผิวจราจรกว้าง 5 เมตร ระยะทาง 625 เมตร หรือมี พื้นที่ไม่น้อยกว่า 3,125 ตารางเมตร	2,380,000					ความพึงพอใจของประชาชน ร้อยละ80	ประชาชนได้รับความสะดวกในการสัญจร และการขนส่งสินค้าทางการเกษตร	กองช่าง

2.ยุทธศาสตร์การพัฒนาโครงสร้างพื้นฐาน และระบบโลจิสติกส์

2.1 กลยุทธ์พัฒนาและปรับปรุงโครงสร้างพื้นฐานระบบสาธารณสุขภูมิภาคและสาธารณสุขการ ให้มีมาตรฐาน

(1) แผนงานอุตสาหกรรมและการโยธา

ที่	โครงการ	วัตถุประสงค์	เป้าหมาย (ผลผลิตของโครงการ)	งบประมาณ					ตัวชี้วัด (KPI)	ผลที่คาดว่าจะได้รับ	หน่วยงาน รับผิดชอบ หลัก
				2566 (บาท)	2567 (บาท)	2568 (บาท)	2569 (บาท)	2570 (บาท)			
4	โครงการก่อสร้างถนนลาดยางแอสฟัลท์คอนกรีต รหัสทางหลวงท้องถิ่น พท.ถ54-052 สายเกาะสัก-ชายหาร หมู่ที่ 4	เพื่อความสะดวกในการสัญจรและการขนส่งสินค้าทางการเกษตรของประชาชน	ก่อสร้างถนนลาดยางแอสฟัลท์คอนกรีต ผิวจราจรกว้าง 4.5 เมตร ระยะทาง 965เมตร หรือพื้นที่ไม่น้อยกว่า 4,342.50 ตารางเมตร	3,300,000					ความพึงพอใจของประชาชน ร้อยละ80	ประชาชนได้รับความสะดวกในการสัญจรและการขนส่งสินค้าทางการเกษตร	กองช่าง
5	โครงการก่อสร้างถนนคอนกรีตเสริมเหล็ก รหัสทางหลวงท้องถิ่น พท.ถ 54-049 สายชายหาร - กันแระ หมู่ที่ 13	เพื่อความสะดวกในการสัญจรและการขนส่งสินค้าทางการเกษตรของประชาชน	ก่อสร้างถนนคอนกรีตเสริมเหล็ก ผิวจราจรกว้าง 3.5 เมตร ระยะทาง 1,520เมตร หรือพื้นที่ไม่น้อยกว่า 5,320 ตารางเมตร ไหล่ทาง(ลูกรัง)ข้างละ 0.15 ม.	3,850,000					ความพึงพอใจของประชาชน ร้อยละ80	ประชาชนได้รับความสะดวกในการสัญจรและการขนส่งสินค้าทางการเกษตร	กองช่าง

2.ยุทธศาสตร์การพัฒนาโครงสร้างพื้นฐาน และระบบโลจิสติกส์

2.1 กลยุทธ์พัฒนาและปรับปรุงโครงสร้างพื้นฐานระบบสาธารณสุขภูมิภาคและสาธารณสุขการ ให้มีมาตรฐาน

แบบ ผ.02/2

(1) แผนงานอุตสาหกรรมและการโยธา

ที่	โครงการ	วัตถุประสงค์	เป้าหมาย (ผลผลิตของโครงการ)	งบประมาณ					ตัวชี้วัด (KPI)	ผลที่คาดว่าจะได้รับ	หน่วยงาน รับผิดชอบ หลัก
				2566 (บาท)	2567 (บาท)	2568 (บาท)	2569 (บาท)	2570 (บาท)			
6	โครงการก่อสร้างถนนคอนกรีตเสริมเหล็ก รหัสทางหลวงท้องถิ่น พท.ถ. 54-053 สายโค้งตันเลียบ-ศาลาหมู่บ้าน หมู่ที่ 1 บ้านพรุพ้อเหนือ	เพื่อความสะดวกในการสัญจรและการขนส่งสินค้าทางการเกษตรของประชาชน	ก่อสร้างถนนคอนกรีตเสริมเหล็ก ผิวจราจรกว้าง 4 เมตร ระยะทาง 1,370 เมตร หรือพื้นที่ไม่น้อยกว่า 5,480 ตารางเมตร ไหล่ทาง(ลูกรัง)ข้างละ 0.20 ม.	3,780,000					ความพึงพอใจของประชาชน ร้อยละ80	ประชาชนได้รับความสะดวกในการสัญจรและการขนส่งสินค้าทางการเกษตร	กองช่าง
7	โครงการซ่อมสร้างถนนลาดยางผิวจราจรแอสฟัลท์คอนกรีต สายพรุพ้อ-ควนเพ็ง (ตอน 3) รหัสทางหลวงท้องถิ่น พท.ถ.54-020 หมู่ที่ 13	เพื่อความสะดวกในการสัญจรและการขนส่งสินค้าทางการเกษตรของประชาชน	ซ่อมสร้างถนนลาดยางผิวจราจรแอสฟัลท์คอนกรีต ผิวจราจร กว้าง 6 ม. ยาว 1,445 ม. หนา 0.05 ม. พร้อมไหล่ทางข้างละ 1 เมตร มีพื้นที่ไม่น้อยกว่า 11,560 ตร.ม.	7,210,000					ความพึงพอใจของประชาชน ร้อยละ80	ประชาชนได้รับความสะดวกในการสัญจรและการขนส่งสินค้าทางการเกษตร	กองช่าง

2.ยุทธศาสตร์การพัฒนาโครงสร้างพื้นฐาน และระบบโลจิสติกส์

แบบ ผ.02/2

2.1 กลยุทธ์พัฒนาและปรับปรุงโครงสร้างพื้นฐานระบบสาธารณูปโภคและสาธารณูปการ ให้มีมาตรฐาน

(1) แผนงานอุตสาหกรรมและการโยธา

ที่	โครงการ	วัตถุประสงค์	เป้าหมาย (ผลผลิตของโครงการ)	งบประมาณ					ตัวชี้วัด (KPI)	ผลที่คาดว่าจะได้รับ	หน่วยงาน รับผิดชอบ หลัก
				2566 (บาท)	2567 (บาท)	2568 (บาท)	2569 (บาท)	2570 (บาท)			
8	โครงการก่อสร้างถนนคอนกรีตเสริมเหล็ก สายแยกบ่อโยก - ทับชุมเห็ด รหัสทางหลวงท้องถิ่น พท.ถ54-025 หมู่ที่ 9	เพื่อความสะดวกในการสัญจรและการขนส่งสินค้าทางการเกษตรของประชาชน	ก่อสร้างถนนคอนกรีตเสริมเหล็ก สายแยกบ่อโยก - ทับชุมเห็ด ขนาดผิวจราจรกว้าง 4.00 เมตร ยาว 1,186 เมตร หนา 0.15 เมตร มีพื้นที่ก่อสร้างไม่น้อยกว่า 4,744 ตารางเมตรพร้อมไหล่ทางลูกรังกว้างข้างละ 0.50 เมตร	3,560,000					ความพึงพอใจของประชาชน ร้อยละ80	ประชาชนได้รับความสะดวกในการสัญจรและการขนส่งสินค้าทางการเกษตร	กองช่าง
9	โครงการก่อสร้างระบบประปาหมู่บ้าน หมู่ที่ 12	เพื่อให้ประชาชนมีน้ำประปาใช้อย่างทั่วถึง	ก่อสร้างระบบประปาห้องเหล็ก เก็บน้ำประปาทรงกลมเปยุขนาดความจุไม่น้อยกว่า 30 ลบ.ม.	5,180,000					ความพึงพอใจของประชาชน ร้อยละ80	ประชาชนมีน้ำประปาใช้อย่างเพียงพอและทั่วถึง	กองช่าง

2.ยุทธศาสตร์การพัฒนาโครงสร้างพื้นฐาน และระบบโลจิสติกส์

2.1 กลยุทธ์พัฒนาและปรับปรุงโครงสร้างพื้นฐานระบบสาธารณสุขภูมิภาคและสาธารณสุขการ ให้มีมาตรฐาน

แบบ ผ.02/2

(1) แผนงานอุตสาหกรรมและการโยธา

ที่	โครงการ	วัตถุประสงค์	เป้าหมาย (ผลผลิตของโครงการ)	งบประมาณ					ตัวชี้วัด (KPI)	ผลที่คาดว่าจะได้รับ	หน่วยงาน รับผิดชอบ หลัก
				2566 (บาท)	2567 (บาท)	2568 (บาท)	2569 (บาท)	2570 (บาท)			
10	โครงการก่อสร้าง ถนนลาดยางแอสฟัลท์ คอนกรีตสายบ้านผู้ใหญ่ อมร-ประปา รหัสทาง หลวงท้องถิ่น พท.ถ.54- 019 หมู่ที่ 11 บ้านควนแหวงตก	เพื่อความสะดวกใน การสัญจรและการ ขนส่งสินค้าทางการ เกษตรของ ประชาชน	ก่อสร้างถนนลาดยางแอส ฟัลท์คอนกรีต ผิวจราจรกว้าง 6.00 ม. ยาว 920 ม. หนา 0.05 ม. มีพื้นที่ก่อสร้างไม่ น้อยกว่า 5,520 ตร.ม.		5,000,000				ความพึงพอใจของ ประชาชน ร้อยละ80	ประชาชนได้รับความ สะดวกในการสัญจร และการขนส่งสินค้า ทางการเกษตร	กองช่าง
11	โครงการก่อสร้าง ถนนลาดยางแอสฟัลท์ คอนกรีตสายโพรงเข้- หนองไฮเล รหัสทางหลวง ท้องถิ่น พท.ถ.54-005 หมู่ ที่ 7 บ้านควนแหวงออก	เพื่อความสะดวกใน การสัญจรและการ ขนส่งสินค้าทางการ เกษตรของ ประชาชน	ก่อสร้างถนนลาดยางแอส ฟัลท์คอนกรีตผิวจราจรกว้าง 5.00 ม. ยาว 1,100 ม. หนา 0.05 ม. มีพื้นที่ก่อสร้างไม่ น้อยกว่า 5,500 ตร.ม.		5,000,000				ความพึงพอใจของ ประชาชน ร้อยละ80	ประชาชนได้รับความ สะดวกในการสัญจร และการขนส่งสินค้า ทางการเกษตร	กองช่าง

2.ยุทธศาสตร์การพัฒนาโครงสร้างพื้นฐาน และระบบโลจิสติกส์

2.1 กลยุทธ์พัฒนาและปรับปรุงโครงสร้างพื้นฐานระบบสาธารณสุขภูมิภาคและสาธารณสุขการ ให้มีมาตรฐาน

(1) แผนงานอุตสาหกรรมและการโยธา

ที่	โครงการ	วัตถุประสงค์	เป้าหมาย (ผลผลิตของโครงการ)	งบประมาณ					ตัวชี้วัด (KPI)	ผลที่คาดว่าจะได้รับ	หน่วยงาน รับผิดชอบ หลัก
				2566 (บาท)	2567 (บาท)	2568 (บาท)	2569 (บาท)	2570 (บาท)			
12	โครงการก่อสร้างถนนคอนกรีตเสริมเหล็ก รหัสทางหลวงท้องถิ่น พท.ถ.54-055 สายข้างโรงเรียนบ้านพรุพ้อ-หนองรำคาญ หมู่ที่ 12	เพื่อความสะดวกในการสัญจรและการขนส่งสินค้าทางการเกษตรของประชาชน	ก่อสร้างถนนคอนกรีตเสริมเหล็ก ผิวจราจรกว้าง 4 เมตร ระยะทาง 1,950 เมตร หรือพื้นที่ไม่น้อยกว่า 7,800 ตารางเมตร ไหล่ทาง(ลูกรัง)ข้างละ 0.15 ม.		5,580,000				ความพึงพอใจของประชาชน ร้อยละ80	ประชาชนได้รับความสะดวกในการสัญจรและการขนส่งสินค้าทางการเกษตร	กองช่าง
13	โครงการก่อสร้างถนนคอนกรีตเสริมเหล็ก รหัสทางหลวงท้องถิ่น พท.ถ54-056 สายท่าเคียน - สวนยาง หมู่ที่ 4	เพื่อความสะดวกในการสัญจรและการขนส่งสินค้าทางการเกษตรของประชาชน	ก่อสร้างถนนคอนกรีตเสริมเหล็ก ผิวจราจรกว้าง 4 เมตร ระยะทาง 833 เมตร หรือพื้นที่ไม่น้อยกว่า 3,332 ตารางเมตร ไหล่ทาง(ลูกรัง)ข้างละ 0.15 ม.		2,390,000				ความพึงพอใจของประชาชน ร้อยละ80	ประชาชนได้รับความสะดวกในการสัญจรและการขนส่งสินค้าทางการเกษตร	กองช่าง

2.ยุทธศาสตร์การพัฒนาโครงสร้างพื้นฐาน และระบบโลจิสติกส์

2.1 กลยุทธ์พัฒนาและปรับปรุงโครงสร้างพื้นฐานระบบสาธารณสุขภูมิภาคและสาธารณสุขการ ให้มีมาตรฐาน

(1) แผนงานอุตสาหกรรมและการโยธา

ที่	โครงการ	วัตถุประสงค์	เป้าหมาย (ผลผลิตของโครงการ)	งบประมาณ					ตัวชี้วัด (KPI)	ผลที่คาดว่าจะได้รับ	หน่วยงาน รับผิดชอบ หลัก
				2566 (บาท)	2567 (บาท)	2568 (บาท)	2569 (บาท)	2570 (บาท)			
14	โครงการก่อสร้างถนนลาดยางแอสฟัลท์คอนกรีต รหัสทางหลวงท้องถิ่น พท.ถ. 54-022 สายบ้านผู้ใหญ่อมร-หลาหีด หมู่ที่ 11 บ้านควนแหวงตก	เพื่อความสะดวกในการสัญจรและการขนส่งสินค้าทางการเกษตรของประชาชน	ก่อสร้างถนนลาดยางแอสฟัลท์คอนกรีต ผิวจราจรกว้าง 4 เมตร ระยะทาง 1,325เมตร หรือพื้นที่ไม่น้อยกว่า 5,300 ตารางเมตร		4,040,000				ความพึงพอใจของประชาชน ร้อยละ80	ประชาชนได้รับความสะดวกในการสัญจรและการขนส่งสินค้าทางการเกษตร	กองช่าง
15	โครงการซ่อมสร้างผิวทางแอสฟัลท์คอนกรีต รหัสทางหลวงท้องถิ่น พท.ถ.54-058 สายควนเพ็ง-หนองเป็ดน้ำ หมู่ที่ 6 บ้านควนเพ็ง	เพื่อความสะดวกในการสัญจรและการขนส่งสินค้าทางการเกษตรของประชาชน	ซ่อมสร้างผิวทางแอสฟัลท์คอนกรีต ผิวจราจร ช่วงที่ 1 กว้าง 4.5 ม.ระยะทาง 1,120เมตร ช่วงที่2 กว้าง 5 ม.ระยะทาง 600ม. ช่วงที่3 กว้าง 4.5 ม.ระยะทาง 715เมตร หรือพื้นที่ไม่น้อยกว่า 11,257.50 ตร.ม.		5,650,000				ความพึงพอใจของประชาชน ร้อยละ80	ประชาชนได้รับความสะดวกในการสัญจรและการขนส่งสินค้าทางการเกษตร	กองช่าง

2.ยุทธศาสตร์การพัฒนาโครงสร้างพื้นฐาน และระบบโลจิสติกส์

2.1 กลยุทธ์พัฒนาและปรับปรุงโครงสร้างพื้นฐานระบบสาธารณสุขปโภคและสาธารณสุขการ ให้มีมาตรฐาน

(1) แผนงานอุตสาหกรรมและการโยธา

ที่	โครงการ	วัตถุประสงค์	เป้าหมาย (ผลผลิตของโครงการ)	งบประมาณ					ตัวชี้วัด (KPI)	ผลที่คาดว่าจะได้รับ	หน่วยงาน รับผิดชอบ หลัก
				2566 (บาท)	2567 (บาท)	2568 (บาท)	2569 (บาท)	2570 (บาท)			
16	โครงการก่อสร้างถนนลาดยางแอสฟัลท์คอนกรีต รหัสทางหลวงท้องถิ่น พท.ถ. 54-026 สายหนองจันทร์-ควนนกหว้า หมู่ที่ 9	เพื่อความสะดวกในการสัญจรและการขนส่งสินค้าทางการเกษตรของประชาชน	ก่อสร้างถนนลาดยางแอสฟัลท์คอนกรีต ผิวจราจรกว้าง 5 เมตร.ระยะทาง 1,252เมตร หรือพื้นที่ไม่น้อยกว่า 6,260 ตร.ม.		5,473,000				ความพึงพอใจของประชาชน ร้อยละ80	ประชาชนได้รับความสะดวกในการสัญจรและการขนส่งสินค้าทางการเกษตร	กองช่าง
17	โครงการก่อสร้างถนนคอนกรีตเสริมเหล็ก รหัสทางหลวงท้องถิ่น พท.ถ54-004 สายหนองปริง-กันแร้ หมู่ที่ 2 บ้านกันแร้	เพื่อความสะดวกในการสัญจรและการขนส่งสินค้าทางการเกษตรของประชาชน	ก่อสร้างถนนคอนกรีตเสริมเหล็ก ผิวจราจรกว้าง 4 เมตร.ระยะทาง 1,300เมตร หรือพื้นที่ไม่น้อยกว่า 5,200 ตร.ม. พร้อมไหล่ทาง(ลูกรัง) กว้างข้างละ 0.20 เมตร		3,895,000				ความพึงพอใจของประชาชน ร้อยละ80	ประชาชนได้รับความสะดวกในการสัญจรและการขนส่งสินค้าทางการเกษตร	กองช่าง

2.ยุทธศาสตร์การพัฒนาโครงสร้างพื้นฐาน และระบบโลจิสติกส์

2.1 กลยุทธ์พัฒนาและปรับปรุงโครงสร้างพื้นฐานระบบสาธารณสุขภูมิภาคและสาธารณสุขการ ให้มีมาตรฐาน

(1) แผนงานอุตสาหกรรมและการโยธา

ที่	โครงการ	วัตถุประสงค์	เป้าหมาย (ผลผลิตของโครงการ)	งบประมาณ					ตัวชี้วัด (KPI)	ผลที่คาดว่าจะได้รับ	หน่วยงาน รับผิดชอบ หลัก
				2566 (บาท)	2567 (บาท)	2568 (บาท)	2569 (บาท)	2570 (บาท)			
18	โครงการก่อสร้างถนนลาดยางแอสฟัลท์คอนกรีต รหัสทางหลวงท้องถิ่น พท.ถ 54-008 สายหลัก 15 - แหลมเคียน หมู่ที่ 3 บ้านห้วยซี้ใต้	เพื่อความสะดวกในการสัญจรและการขนส่งสินค้าทางการเกษตรของประชาชน	ก่อสร้างถนนลาดยางแอสฟัลท์คอนกรีต ผิวจราจรกว้าง 5 เมตร ระยะทาง 3,050เมตร หรือพื้นที่ไม่น้อยกว่า 15,250 ตารางเมตร			9,220,000			ความพึงพอใจของประชาชน ร้อยละ80	ประชาชนได้รับความสะดวกในการสัญจรและการขนส่งสินค้าทางการเกษตร	กองช่าง
19	โครงการก่อสร้างถนนลาดยางแอสฟัลท์คอนกรีต รหัสทางหลวงท้องถิ่น พท.ถ. 54-057 สายแหลมเคียน-บ้านตาขวัญ หมู่ที่ 3 บ้านห้วยซี้ใต้	เพื่อความสะดวกในการสัญจรและการขนส่งสินค้าทางการเกษตรของประชาชน	ก่อสร้างถนนลาดยางแอสฟัลท์คอนกรีต ผิวจราจรกว้าง 4 เมตร ระยะทาง 1,325เมตร หรือพื้นที่ไม่น้อยกว่า 5,300 ตารางเมตร			3,290,000			ความพึงพอใจของประชาชน ร้อยละ80	ประชาชนได้รับความสะดวกในการสัญจรและการขนส่งสินค้าทางการเกษตร	กองช่าง

2.ยุทธศาสตร์การพัฒนาโครงสร้างพื้นฐาน และระบบโลจิสติกส์

2.1 กลยุทธ์พัฒนาและปรับปรุงโครงสร้างพื้นฐานระบบสาธารณูปโภคและสาธารณูปการ ให้มีมาตรฐาน

(1) แผนงานอุตสาหกรรมและการโยธา

ที่	โครงการ	วัตถุประสงค์	เป้าหมาย (ผลผลิตของโครงการ)	งบประมาณ					ตัวชี้วัด (KPI)	ผลที่คาดว่าจะได้รับ	หน่วยงาน รับผิดชอบ หลัก
				2566 (บาท)	2567 (บาท)	2568 (บาท)	2569 (บาท)	2570 (บาท)			
20	โครงการก่อสร้างถนนคอนกรีตเสริมเหล็ก รหัสทางหลวงท้องถิ่น พท.ถ54-050 สายควนเทา-ควนฝามี หมู่ที่ 2 บ้านกันแร่	เพื่อความสะดวกในการสัญจรและการขนส่งสินค้าทางการเกษตรของประชาชน	ก่อสร้างถนนคอนกรีตเสริมเหล็ก ผิวจราจรกว้าง 4 เมตร ระยะทาง 1,182 เมตร หนา 0.15 เมตร หรือมีพื้นที่ไม่น้อยกว่า 4,728 ตร.ม. พร้อมไหล่ทางลูกรังข้างละ0.50เมตร			3,880,000			ความพึงพอใจของประชาชน ร้อยละ80	ประชาชนได้รับความสะดวกในการสัญจรและการขนส่งสินค้าทางการเกษตร	กองช่าง
21	โครงการก่อสร้างถนนคอนกรีตเสริมเหล็ก สายเกาะสัก - ไส้ท่อน รหัสทางหลวงท้องถิ่น พท.ถ54-012 หมู่ที่ 4	เพื่อความสะดวกในการสัญจรและการขนส่งสินค้าทางการเกษตรของประชาชน	ก่อสร้างถนนคอนกรีตเสริมเหล็ก ขนาดผิวจราจรกว้าง 4.00 เมตร ยาว 925 เมตร หนา 0.15 เมตร มีพื้นที่ก่อสร้างไม่น้อยกว่า 3,700 ตร.ม. พร้อมไหล่ทางลูกรังกว้างข้างละ 0.50 เมตร			2,780,000			ความพึงพอใจของประชาชน ร้อยละ80	ประชาชนได้รับความสะดวกในการสัญจรและการขนส่งสินค้าทางการเกษตร	กองช่าง

2.ยุทธศาสตร์การพัฒนาโครงสร้างพื้นฐาน และระบบโลจิสติกส์

2.1 กลยุทธ์พัฒนาและปรับปรุงโครงสร้างพื้นฐานระบบสาธารณูปโภคและสาธารณูปการ ให้มีมาตรฐาน

(1) แผนงานอุตสาหกรรมและการโยธา

ที่	โครงการ	วัตถุประสงค์	เป้าหมาย (ผลผลิตของโครงการ)	งบประมาณ					ตัวชี้วัด (KPI)	ผลที่คาดว่าจะได้รับ	หน่วยงาน รับผิดชอบ หลัก
				2566 (บาท)	2567 (บาท)	2568 (บาท)	2569 (บาท)	2570 (บาท)			
22	โครงการก่อสร้างถนนลาดยางแอสฟัลท์คอนกรีต รหัสทางหลวงท้องถิ่น พท.ถ. 54-017 สายวังอีคุย-ทับชุมเห็ด หมู่ที่ 7	เพื่อความสะดวกในการสัญจรและการขนส่งสินค้าทางการเกษตรของประชาชน	ก่อสร้างถนนลาดยางแอสฟัลท์คอนกรีต ผิวจราจรกว้าง 4 เมตร ระยะทาง 1,995 เมตร หรือพื้นที่ไม่น้อยกว่า 7,980 ตารางเมตร			6,070,000			ความพึงพอใจของประชาชน ร้อยละ 80	ประชาชนได้รับความสะดวกในการสัญจรและการขนส่งสินค้าทางการเกษตร	กองช่าง
23	โครงการก่อสร้างถนนคอนกรีตเสริมเหล็ก รหัสทางหลวงท้องถิ่น พท.ถ.54-137 สายต้นบก - ห้วยหลุมพี หมู่ที่ 6	เพื่อความสะดวกในการสัญจรและการขนส่งสินค้าทางการเกษตรของประชาชน	ก่อสร้างถนนคอนกรีตเสริมเหล็ก ผิวจราจรกว้าง 5 เมตร ยาว 3,700 เมตร หนา 0.15 เมตร หรือมีพื้นที่ไม่น้อยกว่า 18,500 ตารางเมตร พร้อมไหล่ทางลูกรังกว้างข้างละ 0.50 เมตร			14,700,000			ความพึงพอใจของประชาชน ร้อยละ 80	ประชาชนได้รับความสะดวกในการสัญจรและการขนส่งสินค้าทางการเกษตร	กองช่าง

2.ยุทธศาสตร์การพัฒนาโครงสร้างพื้นฐาน และระบบโลจิสติกส์

2.1 กลยุทธ์พัฒนาและปรับปรุงโครงสร้างพื้นฐานระบบสาธารณูปโภคและสาธารณูปการ ให้มีมาตรฐาน

(1) แผนงานอุตสาหกรรมและการโยธา

ที่	โครงการ	วัตถุประสงค์	เป้าหมาย (ผลผลิตของโครงการ)	งบประมาณ					ตัวชี้วัด (KPI)	ผลที่คาดว่าจะได้รับ	หน่วยงาน รับผิดชอบ หลัก
				2566 (บาท)	2567 (บาท)	2568 (บาท)	2569 (บาท)	2570 (บาท)			
24	โครงการก่อสร้างถนนลาดยางแอสฟัลท์คอนกรีต รหัสทางหลวงท้องถิ่น พท.ถ. 54-003 สายร่วมใจ อุทิศ-หนองหรั่ง หมู่ที่ 9	เพื่อความสะดวกในการสัญจรและการขนส่งสินค้าทางการเกษตรของประชาชน	ก่อสร้างถนนลาดยางแอสฟัลท์คอนกรีต ผิวจราจรกว้าง 4 เมตร.ระยะทาง 2,267เมตร หรือพื้นที่ไม่น้อยกว่า 9,068 ตร.ม.				6,890,000		ความพึงพอใจของประชาชน ร้อยละ80	ประชาชนได้รับความสะดวกในการสัญจรและการขนส่งสินค้าทางการเกษตร	กองช่าง
25	โครงการก่อสร้างถนนคอนกรีตเสริมเหล็ก รหัสทางหลวงท้องถิ่น พท.ถ.54-059 สายวัดควนเพ็ง - หนักซอย หมู่ที่ 10	เพื่อความสะดวกในการสัญจรและการขนส่งสินค้าทางการเกษตรของประชาชน	ก่อสร้างถนนคอนกรีตเสริมเหล็ก ผิวจราจรกว้าง 4 เมตร ระยะทาง 1,395 เมตร หรือพื้นที่ไม่น้อยกว่า 5,580 ตารางเมตร ไหล่ทาง(ลูกรัง)ข้างละ 0.15 เมตร				3,990,000		ความพึงพอใจของประชาชน ร้อยละ80	ประชาชนได้รับความสะดวกในการสัญจรและการขนส่งสินค้าทางการเกษตร	กองช่าง

2.ยุทธศาสตร์การพัฒนาโครงสร้างพื้นฐาน และระบบโลจิสติกส์

2.1 กลยุทธ์พัฒนาและปรับปรุงโครงสร้างพื้นฐานระบบสาธารณูปโภคและสาธารณูปการ ให้มีมาตรฐาน

(1) แผนงานอุตสาหกรรมและการโยธา

ที่	โครงการ	วัตถุประสงค์	เป้าหมาย (ผลผลิตของโครงการ)	งบประมาณ					ตัวชี้วัด (KPI)	ผลที่คาดว่าจะได้รับ	หน่วยงาน รับผิดชอบ หลัก
				2566 (บาท)	2567 (บาท)	2568 (บาท)	2569 (บาท)	2570 (บาท)			
26	โครงการก่อสร้างถนนลาดยางแอสฟัลท์คอนกรีต รหัสทางหลวงท้องถิ่น พท.ถ. 54-060 สายทางเกี่ยว-ต้นม่วง หมู่ที่ 10	เพื่อความสะดวกในการสัญจรและการขนส่งสินค้าทางการเกษตรของประชาชน	ก่อสร้างถนนลาดยางแอสฟัลท์คอนกรีต ผิวจราจรกว้าง 4 เมตร.ระยะทาง 1,332เมตร หรือพื้นที่ไม่น้อยกว่า 5,328 ตร.ม.				4,060,000		ความพึงพอใจของประชาชน ร้อยละ80	ประชาชนได้รับความสะดวกในการสัญจรและการขนส่งสินค้าทางการเกษตร	กองช่าง
27	โครงการก่อสร้างถนนคอนกรีตเสริมเหล็ก รหัสทางหลวงท้องถิ่น พท.ถ.54-061 สายข้างโรงเรียนบ้านควนเพ็ง-ชลประทาน บ้านหัวควน หมู่ที่ 5	เพื่อความสะดวกในการสัญจรและการขนส่งสินค้าทางการเกษตรของประชาชน	ก่อสร้างถนนคอนกรีตเสริมเหล็ก ผิวจราจรกว้าง 3.5 เมตร ระยะทาง 1,850เมตร หรือพื้นที่ไม่น้อยกว่า 6,475ตารางเมตร ไหล่ทาง(ลูกรัง)ข้างละ 0.20 เมตร				4,661,000		ความพึงพอใจของประชาชน ร้อยละ80	ประชาชนได้รับความสะดวกในการสัญจรและการขนส่งสินค้าทางการเกษตร	กองช่าง

2.ยุทธศาสตร์การพัฒนาโครงสร้างพื้นฐาน และระบบโลจิสติกส์

2.1 กลยุทธ์พัฒนาและปรับปรุงโครงสร้างพื้นฐานระบบสาธารณสุขภูมิภาคและสาธารณสุขการ ให้มีมาตรฐาน

(1) แผนงานอุตสาหกรรมและการโยธา

ที่	โครงการ	วัตถุประสงค์	เป้าหมาย (ผลผลิตของโครงการ)	งบประมาณ					ตัวชี้วัด (KPI)	ผลที่คาดว่าจะได้รับ	หน่วยงาน รับผิดชอบ หลัก
				2566 (บาท)	2567 (บาท)	2568 (บาท)	2569 (บาท)	2570 (บาท)			
28	โครงการซ่อมสร้างถนนลาดยางแอสฟัลท์คอนกรีต รหัสทางหลวงท้องถิ่น พท.ถ. 54-063 สายบ้านหมอ ภา หมู่ที่ 4	เพื่อให้ประชาชนได้รับความสะดวกในการสัญจรไปมาและขนส่งสินค้าทางการเกษตร	ซ่อมสร้างถนนลาดยางแอสฟัลท์คอนกรีต ช่วงที่ 1 กว้าง 4 ม.ยาว 370 ม. ช่วงที่ 2 กว้าง 4 ม.ยาว 545 ม. หรือมีพื้นที่ไม่น้อยกว่า 3,660 ตร.ม.				2,620,000		ความพึงพอใจของประชาชน ร้อยละ80	ประชาชนได้รับความสะดวกในการสัญจรไปมาและขนส่งสินค้า	กองช่าง
29	โครงการก่อสร้างถนนคอนกรีตเสริมเหล็ก รหัสทางหลวงท้องถิ่น พท.ถ54-002 สายยิงเจริญ - โค้งต้นเลียบ หมู่ที่ 1 บ้านพรุพ้อ	เพื่อให้ประชาชนได้รับความสะดวกในการสัญจรไปมาและขนส่งสินค้าทางการเกษตร	ก่อสร้างถนนคอนกรีตเสริมเหล็ก ผิวจราจร กว้าง 4 เมตร ยาว 888 เมตร หนา 0.15 เมตร หรือมีพื้นที่ไม่น้อยกว่า 3,552 ตารางเมตร พร้อมไหล่ทางลูกรังกว้างข้างละ 0.50 เมตร				2,910,000		ความพึงพอใจของประชาชน ร้อยละ80	ประชาชนได้รับความสะดวกในการสัญจรไปมาและขนส่งสินค้า	กองช่าง

2.ยุทธศาสตร์การพัฒนาโครงสร้างพื้นฐาน และระบบโลจิสติกส์

2.1 กลยุทธ์พัฒนาและปรับปรุงโครงสร้างพื้นฐานระบบสาธารณสุขภูมิภาคและสาธารณสุขการ ให้มีมาตรฐาน

(1) แผนงานอุตสาหกรรมและการโยธา

ที่	โครงการ	วัตถุประสงค์	เป้าหมาย (ผลผลิตของโครงการ)	งบประมาณ					ตัวชี้วัด (KPI)	ผลที่คาดว่าจะได้รับ	หน่วยงาน รับผิดชอบ หลัก
				2566 (บาท)	2567 (บาท)	2568 (บาท)	2569 (บาท)	2570 (บาท)			
30	โครงการก่อสร้างถนนคอนกรีตเสริมเหล็ก รหส์ทางหลวงท้องถิ่น พท.ถ.54-054 สายต้นโตน-ควนแหวง หมู่ที่ 8	เพื่อความสะดวกในการสัญจรและการขนส่งสินค้าทางการเกษตรของประชาชน	ก่อสร้างถนนคอนกรีตเสริมเหล็ก ผิวจราจรกว้าง 4 เมตร ระยะทาง 975เมตร หนา 0.15 เมตร หรือพื้นที่ไม่น้อยกว่า 3,900 ตารางเมตร พร้อมไหล่ทางลูกรังข้างละ 0.50 เมตร				3,170,000		ความพึงพอใจของประชาชน ร้อยละ80	ประชาชนได้รับความสะดวกในการสัญจรและการขนส่งสินค้าทางการเกษตร	กองช่าง
31	โครงการซ่อมสร้างถนนลาดยางผิวจราจรแอสฟัลท์ติกคอนกรีต รหส์ทางหลวงท้องถิ่น พท.ถ. 54-041 สายม่วงเตี้ย - ป่าขำน้ำกระจาย หมู่ที่ 12	เพื่อความสะดวกในการสัญจรและการขนส่งสินค้าทางการเกษตรของประชาชน	ซ่อมสร้างถนนลาดยางผิวจราจรแอสฟัลท์ติกคอนกรีต ขนาดผิวจราจรกว้าง 4.20 เมตร ยาว 920 เมตร หนา 0.05 เมตร หรือมีพื้นที่ไม่น้อยกว่า 3,864 ตารางเมตร				2,420,000		ความพึงพอใจของประชาชน ร้อยละ80	ประชาชนได้รับความสะดวกในการสัญจรและการขนส่งสินค้าทางการเกษตร	กองช่าง

2.ยุทธศาสตร์การพัฒนาโครงสร้างพื้นฐาน และระบบโลจิสติกส์

2.1 กลยุทธ์พัฒนาและปรับปรุงโครงสร้างพื้นฐานระบบสาธารณูปโภคและสาธารณูปการ ให้มีมาตรฐาน

(1) แผนงานอุตสาหกรรมและการโยธา

ที่	โครงการ	วัตถุประสงค์	เป้าหมาย (ผลผลิตของ โครงการ)	งบประมาณ					ตัวชี้วัด (KPI)	ผลที่คาดว่าจะได้รับ	หน่วยงาน รับผิดชอบ หลัก
				2566 (บาท)	2567 (บาท)	2568 (บาท)	2569 (บาท)	2570 (บาท)			
32	โครงการก่อสร้างถนนลาดยางแอสฟัลท์คอนกรีต รหัสทางหลวงท้องถิ่น พท.ถ.54-031 สายควนหินแทน-หนองหรั่ง หมู่ที่ 9	เพื่อความสะดวกในการสัญจรและการขนส่งสินค้าทางการเกษตรของประชาชน	ก่อสร้างถนนลาดยางแอสฟัลท์คอนกรีต ผิวจราจรกว้าง 4 เมตร ระยะทาง 1,185 เมตร หรือพื้นที่ไม่น้อยกว่า 4,740 ตารางเมตร					3,610,000	ความพึงพอใจของประชาชน ร้อยละ80	ประชาชนได้รับความสะดวกในการสัญจรและการขนส่งสินค้าทางการเกษตร	กองช่าง
33	โครงการก่อสร้างถนนคอนกรีตเสริมเหล็ก รหัสทางหลวงท้องถิ่น พท.ถ.54-014 สายควนหินแทน-หนองไอน หมู่ที่ 3	เพื่อความสะดวกในการสัญจรและการขนส่งสินค้าทางการเกษตรของประชาชน	ก่อสร้างถนนคอนกรีตเสริมเหล็ก ผิวจราจรกว้าง 3.5 เมตร ระยะทาง 1,535 เมตร หรือพื้นที่ไม่น้อยกว่า 5,372.50 ตารางเมตร ไหล่ทาง(ลูกรัง)ข้างละ 0.15เมตร					3,870,000	ความพึงพอใจของประชาชน ร้อยละ80	ประชาชนได้รับความสะดวกในการสัญจรและการขนส่งสินค้าทางการเกษตร	กองช่าง

2.ยุทธศาสตร์การพัฒนาโครงสร้างพื้นฐาน และระบบโลจิสติกส์

2.1 กลยุทธ์พัฒนาและปรับปรุงโครงสร้างพื้นฐานระบบสาธารณูปโภคและสาธารณูปการ ให้มีมาตรฐาน

(1) แผนงานอุตสาหกรรมและการโยธา

ที่	โครงการ	วัตถุประสงค์	เป้าหมาย (ผลผลิตของโครงการ)	งบประมาณ					ตัวชี้วัด (KPI)	ผลที่คาดว่าจะได้รับ	หน่วยงาน รับผิดชอบ หลัก
				2566 (บาท)	2567 (บาท)	2568 (บาท)	2569 (บาท)	2570 (บาท)			
34	โครงการก่อสร้างถนนคอนกรีตเสริมเหล็ก รหส์ทางหลวงท้องถิ่น พท.ถ54-089 สายลูงนา - ตำบลเห็ด หมู่ที่ 7	เพื่อความสะดวกในการสัญจรและการขนส่งสินค้าทางการเกษตรของประชาชน	ก่อสร้างถนนคอนกรีตเสริมเหล็ก ผิวจราจรกว้าง 4 เมตร ยาว 2,755 เมตร หนา 0.15 เมตร หรือมีพื้นที่ไม่น้อยกว่า 11,020 ตารางเมตร พร้อมไหล่ทางลูกรังกว้างข้างละ 0.50 เมตร					8,990,000	ความพึงพอใจของประชาชน ร้อยละ80	ประชาชนได้รับความสะดวกในการสัญจรและการขนส่งสินค้าทางการเกษตร	กองช่าง
35	โครงการซ่อมสร้างถนนลาดยางผิวจราจร แอสฟัลต์ติกคอนกรีต รหส์ทางหลวงท้องถิ่น พท.ถ. 54-144 สายควนเพ็ง - เกาะตอ หมู่ที่ 10	เพื่อความสะดวกในการสัญจรและการขนส่งสินค้าทางการเกษตรของประชาชน	ซ่อมสร้างถนนลาดยางผิวจราจร แอสฟัลต์ติกคอนกรีต ขนาดผิวจราจรกว้าง 6 เมตร ยาว 913 เมตร หนา 0.05 เมตร พร้อมไหล่ทางข้างละ 0.50 เมตร หรือมีพื้นที่ไม่น้อยกว่า 6,391 ตารางเมตร					3,940,000	ความพึงพอใจของประชาชน ร้อยละ80	ประชาชนได้รับความสะดวกในการสัญจรและการขนส่งสินค้าทางการเกษตร	กองช่าง

2.ยุทธศาสตร์การพัฒนาโครงสร้างพื้นฐาน และระบบโลจิสติกส์

แบบ ผ.02/2

2.1 กลยุทธ์พัฒนาและปรับปรุงโครงสร้างพื้นฐานระบบสาธารณสุขภูมิภาคและสาธารณสุขการ ให้มีมาตรฐาน

(1) แผนงานอุตสาหกรรมและการโยธา

ที่	โครงการ	วัตถุประสงค์	เป้าหมาย (ผลผลิตของโครงการ)	งบประมาณ					ตัวชี้วัด (KPI)	ผลที่คาดว่าจะได้รับ	หน่วยงาน รับผิดชอบ หลัก
				2566 (บาท)	2567 (บาท)	2568 (บาท)	2569 (บาท)	2570 (บาท)			
36	โครงการขยายเขตท่อ เมนต์ประปาภายในเขต ตำบลโคกทราย	เพื่อเพิ่มประสิทธิภาพ ในการบริหารจัดการ น้ำประปา	ขยายเขตท่อเมนต์ประปา ภายในเขตตำบลโคกทราย ระยะทาง 8,677 เมตร					1,620,000	ความพึงพอใจของ ประชาชน ร้อยละ80	ประชาชน มีน้ำประปา ใช้อย่างเพียงพอและ ทั่วถึง	กองช่าง
37	โครงการก่อสร้างระบบ ประปาหมู่บ้านแม่โตะ หล้าแบบผิวดินขนาด ใหญ่ หมู่ที่ 4	เพื่อให้ประชาชน มี น้ำประปาใช้อย่าง เพียงพอและทั่วถึง	ก่อสร้างระบบประปา หมู่บ้านแม่โตะหล้าแบบผิ วดินขนาดใหญ่ หมู่ที่ 4 (ตาม แบบมาตรฐานกรม ทรัพยากรน้ำ)					3,800,000	ความพึงพอใจของ ประชาชน ร้อยละ80	ประชาชน มีน้ำประปา ใช้อย่างเพียงพอและ ทั่วถึง	กองช่าง
	รวม 37 โครงการ	-	-	36,010,000	37,028,000	39,940,000	30,721,000	25,830,000	-	-	-

2.ยุทธศาสตร์การพัฒนาโครงสร้างพื้นฐาน และระบบโลจิสติกส์

2.1 กลยุทธ์พัฒนาและปรับปรุงโครงสร้างพื้นฐานระบบสาธารณสุขปึกและสาธารณสุขการ ให้มีมาตรฐาน

(2) แผนงานเคหะและชุมชน

ที่	โครงการ	วัตถุประสงค์	เป้าหมาย (ผลผลิตของโครงการ)	งบประมาณ					ตัวชี้วัด (KPI)	ผลที่คาดว่าจะ ได้รับ	หน่วยงาน รับผิดชอบ หลัก
				2566 (บาท)	2567 (บาท)	2568 (บาท)	2569 (บาท)	2570 (บาท)			
1	โครงการขยายเขตไฟฟ้า สาธารณะภายในตำบล	เพื่อให้ความสว่างทำ ให้ประชาชนได้รับ ความสะดวกในการ ใช้รถใช้ถนนเวลา กลางคืนและเพื่อให้ ประชาชนมีไฟฟ้าใช้ ในครัวเรือน	ขยายเขตไฟฟ้าสาธารณะ ภายในตำบล ระยะทาง 34.160 กม.			10,150,000			ความพึงพอใจของ ประชาชน ร้อยละ80	ประชาชนได้รับ ความสะดวกใน การใช้รถใช้ถนน ในเวลากลางคืน และประชาชนมี ไฟฟ้าใช้ใน ครัวเรือน	กองช่าง
	รวม 1 โครงการ	-	-	-	-	10,150,000	-	-	-	-	-

รายละเอียดโครงการพัฒนา
แผนพัฒนาท้องถิ่น(พ.ศ. 2566 – 2570) ฉบับทบทวน ครั้งที่ 1/2566
สำหรับโครงการที่เกินศักยภาพขององค์กรปกครองส่วนท้องถิ่นที่ใช้สำหรับการประสานแผนพัฒนาท้องถิ่น
องค์การบริหารส่วนตำบลโคกทราย อำเภอป่าบอน จังหวัดพัทลุง

- ก.ยุทธศาสตร์ชาติ 20 ปี ยุทธศาสตร์ชาติ ที่ 5 ด้านการสร้างการเติบโตบนคุณภาพชีวิตที่เป็นมิตรสิ่งแวดล้อม
 - ข.แผนพัฒนาเศรษฐกิจและสังคมแห่งชาติ ฉบับที่ 13 หมายความว่าที่ 1 ไทยเป็นประเทศชั้นนำด้านสินค้าเกษตรและเกษตรแปรรูปมูลค่าสูง
 - ค. Sustainable Development Goal : SDGs เป้าหมายที่ 6 : สร้างหลักประกันว่าจะมีการจัดให้มีน้ำและสุขอนามัยสำหรับทุกคนและมีการบริหารจัดการที่ยั่งยืน
 - ง.ยุทธศาสตร์จังหวัดที่ 1 การพัฒนาเศรษฐกิจมูลค่าสูงที่ยั่งยืนจากฐานการเกษตรอุตสาหกรรมเนื่องจากการเกษตร และผลิตภัณฑ์ชุมชนและท้องถิ่น
 - จ.ยุทธศาสตร์การพัฒนาขององค์กรปกครองส่วนท้องถิ่นในเขตจังหวัด ที่ 3 การสร้างความเข้มแข็งภาคเกษตรและระบบเศรษฐกิจ
- 3.ยุทธศาสตร์การสร้างความเข้มแข็งภาคเกษตรและระบบเศรษฐกิจ
- 3.1 กลยุทธ์ส่งเสริมการประกอบอาชีพตามหลักปรัชญาเศรษฐกิจพอเพียง

(1) แผนงานการเกษตร

ที่	โครงการ	วัตถุประสงค์	เป้าหมาย (ผลผลิตของโครงการ)	งบประมาณ					ตัวชี้วัด (KPI)	ผลที่คาดว่าจะ ได้รับ	หน่วยงาน รับผิดชอบ หลัก
				2566 (บาท)	2567 (บาท)	2568 (บาท)	2569 (บาท)	2570 (บาท)			
1	โครงการระบบสูบน้ำ พลังงานแสงอาทิตย์ แบบเคลื่อนที่	เพื่อจัดทำเกษตรแบบ ผสมผสานสร้างอาชีพ ให้กับประชาชน	ติดตั้งระบบสูบน้ำพลังงาน แสงอาทิตย์เคลื่อนที่แบบ ลากจูง ขนาดรวมไม่น้อย กว่า 3,060W	660,000	660,000				มีระบบบริหารจัดการ ดูแลบำรุงรักษาระบบ อย่างต่อเนื่อง	ลดการใช้พลังงาน จากน้ำมัน ได้รับความสะดวก ในการรดน้ำ	สำนักปลัด
	รวม 1 โครงการ			660,000	660,000						

**รายละเอียดโครงการพัฒนา
แผนพัฒนาท้องถิ่น(พ.ศ. 2566 – 2570) ฉบับทบทวน ครั้งที่ 1/2566
สำหรับโครงการที่เกินศักยภาพขององค์กรปกครองส่วนท้องถิ่นที่ใช้สำหรับการประสานแผนพัฒนาท้องถิ่น
องค์การบริหารส่วนตำบลโคกทราย อำเภอป่าบอน จังหวัดพัทลุง**

- ก.ยุทธศาสตร์ชาติ 20 ปี ยุทธศาสตร์ชาติ ที่ 5 ด้านการสร้างการเติบโตบนคุณภาพชีวิตที่เป็นมิตรสิ่งแวดล้อม
 - ข.แผนพัฒนาเศรษฐกิจและสังคมแห่งชาติ ฉบับที่ 13 หมายความว่าที่ 11 ไทยสามารถลดความเสี่ยงและผลกระทบจากภัยธรรมชาติ และการเปลี่ยนแปลงสภาพภูมิอากาศ
 - ค. Sustainable Development Goal : SDGs เป้าหมายที่ 15 : ปกป้อง พืชพันธุ์ และสนับสนุนการใช้ระบบนิเวศบนบกอย่างยั่งยืน จัดการป่าไม้อย่างยั่งยืนต่อสู้การกลายสภาพเป็นทะเลทราย หยุดการเสื่อมโทรมของที่ดินและฟื้นสภาพกลับมาใหม่ และหยุดการสูญเสียความหลากหลายทางชีวภาพ
 - ง.ยุทธศาสตร์จังหวัดที่ 4 การจัดการทรัพยากรธรรมชาติ เพื่อเป็นหลักประกันของการเติบโตบนคุณภาพชีวิตที่เป็นมิตรกับสิ่งแวดล้อมที่ยั่งยืน
 - จ.ยุทธศาสตร์การพัฒนาขององค์กรปกครองส่วนท้องถิ่นในเขตจังหวัด ที่ 7 การจัดการทรัพยากรธรรมชาติและสิ่งแวดล้อม
6. ยุทธศาสตร์การพัฒนาทรัพยากรธรรมชาติและสิ่งแวดล้อม
- 6.1 กลยุทธ์บริหารจัดการทรัพยากรธรรมชาติและสิ่งแวดล้อมและเพิ่มประสิทธิภาพการบริหารจัดการน้ำ อย่างยั่งยืน

(1) แผนงานเคหะชุมชน

ที่	โครงการ	วัตถุประสงค์	เป้าหมาย (ผลผลิตของโครงการ)	งบประมาณ					ตัวชี้วัด (KPI)	ผลที่คาดว่าจะได้รับ	หน่วยงาน รับผิดชอบ หลัก
				2566 (บาท)	2567 (บาท)	2568 (บาท)	2569 (บาท)	2570 (บาท)			
1	โครงการจัดซื้อ รถบรรทุกขยะ	เพื่อบริหารจัดการ ขยะในพื้นที่ตำบล โคกทราย	จัดซื้อรถบรรทุกขยะขนาด 6 ตัน 6 ล้อ แบบอัดท้าย จำนวน 1 คัน				2,400,000		ความพึงพอใจของ ประชาชนร้อยละ 80	ขยะในเขตพื้นที่ตำบล โคกทราย ได้รับการ จัดการอย่างถูกต้องตาม หลักวิชาการ	สำนักปลัด
	รวม 1 โครงการ			-	-	-	2,400,000	-			

รายละเอียดโครงการพัฒนา

แผนพัฒนาท้องถิ่น(พ.ศ. 2566 – 2570) ฉบับทบทวน ครั้งที่ 1/2566

องค์การบริหารส่วนตำบลโคกทราย อำเภอป่าบอน จังหวัดพัทลุง

ก.ยุทธศาสตร์ชาติ 20 ปี ยุทธศาสตร์ชาติ ที่ 5 ด้านการสร้างการเติบโตบนคุณภาพชีวิตที่เป็นมิตรสิ่งแวดล้อม

ข.แผนพัฒนาเศรษฐกิจและสังคมแห่งชาติ ฉบับที่ 13 หมายความว่า 11 ไทยสามารถลดความเสี่ยงและผลกระทบจากภัยธรรมชาติ และการเปลี่ยนแปลงสภาพภูมิอากาศ

ค. Sustainable Development Goal : SDGs เป้าหมายที่ 6 : สร้างหลักประกันว่าจะมีการจัดให้มีน้ำและสุขอนามัยสำหรับทุกคนและมีการบริหารจัดการที่ยั่งยืน

ง.ยุทธศาสตร์จังหวัดที่ 4 การจัดการทรัพยากรธรรมชาติ เพื่อเป็นหลักประกันของการเติบโตบนคุณภาพชีวิตที่เป็นมิตรกับสิ่งแวดล้อมที่ยั่งยืน

จ.ยุทธศาสตร์การพัฒนาขององค์กรปกครองส่วนท้องถิ่นในเขตจังหวัด ที่ 7 การจัดการทรัพยากรธรรมชาติและสิ่งแวดล้อม

6. ยุทธศาสตร์การพัฒนาทรัพยากรธรรมชาติและสิ่งแวดล้อม

6.2 กลยุทธ์เพิ่มประสิทธิภาพการบริหารจัดการทรัพยากรน้ำอย่างยั่งยืน

(1) แผนงานอุตสาหกรรมและการโยธา

ที่	โครงการ	วัตถุประสงค์	เป้าหมาย (ผลผลิตของโครงการ)	งบประมาณ					ตัวชี้วัด (KPI)	ผลที่คาดว่าจะได้รับ	หน่วยงาน รับผิดชอบ หลัก
				2566 (บาท)	2567 (บาท)	2568 (บาท)	2569 (บาท)	2570 (บาท)			
1	โครงการก่อสร้างคูระบายน้ำ คสล. บริเวณถนนสายเกาะกำ - เหมืองชลประทาน หมู่ที่ 8	เพื่อเปิดทางน้ำไหลและการระบายน้ำในพื้นที่ที่มีปัญหาน้ำท่วมซ้ำ	ก่อสร้างคูระบายน้ำ คสล. บริเวณถนนสายเกาะกำ - เหมืองชลประทาน หมู่ที่ 8 ขนาดกว้าง 1.00 เมตร สูง 1.00 เมตร ยาว 500 เมตร		2,690,000				ความพึงพอใจของประชาชน ร้อยละ 80	การระบายน้ำได้ดีขึ้น ป้องกันปัญหาน้ำท่วมซ้ำ	กองช่าง

6. ยุทธศาสตร์การพัฒนาทรัพยากรธรรมชาติและสิ่งแวดล้อม

6.2 กลยุทธ์เพิ่มประสิทธิภาพการบริหารจัดการทรัพยากรน้ำอย่างยั่งยืน

(1) แผนงานอุตสาหกรรมและการโยธา

ที่	โครงการ	วัตถุประสงค์	เป้าหมาย (ผลผลิตของโครงการ)	งบประมาณ					ตัวชี้วัด (KPI)	ผลที่คาดว่าจะได้รับ	หน่วยงาน รับผิดชอบ หลัก
				2566 (บาท)	2567 (บาท)	2568 (บาท)	2569 (บาท)	2570 (บาท)			
2	โครงการก่อสร้างคูระบายน้ำบริเวณถนนสายควนเพ็ง-เกาะตอ หมู่ที่ 6 (ด้านฝั่งตะวันตก)	เพื่อเปิดทางน้ำไหล และการระบายน้ำในพื้นที่ที่มีปัญหาน้ำท่วมขัง	ก่อสร้างคูระบายน้ำ ขนาดกว้าง 0.70 เมตร สูง 0.70 เมตร ยาว 1,100 เมตร			3,550,000			ความพึงพอใจของประชาชน ร้อยละ80	การระบายน้ำได้ดีขึ้น ป้องกันปัญหาน้ำท่วมขัง	กองช่าง
3	โครงการก่อสร้างคูระบายน้ำ คลส.บริเวณถนนสายควนหินแท่น - ทับชุมเห็ด หมู่ที่ 9 ฝั่งตะวันตก (อบจ.)	เพื่อเปิดทางน้ำไหล และการระบายน้ำในพื้นที่ที่มีปัญหาน้ำท่วมขัง	ก่อสร้างคูระบายน้ำ คลส. ขนาดกว้าง 1 เมตร สูง 1 เมตร ยาว 1,084 เมตร				5,760,000		ความพึงพอใจของประชาชน ร้อยละ80	การระบายน้ำได้ดีขึ้น ป้องกันปัญหาน้ำท่วมขัง	กองช่าง
4	โครงการเพิ่มประสิทธิภาพการไหลของน้ำบริเวณถนนสายควนแหวง - หารถา หมู่ที่ 11 (ถนน อบจ.)	เพื่อเปิดทางน้ำไหล และการระบายน้ำในพื้นที่ที่มีปัญหาน้ำท่วมขัง	ขุดลอกคูระบายน้ำขนาด กว้าง 3 เมตร ยาว 1,392 เมตร ลึกเฉลี่ย 2 เมตร พร้อมวางท่อระบายน้ำ คลส. จำนวน 675 ท่อน					3,400,000	ความพึงพอใจของประชาชน ร้อยละ80	การระบายน้ำได้ดีขึ้น ป้องกันปัญหาน้ำท่วมขัง	กองช่าง
	รวม 4 โครงการ			-	2,690,000	3,550,000	5,760,000	3,400,000			

รายละเอียดโครงการพัฒนา
แผนพัฒนาท้องถิ่น(พ.ศ. 2566 – 2570) ฉบับทบทวน ครั้งที่ 1/2566
สำหรับโครงการที่เกินศักยภาพขององค์กรปกครองส่วนท้องถิ่นที่ใช้สำหรับการประสานแผนพัฒนาท้องถิ่น
องค์การบริหารส่วนตำบลโคกทราย อำเภอป่าบอน จังหวัดพัทลุง

ก.ยุทธศาสตร์ชาติ 20 ปี ยุทธศาสตร์ชาติ ที่ 6 ด้านปรับสมดุลและพัฒนาระบบการบริหารจัดการภาครัฐ

ข.แผนพัฒนาเศรษฐกิจและสังคมแห่งชาติ ฉบับที่ 13 หมายความว่า 13 ไทยมีภาครัฐที่ทันสมัย มีประสิทธิภาพ และตบโจทย์ประชาชน

ค. Sustainable Development Goal : SDGs เป้าหมายที่ 16 : ส่งเสริมสังคมที่สงบสุขและครอบคลุมเพื่อการพัฒนาที่ยั่งยืน ให้ทุกคนเข้าถึงความยุติธรรมและสร้างสถาบันที่มีประสิทธิภาพ รับผิดชอบและครอบคลุมในทุกระดับ

ง.ยุทธศาสตร์จังหวัดที่ 5 การพัฒนาโครงสร้างพื้นฐาน การคมนาคมและโลจิสติกส์ และการบริหารจัดการบ้านเมืองที่น่าอยู่และทันสมัย เชื่อมโยงภาคใต้ฝั่งอ่าวไทย ภาคใต้ฝั่งอันดามัน จังหวัดชายแดนใต้ และอาเซียนตอนใต้

จ.ยุทธศาสตร์การพัฒนาขององค์กรปกครองส่วนท้องถิ่นในเขตจังหวัด ที่ 8 การพัฒนาประสิทธิภาพการบริหารจัดการองค์กรปกครองส่วนท้องถิ่น

7. ยุทธศาสตร์การพัฒนาประสิทธิภาพการบริหารจัดการองค์กรปกครองส่วนท้องถิ่น

7.1 กลยุทธ์พัฒนาระบบบริการและบริหารจัดการองค์กรอย่างมีธรรมาภิบาล

(1) แผนงานอุตสาหกรรมและการโยธา

ที่	โครงการ	วัตถุประสงค์	เป้าหมาย (ผลผลิตของ โครงการ)	งบประมาณ					ตัวชี้วัด (KPI)	ผลที่คาดว่าจะ ได้รับ	หน่วยงาน รับผิดชอบ หลัก
				2566 (บาท)	2567 (บาท)	2568 (บาท)	2569 (บาท)	2570 (บาท)			
1	โครงการก่อสร้างอาคารศูนย์พัฒนาเด็กเล็ก ขนาด 51 - 80 คน (ตอกเสาเข็ม) ศูนย์อบรมเด็กก่อนเกณฑ์วัดโคกทราย อบต.โคกทราย อำเภอป่าบอน จังหวัดพัทลุง	เพื่อให้เด็กเล็กได้มีอาคารเรียนที่ได้มาตรฐาน	ศูนย์พัฒนาเด็กเล็กตามแบบมาตรฐานประเภทอาคารศูนย์พัฒนาเด็กเล็ก ขนาด 51-80 คน	2,470,000					ความพึงพอใจของประชาชน ร้อยละ80	เด็กก่อนวัยเรียนมีสถานที่เรียนที่ได้มาตรฐาน	กองการศึกษา

7. ยุทธศาสตร์การพัฒนาประสิทธิภาพการบริหารจัดการองค์การปกครองส่วนท้องถิ่น

7.1 กลยุทธ์พัฒนาระบบบริการและบริหารจัดการองค์การอย่างมีธรรมาภิบาล

(1) แผนงานอุตสาหกรรมและการโยธา

ที่	โครงการ	วัตถุประสงค์	เป้าหมาย (ผลผลิตของ โครงการ)	งบประมาณ					ตัวชี้วัด (KPI)	ผลที่คาดว่าจะ ได้รับ	หน่วยงาน รับผิดชอบ หลัก
				2566 (บาท)	2567 (บาท)	2568 (บาท)	2569 (บาท)	2570 (บาท)			
2	โครงการก่อสร้างอาคาร พัฒนาศักยภาพผู้สูงอายุ และผู้พิการตำบลโคก ทราย	เพื่อเป็นการส่งเสริมให้ ผู้สูงอายุและผู้พิการมี ศักยภาพในการดำเนิน ชีวิต	ก่อสร้างอาคารขนาด กว้าง 16 เมตร ยาว 12 เมตร	2,500,000					ความพึงพอใจของ ประชาชน ร้อยละ80	ผู้สูงอายุและผู้พิการ มีศักยภาพในการ ดำเนินชีวิต	สำนักปลัด
3	โครงการก่อสร้างรั้ว พร้อมประตูป้าย ศูนย์ อบรมเด็กก่อนเกณฑ์วัด โคกทราย	เพื่อความเป็นระเบียบ เรียบร้อยและความ ปลอดภัยของเด็กเล็ก	ก่อสร้างรั้วพร้อมประตู ป้าย ศูนย์อบรมเด็กก่อน เกณฑ์วัดโคกทราย จำนวน 1 แห่ง		1,720,000				ความพึงพอใจของ ประชาชน ร้อยละ80	เด็กได้รับความ ปลอดภัย	กอง การศึกษาฯ
	รวม 3 โครงการ	-	-	4,970,000	1,720,000	-	-	-			



แบบ ผ.03

บัญชีครุภัณฑ์

บัญชีครุภัณฑ์

สำหรับที่ไม่ได้ดำเนินการจัดทำเป็นโครงการพัฒนาท้องถิ่น
แผนพัฒนาท้องถิ่น (พ.ศ.2566 – 2570) ฉบับทบทวน ครั้งที่ 1/2566
องค์การบริหารส่วนตำบลโคกทราย อำเภอป่าบอน จังหวัดพัทลุง

1.ประเภทครุภัณฑ์สำนักงาน

7.1 กลยุทธ์พัฒนาระบบบริการและบริหารจัดการองค์กรอย่างมีธรรมาภิบาล

(1) แผนงานการศึกษา

ที่	ครุภัณฑ์	เป้าหมาย (ผลผลิตของครุภัณฑ์)	งบประมาณและที่ผ่านมา					ผลที่คาดว่าจะได้รับ	หน่วยงาน รับผิดชอบ หลัก
			2566 (บาท)	2567 (บาท)	2568 (บาท)	2569 (บาท)	2570 (บาท)		
1	ชั้นวางรองเท้า	ชั้นวางรองเท้า จำนวน 16 หลัง ขนาดไม่น้อยกว่า 23x123x41 ซม.	56,000	56,000	56,000	56,000	56,000	มีชั้นวางรองเท้า สำหรับวางรองเท้าเด็ก เล็กในสถานศึกษาใน สังกัด	กองการศึกษา
2	ชั้นวางหนังสือ	ชั้นวางหนังสือ จำนวน 4 หลัง ขนาดไม่น้อยกว่า 108x30x90 ซม. มี 3 ชั้น ชั้นละ 3 ช่อง	26,000	26,000	26,000	26,000	26,000	มีชั้นวางหนังสือ สำหรับวางหนังสือใน สถานศึกษาในสังกัด	กองการศึกษา
3	เครื่องเคลือบบัตร	เครื่องเคลือบบัตร จำนวน 4 เครื่อง ตัวเครื่องทำจากโลหะคุณภาพดี ขนาดเครื่อง 20x40x11	32,000	32,000	32,000	32,000	32,000	มีเครื่องเคลือบบัตร สำหรับใช้ในการ ปฏิบัติงานของ สถานศึกษาในสังกัด	กองการศึกษา

1.ประเภทครุภัณฑ์สำนักงาน

7.1 กลยุทธ์พัฒนาระบบบริการและบริหารจัดการองค์การอย่างมีธรรมาภิบาล

(1) แผนงานการศึกษา

ที่	ครุภัณฑ์	เป้าหมาย (ผลผลิตของครุภัณฑ์)	งบประมาณและที่ผ่านมา					ผลที่คาดว่าจะได้รับ	หน่วยงาน รับผิดชอบ หลัก
			2566 (บาท)	2567 (บาท)	2568 (บาท)	2569 (บาท)	2570 (บาท)		
4	ตู้ยาสามัญประจำบ้าน	ตู้ยาสามัญประจำบ้าน จำนวน 3 ตู้ ขนาดไม่น้อยกว่า 30x17x17 ซม. ทำจากสแตนเลส	10,500	10,500	10,500	10,500	10,500	มีตู้ยาสามัญประจำบ้าน สำหรับเก็บยาสามัญประจำ บ้านในสถานศึกษาในสังกัด	กองการศึกษา
5	ตู้ล็อกเกอร์ แบบ 15 ลิ้นชัก	ตู้ล็อกเกอร์ แบบ 15 ลิ้นชัก จำนวน 4 ตู้ หน้าบานตู้ที่บไม่สามารถมองเห็นภายในได้ มีคุณสมบัติตามมาตรฐานผลิตภัณฑ์อุตสาหกรรม(มอก.)	26,000	26,000	26,000	26,000	26,000	มีตู้ล็อกเกอร์ แบบ 15 ลิ้นชัก สำหรับเก็บเอกสารใน สถานศึกษาในสังกัด	กองการศึกษา
6	ชั้นวางอเนกประสงค์	ชั้นวางอเนกประสงค์ จำนวน 4 ชุด ขนาดไม่น้อยกว่า 29x168x89 ซม. ชั้นวาง 12 ช่อง สามารถประกอบชิดกันและแยกออกจากกันได้	16,000	16,000	16,000	16,000	16,000	ชั้นวางอเนกประสงค์ สำหรับเก็บวัสดุอุปกรณ์ใน สถานศึกษาในสังกัด	กองการศึกษา

1.ประเภทครุภัณฑ์สำนักงาน

7.1 กลยุทธ์พัฒนาระบบบริการและบริหารจัดการองค์การอย่างมีธรรมาภิบาล

(1) แผนงานการศึกษา

ที่	ครุภัณฑ์	เป้าหมาย (ผลผลิตของครุภัณฑ์)	งบประมาณและที่ผ่านมา					ผลที่คาดว่าจะได้รับ	หน่วยงาน รับผิดชอบ หลัก
			2566 (บาท)	2567 (บาท)	2568 (บาท)	2569 (บาท)	2570 (บาท)		
7	โต๊ะรับประทานอาหาร	โต๊ะรับประทานอาหาร ขนาดไม่น้อยกว่า 75x180x55 ซม. จำนวน 10 ตัว	50,000	50,000	50,000	50,000	50,000	มีโต๊ะรับประทานอาหาร สำหรับเด็กเล็ก	กองการศึกษา
8	ม้านั่งยาว	ม้านั่งยาว ขนาดไม่น้อยกว่า 30x180x35 ซม. จำนวน 10 ตัว	30,000	30,000	30,000	30,000	30,000	มีม้านั่งยาวสำหรับ รับประทานอาหารสำหรับเด็กเล็ก	กองการศึกษา
9	พัดลม	พัดลม ขนาดไม่น้อยกว่า 22 นิ้ว จำนวน 4 ตัว		32,000	32,000			มีพัดลมสำหรับสถานศึกษา ในสังกัด	กองการศึกษา
		รวม	246,500	278,500	278,500	246,500	246,500		

2.ประเภทครุภัณฑ์การศึกษา

7.1 กลยุทธ์พัฒนาระบบบริการและบริหารจัดการองค์การอย่างมีธรรมาภิบาล

(1) แผนงานการศึกษา

ที่	ครุภัณฑ์	เป้าหมาย (ผลผลิตของครุภัณฑ์)	งบประมาณและที่ผ่านมา					ผลที่คาดว่าจะได้รับ	หน่วยงาน รับผิดชอบ หลัก
			2566 (บาท)	2567 (บาท)	2568 (บาท)	2569 (บาท)	2570 (บาท)		
1	โต๊ะนักเรียนพร้อมเก้าอี้	โต๊ะนักเรียนขนาดไม่น้อยกว่า 75x180x55 ซม. โต๊ะพร้อมเก้าอี้จำนวน 10 ชุด		90,000	90,000	90,000	90,000	มีโต๊ะนักเรียนพร้อมเก้าอี้ สำหรับเด็กเล็ก	กองการศึกษา
		รวม	-	90,000	90,000	90,000	90,000		

3.ประเภทครุภัณฑ์ยานพาหนะและขนส่ง

7.1 กลยุทธ์พัฒนาระบบบริการและบริหารจัดการองค์การอย่างมีธรรมาภิบาล

(1) แผนงานบริหารงานทั่วไป

ที่	ครุภัณฑ์	เป้าหมาย (ผลผลิตของครุภัณฑ์)	งบประมาณและที่ผ่านมา					ผลที่คาดว่าจะได้รับ	หน่วยงาน รับผิดชอบ หลัก
			2566 (บาท)	2567 (บาท)	2568 (บาท)	2569 (บาท)	2570 (บาท)		
1	รถจักรยานยนต์	รถจักรยานยนต์ ขนาด 110 ซีซี แบบเกียร์ธรรมดา จำนวน 3 คัน		130,500				มีรถจักรยานยนต์ ไว้สำหรับใช้ในงาน จัดเก็บรายได้	กองคลัง
		รวม	-	130,500	-		-		

3.ประเภทครุภัณฑ์ยานพาหนะและขนส่ง

7.1 กลยุทธ์พัฒนาระบบบริการและบริหารจัดการองค์การอย่างมีธรรมาภิบาล

(2) แผนงานอุตสาหกรรมและการโยธา

ที่	ครุภัณฑ์	เป้าหมาย (ผลผลิตของครุภัณฑ์)	งบประมาณและที่ผ่านมา					ผลที่คาดว่าจะได้รับ	หน่วยงาน รับผิดชอบ หลัก
			2566 (บาท)	2567 (บาท)	2568 (บาท)	2569 (บาท)	2570 (บาท)		
1	รถบรรทุก (ดีเซล)	รถบรรทุก (ดีเซล) ขนาด 1 ตัน ปริมาตรกระบอกสูบไม่ต่ำกว่า 2,400 ซีซี หรือกำลังเครื่องยนต์สูงสุด ไม่ต่ำกว่า 110 กิโลวัตต์ ขับเคลื่อน 2 ล้อ - แบบธรรมดา จำนวน 1 คัน				575,000		มีรถบรรทุก (ดีเซล) สำหรับใช้ในงาน ประปา งานไฟฟ้า และ งานถนน	กองช่าง
		รวม	-	-	-	575,000	-		

3.ประเภทครุภัณฑ์ยานพาหนะและขนส่ง

7.1 กลยุทธ์พัฒนาระบบบริการและบริหารจัดการองค์การอย่างมีธรรมาภิบาล

(3) แผนงานการรักษาความสงบภายใน

ที่	ครุภัณฑ์	เป้าหมาย (ผลผลิตของครุภัณฑ์)	งบประมาณและที่ผ่านมา					ผลที่คาดว่าจะได้รับ	หน่วยงาน รับผิดชอบ หลัก
			2566 (บาท)	2567 (บาท)	2568 (บาท)	2569 (บาท)	2570 (บาท)		
1	ป้ายไฟหยุดตรวจ	<p>ป้ายไฟหยุดตรวจ</p> <p>ป้ายสามเหลี่ยมแบบโปร่ง ระบบไฟฟ้า 220V</p> <p>จำนวน 2 ป้าย</p> <p>-ขนาด 160ซมx100ซมx60ซม.</p> <p>-ไฟกระพริบ LED 6.5 นิ้ว 12V ปรับระบบไฟได้ 4 จังหวะ</p> <p>-หลอดนีออน LED (18W) จำนวน 2 อัน</p> <p>พร้อมสายไฟ VCT 15 เมตร ใช้งานได้สะดวก</p> <p>-ป้ายหยุดตรวจวงกลมขนาด 45 ซม. ติดสติ๊กเกอร์สะท้อนแสง</p> <p>-ป้ายชื่อหน่วยงานขนาด 16x69 ซม. ติดสติ๊กเกอร์ทึบแสง</p> <p>-ล้อกระแทกพลาสติก 8 นิ้ว</p>		30,000				มีป้ายไฟหยุดตรวจ สำหรับใช้ในงาน ป้องกันและบรรเทาสา ธารณภัยในการแก้ไข ปัญหาการมองไม่เห็น สิ่งกีดขวาง	สำนักปลัด
		รวม	-	30,000		-	-		

4.ประเภทครุภัณฑ์การเกษตร

7.1 กลยุทธ์พัฒนาระบบบริการและบริหารจัดการองค์การอย่างมีธรรมาภิบาล

(1) แผนงานอุตสาหกรรมและการโยธา

ที่	ครุภัณฑ์	เป้าหมาย (ผลผลิตของครุภัณฑ์)	งบประมาณและที่ผ่านมา					ผลที่คาดว่าจะได้รับ	หน่วยงาน รับผิดชอบ หลัก
			2566 (บาท)	2567 (บาท)	2568 (บาท)	2569 (บาท)	2570 (บาท)		
1	เครื่องสูบน้ำแบบจุ่มน้ำ (Submerse)	เครื่องสูบน้ำแบบจุ่มน้ำ(Submerse) ขนาด 1.5 แรงม้า ระบบไฟฟ้า 1 เฟส จำนวน 2 ตัว	54,000	54,000	54,000	54,000	54,000	มีเครื่องสูบน้ำสำหรับใช้ใน กระบวนการผลิตน้ำประปา	กองช่าง
2	เครื่องสูบน้ำแบบจุ่มน้ำ (Submerse)	เครื่องสูบน้ำแบบจุ่มน้ำ(Submerse) ขนาด 2 แรงม้า ระบบไฟฟ้า 1 เฟส จำนวน 2 ตัว	62,000	62,000	62,000	62,000	62,000	มีเครื่องสูบน้ำสำหรับใช้ใน กระบวนการผลิตน้ำประปา	กองช่าง
3	เครื่องสูบน้ำแบบจุ่มน้ำ (Submerse)	เครื่องสูบน้ำแบบจุ่มน้ำ(Submerse) ขนาด 3 แรงม้า ระบบไฟฟ้า 1 เฟส จำนวน 2 ตัว	82,000	82,000	82,000	82,000	82,000	มีเครื่องสูบน้ำสำหรับใช้ใน กระบวนการผลิตน้ำประปา	กองช่าง
4	ตู้ควบคุมมอเตอร์ปั้มน้ำ	ตู้ควบคุมมอเตอร์ปั้มน้ำ ขนาดไม่น้อยกว่า 440x610x25 ซม. -ตู้เหล็ก 2 ชั้น -ฝาหน้ากระจก จำนวน 3 ตู้	57,600	57,600	57,600	57,600	57,600	มีตู้ควบคุมมอเตอร์ปั้มน้ำ สำหรับใช้ในงานประปา	กองช่าง
5	เครื่องสูบน้ำแบบจุ่มน้ำ (Submerse)	เครื่องสูบน้ำแบบจุ่มน้ำ(Submerse) มอเตอร์ 7.5 แรงม้า ระบบไฟฟ้า 3 เฟส แรงดัน 380 V พร้อมสายไฟ 100 นิ้ว จำนวน 2 ตัว	120,000	120,000	120,000	120,000	120,000	มีมอเตอร์ พร้อมอุปกรณ์สำหรับ ใช้ในงานประปา	กองช่าง

4.ประเภทครุภัณฑ์การเกษตร

7.1 กลยุทธ์พัฒนาระบบบริการและบริหารจัดการองค์กรอย่างมีธรรมาภิบาล

(1) แผนงานอุตสาหกรรมและการโยธา

ที่	ครุภัณฑ์	เป้าหมาย (ผลผลิตของครุภัณฑ์)	งบประมาณและที่ผ่านมา					ผลที่คาดว่าจะได้รับ	หน่วยงาน รับผิดชอบ หลัก
			2566 (บาท)	2567 (บาท)	2568 (บาท)	2569 (บาท)	2570 (บาท)		
6	เครื่องสูบน้ำ	เครื่องสูบน้ำ แบบหอยโข่ง มอเตอร์ไฟฟ้า สูบน้ำได้ 1,130 ลิตรต่อนาที จำนวน 2 เครื่อง	34,400	34,400	34,400	34,400	34,400	มีเครื่องสูบน้ำสำหรับใช้ใน กระบวนการผลิต น้ำประปา	กองช่าง
		รวม	410,000	410,000	410,000	410,000	410,000		

5.ประเภทครุภัณฑ์ไฟฟ้าและวิทยุ

7.1 กลยุทธ์พัฒนาระบบบริการและบริหารจัดการองค์กรอย่างมีธรรมาภิบาล

(1) แผนงานบริหารงานทั่วไป

ที่	ครุภัณฑ์	เป้าหมาย (ผลผลิตของครุภัณฑ์)	งบประมาณและที่ผ่านมา					ผลที่คาดว่าจะได้รับ	หน่วยงาน รับผิดชอบ หลัก
			2566 (บาท)	2567 (บาท)	2568 (บาท)	2569 (บาท)	2570 (บาท)		
1	เครื่องเสียงพร้อม ไมโครโฟน	เครื่องเสียงพร้อมไมโครโฟน(ชุดเครื่องเสียงเคลื่อนที่) จำนวน 1 ชุด				25,000		มี ไมโครโฟนพร้อมเครื่องเสียง สำหรับการปฏิบัติงานของ สำนักงาน	สำนักปลัด
2	เครื่องขยายเสียง	เครื่องขยายเสียง 1000 วัตต์ เพาเวอร์แอมป์ 1000 วัตต์ กำลังไฟฟ้า 100 V line จำนวน 1 ตัว	25,000					มีเครื่องขยายเสียงสำหรับใช้ใน ห้องประชุม	สำนักปลัด
3	ไมค์ประชุม	ไมค์ประชุม มีลำโพงขนาด 3 วัตต์ภายในตัว พร้อมปุ่มปรับเสียง มีปุ่มเปิด-ปิดพร้อมไฟแสดงสถานการณ์ทำงาน จำนวน 10 ตัว	37,500					มีไมค์ประชุมสำหรับใช้กับ เครื่องเสียงในห้องประชุม	สำนักปลัด
		รวม	62,500	-	25,000	25,000	-		

6.ประเภทครุภัณฑ์คอมพิวเตอร์หรืออิเล็กทรอนิกส์

7.1 กลยุทธ์พัฒนาระบบบริการและบริหารจัดการองค์การอย่างมีธรรมาภิบาล

(1) แผนงานการรักษาความสงบภายใน

ที่	ครุภัณฑ์	เป้าหมาย (ผลผลิตของครุภัณฑ์)	งบประมาณและที่ผ่านมา					ผลที่คาดว่าจะได้รับ	หน่วยงาน รับผิดชอบ หลัก
			2566 (บาท)	2567 (บาท)	2568 (บาท)	2569 (บาท)	2570 (บาท)		
1	ระบบกล้องโทรทัศน์วงจรปิดชนิดเครือข่าย	กล้องโทรทัศน์วงจรปิดชนิดเครือข่าย แบบมุมมองคงที่ สำหรับติดตั้งภายในสำนักงาน จำนวน 6 จุด กล้องโทรทัศน์วงจรปิดชนิดเครือข่าย แบบมุมมองคงที่ สำหรับติดตั้งภายนอกสำนักงาน จำนวน 6 จุด อุปกรณ์บันทึกภาพผ่านเครือข่าย (Network Video Recorder) แบบ 16 ช่อง จำนวน 1 ตัว อุปกรณ์กระจายสัญญาณแบบ PoE (PoE L2 Switch) ขนาด 16 ช่อง จำนวน 1 ตัว เครื่องสำรองไฟ ขนาด 1200 w จำนวน 1 เครื่อง จอแสดงภาพขนาดไม่น้อยกว่า 42 นิ้ว (รับประกัน 1 ปี) จำนวน 1 เครื่อง ตู้เก็บอุปกรณ์ จำนวน 1 ตู้ ค่าติดตั้ง 1 งาน		200,000				มีกล้องโทรทัศน์วงจรปิดชนิดเครือข่าย สำหรับใช้ในงานรักษาความปลอดภัย วิเคราะห์ภาพ และงานอื่นๆ	สำนักปลัด
		รวม	-	200,000		-	-		

ส่วนที่ 4

การติดตามและประเมินผล

ส่วนที่ 4

การติดตามและประเมินผล

ตามระเบียบกระทรวงมหาดไทย ว่าด้วยการจัดทำแผนขององค์กรปกครองส่วนท้องถิ่น พ.ศ. 2548 และแก้ไขเพิ่มเติม ฉบับที่ 3 พ.ศ. 2561 ข้อ 29 ให้คณะกรรมการติดตามและประเมินผลแผนพัฒนาเป็น ผู้ดำเนินการติดตามและประเมินผลแผนพัฒนา ซึ่งคณะกรรมการจะต้องดำเนินการกำหนดแนวทาง วิธีการในการติดตามและประเมินผลแผนพัฒนา ดำเนินการติดตามและประเมินผลแผนพัฒนา รายงานผลและเสนอความเห็นซึ่งได้จากการติดตามและประเมินผลแผนพัฒนาต่อผู้บริหารท้องถิ่น เพื่อให้ผู้บริหารท้องถิ่นเสนอต่อสภาท้องถิ่นและคณะกรรมการพัฒนาท้องถิ่น พร้อมทั้งประกาศผลการติดตามและประเมินผลแผนพัฒนาให้ประชาชนในท้องถิ่นทราบในที่เปิดเผยภายในสิบห้าวันนับแต่วันรายงานผลและเสนอความเห็นดังกล่าวและต้องปิดประกาศไว้เป็นระยะเวลาไม่น้อยกว่าสามสิบวันโดยอย่างน้อยปีละหนึ่งครั้งภายในเดือนธันวาคมของทุกปี และกำหนดให้คณะกรรมการติดตามและประเมินผลแผนพัฒนาท้องถิ่น ดำเนินการให้คะแนน 1. การติดตามและประเมินผลยุทธศาสตร์เพื่อความสอดคล้องแผนพัฒนาท้องถิ่น 2. การติดตามและประเมินผลโครงการเพื่อความสอดคล้องแผนพัฒนาท้องถิ่น เป็นส่วนหนึ่งของการติดตามและประเมินผลแผนพัฒนา โดยดำเนินการให้แล้วเสร็จภายในเก้าสิบวันหรือภายในเดือนธันวาคมแล้วแต่กรณี นับแต่วันที่ประกาศใช้งบประมาณรายจ่ายประจำปี ซึ่งใช้แบบการติดตามและประเมินผลยุทธศาสตร์ แบบการติดตามและประเมินผลโครงการที่กระทรวงมหาดไทยเป็นผู้กำหนด รายละเอียดดังนี้

(1) การติดตามและประเมินผลยุทธศาสตร์เพื่อความสอดคล้องแผนพัฒนาท้องถิ่น

ประเด็นการพิจารณา	คะแนนเต็ม
1. ข้อมูลสภาพทั่วไปและข้อมูลพื้นฐานขององค์กรปกครองส่วนท้องถิ่น	20
2. การวิเคราะห์สถานการณ์และศักยภาพ	20
3. ยุทธศาสตร์ ประกอบด้วย	60
3.1 ยุทธศาสตร์ชาติ 20 ปี (พ.ศ. 2561 – 2580)	(5)
3.2 แผนพัฒนาเศรษฐกิจและสังคมแห่งชาติ	(5)
3.3 เป้าหมายการพัฒนาที่ยั่งยืน (Sustainable Development Goals: SDGs)	(5)
3.4 ยุทธศาสตร์จังหวัด	(5)
3.5 ยุทธศาสตร์การพัฒนาขององค์กรปกครองส่วนท้องถิ่นในเขตจังหวัด	(5)
3.6 ยุทธศาสตร์ขององค์กรปกครองส่วนท้องถิ่น	(5)
3.7 วิสัยทัศน์	(5)
3.8 กลยุทธ์	(5)
3.9 เป้าประสงค์ของแต่ละประเด็นกลยุทธ์	(5)
3.10 จุดยืนทางยุทธศาสตร์ (Positioning)	(5)
3.11 แผนงาน	(5)

ประเด็นการพิจารณา	คะแนนเต็ม
3.12 ความเชื่อมโยงของยุทธศาสตร์ในภาพรวม	(5)
รวมคะแนน	100

** เกณฑ์ที่ควรได้เพื่อให้เกิดความสอดคล้องและขับเคลื่อนการพัฒนาท้องถิ่นขององค์กรปกครองส่วนท้องถิ่น ไม่ควรน้อยกว่าร้อยละ 80 (80 คะแนน)

ประเด็นการพิจารณา	รายละเอียดหลักเกณฑ์	คะแนนเต็ม	คะแนนที่ได้
1. ข้อมูลสภาพทั่วไปและข้อมูลพื้นฐานขององค์กรปกครองส่วนท้องถิ่น	ควรประกอบด้วยข้อมูลดังนี้ 1) ข้อมูลเกี่ยวกับด้านกายภาพ เช่น ที่ตั้งของหมู่บ้าน/ชุมชน/ตำบล ลักษณะลักษณะภูมิประเทศ ลักษณะภูมิอากาศ ลักษณะของดิน ลักษณะของแหล่งน้ำ ลักษณะของไม้/ป่าไม้ ฯลฯ 2) ข้อมูลเกี่ยวกับด้านการเมือง/การปกครอง เช่น เขตการปกครอง การเลือกตั้ง ฯลฯ ประชากร เช่น ข้อมูลเกี่ยวกับจำนวนประชากร และช่วงอายุและ จำนวนประชากร ฯลฯ	20 (5)	
	3) ข้อมูลเกี่ยวกับสภาพทางสังคม เช่น การศึกษา สาธารณสุข อาชญากรรม ยาเสพติด การสังคมสงเคราะห์ ฯลฯ 4) ข้อมูลเกี่ยวกับศาสนา ประเพณี วัฒนธรรม เช่น การนับถือศาสนา ประเพณีและงานประจำปี ภูมิปัญญาท้องถิ่น ภาษาถิ่น สินค้าพื้นเมืองและของที่ระลึก ฯลฯ และอื่น ๆ	(5)	
	5) ข้อมูลเกี่ยวกับระบบบริการพื้นฐาน เช่น การคมนาคมขนส่ง การไฟฟ้า การประปา โทรศัพท์ ฯลฯ 6) ข้อมูลเกี่ยวกับระบบเศรษฐกิจ เช่น การเกษตร การประมง การปศุสัตว์ การบริการ การท่องเที่ยว อุตสาหกรรม การพาณิชย์/กลุ่มอาชีพ แรงงาน ฯลฯ	(5)	
	7) ข้อมูลเกี่ยวกับทรัพยากรธรรมชาติ เช่น น้ำ ป่าไม้ ภูเขา คุณภาพของทรัพยากรธรรมชาติ ฯลฯ 8) การสำรวจและจัดเก็บข้อมูลเพื่อการจัดทำแผนพัฒนาท้องถิ่นหรือการใช้ข้อมูล จปฐ. ข้อมูลการมีส่วนร่วมของประชาชนหรือการประชุมประชาคมท้องถิ่น รูปแบบวิธีการ และการดำเนินการประชุมประชาคมท้องถิ่น โดยใช้กระบวนการร่วมคิด ร่วมทำ ร่วมตัดสินใจ ร่วมตรวจสอบ ร่วมรับประโยชน์ ร่วมแก้ปัญหา ปรีกษาหารือ แลกเปลี่ยนเรียนรู้เพื่อแก้ปัญหาสำหรับการพัฒนาท้องถิ่นตามอำนาจหน้าที่ขององค์กรปกครองส่วนท้องถิ่น (brainstorming)	(5)	

ประเด็นการพิจารณา	รายละเอียดหลักเกณฑ์	คะแนนเต็ม	คะแนน ที่ได้
2. การวิเคราะห์ สถานการณ์และ ศักยภาพ	<p>1) การวิเคราะห์ที่ครอบคลุมความเชื่อมโยงความสอดคล้อง ยุทธศาสตร์จังหวัด ยุทธศาสตร์การพัฒนาขององค์กรปกครองส่วนท้องถิ่นในเขตจังหวัด ยุทธศาสตร์ขององค์กรปกครองส่วนท้องถิ่น นโยบายของผู้บริหารท้องถิ่น รวมถึงความเชื่อมโยงยุทธศาสตร์ชาติ ๒๐ ปี แผนพัฒนาเศรษฐกิจและสังคมแห่งชาติ และ SDGs (Bottom-up/Top-down)</p> <p>2) การวิเคราะห์ทางสังคม เช่น ด้านแรงงาน การศึกษา สาธารณสุข ความยากจน อาชญากรรม ปัญหายาเสพติด เทคโนโลยี จารีต ประเพณี วัฒนธรรม ภูมิปัญญาท้องถิ่น เป็นต้น</p> <p>3) การวิเคราะห์สิ่งแวดล้อม พื้นที่สีเขียว ธรรมชาติต่าง ๆ ทางภูมิศาสตร์ กระบวนการหรือสิ่งที่เกิดขึ้น การประดิษฐ์ที่มีผลต่อสิ่งแวดล้อมและการพัฒนา</p> <p>4) การวิเคราะห์ทางเศรษฐกิจ ข้อมูลด้านรายได้ครัวเรือน การส่งเสริมอาชีพ กลุ่มอาชีพ กลุ่มทางสังคม การพัฒนาอาชีพและกลุ่มต่าง ๆ สภาพทางเศรษฐกิจและความเป็นอยู่ทั่วไป เป็นต้น</p> <p>5) การวิเคราะห์หรือผลการวิเคราะห์ศักยภาพเพื่อประเมินสภาพ การพัฒนาในปัจจุบันและอนาคต ทิศทาง แนวโน้มที่จะเกิดขึ้นหรือผลที่จะเกิดขึ้นในการพัฒนาท้องถิ่น โดยใช้การวิเคราะห์เชิงเทคนิค Demand (Demand Analysis)/Global Demand และ Trend</p>	20 (5)	
3. ยุทธศาสตร์ 3.1 ยุทธศาสตร์ชาติ 20 ปี (พ.ศ. 2561-2580)	การกำหนดและการวิเคราะห์ยุทธศาสตร์ชาติ ๒๐ ปี ที่สอดคล้องกับการพัฒนาท้องถิ่นขององค์กรปกครองส่วนท้องถิ่นตามประเด็นยุทธศาสตร์ชาติ ๒๐ ปี และประเด็นยุทธศาสตร์ขององค์กรปกครองส่วนท้องถิ่น	60 (5)	
3.2 แผนพัฒนา เศรษฐกิจและสังคม แห่งชาติ ฉบับที่ 12 หรือฉบับที่ 13	การกำหนดและการวิเคราะห์แผนพัฒนาเศรษฐกิจและสังคมแห่งชาติ ที่สอดคล้องกับการพัฒนาท้องถิ่นขององค์กรปกครองส่วนท้องถิ่นตามประเด็นยุทธศาสตร์หรือหมุดหมายและประเด็นยุทธศาสตร์ขององค์กรปกครองส่วนท้องถิ่น	(5)	
3.3 เป้าหมายการพัฒนา ที่ยั่งยืน (Sustainable Development Goals: SDGs)	การกำหนดและการวิเคราะห์เป้าหมาย/เป้าประสงค์ SDGs ที่สอดคล้องกับการพัฒนาท้องถิ่นขององค์กรปกครองส่วนท้องถิ่นตามเป้าหมาย/เป้าประสงค์ SDGs และประเด็นยุทธศาสตร์ขององค์กรปกครองส่วนท้องถิ่น	(5)	

ประเด็นการพิจารณา	รายละเอียดหลักเกณฑ์	คะแนน เต็ม	คะแนน ที่ได้
3. ยุทธศาสตร์ (ต่อ) 3.4 ยุทธศาสตร์จังหวัด	การกำหนดและการวิเคราะห์ยุทธศาสตร์ขององค์กรปกครองส่วนท้องถิ่นมีความสอดคล้องหรือเชื่อมโยงกับยุทธศาสตร์จังหวัด	(5)	
3.5 ยุทธศาสตร์การพัฒนาขององค์กรปกครองส่วนท้องถิ่น ในเขตจังหวัด	การกำหนดและการวิเคราะห์ยุทธศาสตร์ขององค์กรปกครองส่วนท้องถิ่นสอดคล้องหรือเชื่อมโยงกับยุทธศาสตร์การพัฒนาขององค์กรปกครองส่วนท้องถิ่นในเขตจังหวัดที่จัดทำขึ้นแบบมีส่วนร่วมขององค์การบริหารส่วนจังหวัดกับองค์กรปกครองส่วนท้องถิ่นในเขตจังหวัดที่สอดคล้องหรือเชื่อมโยงกับแผนพัฒนาจังหวัด	(5)	
3.6 ยุทธศาสตร์ขององค์กรปกครองส่วนท้องถิ่น	การกำหนดและการวิเคราะห์สอดคล้องกับสภาพทั่วไปและข้อมูลพื้นฐาน สภาพสังคม เศรษฐกิจ สิ่งแวดล้อมของท้องถิ่น ประเด็นปัญหาการพัฒนาและแนวทางการพัฒนาที่สอดคล้องกับสภาพพื้นที่จริงและเป็นไปตามหน้าที่และอำนาจขององค์กรปกครองส่วนท้องถิ่น มีการกำหนดยุทธศาสตร์ที่สอดคล้องกับวิสัยทัศน์ที่กำหนดไว้	(5)	
3.7 วิสัยทัศน์	การกำหนดและการวิเคราะห์วิสัยทัศน์ ซึ่งมีลักษณะแสดงสถานภาพที่องค์กรปกครองส่วนท้องถิ่นต้องการจะเป็นหรือบรรลุถึงอนาคตอย่างชัดเจน สอดคล้องกับสิ่งที่เกิดขึ้นในอนาคต และศักยภาพที่เป็นลักษณะเฉพาะขององค์กรปกครองส่วนท้องถิ่นที่แสดงให้เห็นถึงความสัมพันธ์กับโครงการพัฒนาท้องถิ่น	(5)	
3.8 กลยุทธ์	การกำหนดและการวิเคราะห์แสดงให้เห็นช่องทาง วิธีการภารกิจหรือสิ่งที่ต้องทำตามหน้าที่และอำนาจขององค์กรปกครองส่วนท้องถิ่นที่จะนำไปสู่การบรรลุวิสัยทัศน์ หรือแสดงให้เห็นถึงความชัดเจนในสิ่งที่จะดำเนินการให้บรรลุวิสัยทัศน์นั้น จากประเด็นคำถามที่สำคัญว่า ปัจจุบันเรายืนอยู่ ณ จุดใดหรือปัจจุบันเรากำลังทำอะไรอยู่แล้วในอนาคตเราจะพัฒนาอะไร	(5)	
3.9 เป้าประสงค์ของแต่ละประเด็นกลยุทธ์	การกำหนดและการวิเคราะห์เป้าประสงค์ของแต่ละประเด็นกลยุทธ์มีความสอดคล้องและสนับสนุนต่อ กลยุทธ์และยุทธศาสตร์ที่จะเกิดขึ้น มุ่งหมายสิ่งหนึ่งสิ่งใดที่ชัดเจน โดยองค์กรปกครองส่วนท้องถิ่นมีเป้าประสงค์ใด จะทำสิ่งใด เป้าหมายการพัฒนาท้องถิ่นคืออะไร	(5)	

ประเด็นการพิจารณา	รายละเอียดหลักเกณฑ์	คะแนน เต็ม	คะแนน ที่ได้
3. ยุทธศาสตร์ (ต่อ) 3.10 จุดยืนทางยุทธศาสตร์ (Positioning)	การกำหนดและการวิเคราะห์จุดยืนขององค์กรปกครองส่วนท้องถิ่นที่มีความมุ่งมั่นอันแน่วแน่ในการวางแผนพัฒนาท้องถิ่น เพื่อให้บรรลุวิสัยทัศน์ขององค์กรปกครองส่วนท้องถิ่น ซึ่งเกิดจากศักยภาพของพื้นที่จริง ที่จะนำไปสู่ผลสำเร็จทางยุทธศาสตร์ สิ่งที่เป็นจริงหรือมีอยู่จริงคืออะไรที่จะพัฒนาให้เกิดผลสำเร็จได้	(5)	
3.11 แผนงาน	การกำหนดและการวิเคราะห์แสดงให้เห็นถึงการจำแนกแผนงานตามรูปแบบงบประมาณขององค์กรปกครองส่วนท้องถิ่น เป็นการวางแผนงานตามวิธีการจำแนกแผนงาน การจัดทำงบประมาณให้ถูกต้องและสอดคล้องกับโครงการพัฒนาท้องถิ่นที่จะเกิดขึ้นซึ่งสอดคล้องกับวิสัยทัศน์ที่กำหนดไว้ แผนงานจะแสดงให้เห็นว่าจุดมุ่งหมายเพื่อการพัฒนาในอนาคตคืออะไร งานของเราคืออะไร ถูกต้องตามแผนงานหรือไม่	(5)	
3.12 ความเชื่อมโยงของยุทธศาสตร์ในภาพรวม	การกำหนดและการวิเคราะห์ความเชื่อมโยงองค์รวมที่นำไปสู่การพัฒนาท้องถิ่นที่มาจากยุทธศาสตร์ทุกระดับ ได้แก่ ยุทธศาสตร์ชาติ 20 ปี (พ.ศ. 2561-2580)แผนพัฒนาเศรษฐกิจและสังคมแห่งชาติ ฉบับที่ 13 SDGs แผนพัฒนาจังหวัด/กลุ่มจังหวัด/แผนพัฒนาภาค ยุทธศาสตร์การพัฒนาขององค์กรปกครองส่วนท้องถิ่นในเขตจังหวัดและยุทธศาสตร์ขององค์กรปกครองส่วนท้องถิ่น มีความสัมพันธ์หรือเชื่อมโยงกันอย่างไรเพื่อให้การพัฒนาท้องถิ่นสอดคล้องกับยุทธศาสตร์ระดับมหภาค	(5)	
รวมคะแนน	20 หลักเกณฑ์/ตัวชี้วัด	100	

การติดตามและประเมินผลโครงการเพื่อความสอดคล้องแผนพัฒนาท้องถิ่น

ประเด็นการพิจารณา	คะแนน เต็ม
1. การสรุปสถานการณ์การพัฒนา	10
2. การประเมินผลการนำแผนพัฒนาท้องถิ่นไปปฏิบัติในเชิงปริมาณ	10
3. การประเมินผลการนำแผนพัฒนาท้องถิ่นไปปฏิบัติในเชิงคุณภาพ	10
4. ยุทธศาสตร์ กลยุทธ์ แผนงานการพัฒนา	5
5. โครงการพัฒนาตามแผนพัฒนาท้องถิ่น ประกอบด้วย	30
5.1 ความชัดเจนของชื่อโครงการ	(5)
5.2 กำหนดวัตถุประสงค์สอดคล้องกับโครงการ	(5)
5.3 เป้าหมาย (ผลผลิตของโครงการ) มีความชัดเจนนำไปสู่การตั้งงบประมาณได้ถูกต้อง	(5)
5.4 มีการประมาณการราคาถูกต้องตามหลักวิธีการงบประมาณ	(5)
5.5 มีการกำหนดตัวชี้วัด (KPI) และสอดคล้องกับวัตถุประสงค์และผลที่คาดว่าจะได้รับ	(5)
5.6 ผลที่คาดว่าจะได้รับสอดคล้องกับโครงการและวัตถุประสงค์ที่กำหนดไว้	(5)
6. โครงการพัฒนาที่นำไปจัดทำงบประมาณรายจ่ายประจำปี	35
6.1 โครงการพัฒนาท้องถิ่นที่นำไปจัดทำงบประมาณรายจ่ายประจำปีในภาพรวม	(5)
6.2 โครงการพัฒนาท้องถิ่นที่นำไปจัดทำงบประมาณรายจ่ายแก้ไขปัญหาความยากจน	(5)
6.3 โครงการพัฒนาท้องถิ่นที่นำไปจัดทำงบประมาณรายจ่ายด้านการบริหารจัดการอนุรักษ์ทรัพยากรธรรมชาติ สิ่งแวดล้อม	(5)
6.4 โครงการพัฒนาท้องถิ่นที่นำไปจัดทำงบประมาณรายจ่ายเกี่ยวกับสุขภาพ	(5)
6.5 โครงการพัฒนาท้องถิ่นที่นำไปจัดทำงบประมาณรายจ่ายเกี่ยวกับด้านการศึกษา ศิลปะ ศาสนา วัฒนธรรม จารีตประเพณี และภูมิปัญญาท้องถิ่น	(5)
6.6 โครงการพัฒนาท้องถิ่นที่นำไปจัดทำงบประมาณรายจ่ายเกี่ยวกับด้านโครงสร้างพื้นฐาน	(5)
6.7 โครงการพัฒนาท้องถิ่นที่นำไปจัดทำงบประมาณรายจ่ายเกี่ยวกับด้านการบริหารจัดการน้ำ	(5)
รวมคะแนน	100

** เกณฑ์ที่ควรได้เพื่อให้เกิดความสอดคล้องและขับเคลื่อนการพัฒนาท้องถิ่นขององค์กรปกครองส่วนท้องถิ่น ไม่ควรน้อยกว่าร้อยละ 80 (80 คะแนน)

ประเด็นการพิจารณา	รายละเอียดหลักเกณฑ์	คะแนน เต็ม	คะแนน ที่ได้
1. การสรุป สถานการณ์การ พัฒนา	1) การวิเคราะห์หรือผลการวิเคราะห์ศักยภาพเพื่อประเมินสถานภาพการพัฒนาที่ประชาชนต้องการให้ดำเนินการและองค์กรปกครองส่วนท้องถิ่นตอบสนองความต้องการได้โดยใช้การวิเคราะห์เชิงเทคนิค Demand (Demand Analysis)/Global Demand หรืออื่น ๆ เป็นการวิเคราะห์โครงการเพื่อสอดคล้องกับยุทธศาสตร์และวิสัยทัศน์ขององค์กรปกครองส่วนท้องถิ่น	10 (5)	
	2) การวิเคราะห์หรือผลการวิเคราะห์ศักยภาพเพื่อประเมินสถานภาพการพัฒนาในปัจจุบันและอนาคต ทิศทาง แนวโน้มที่จะเกิดขึ้นหรือผลที่จะเกิดขึ้นในการพัฒนาท้องถิ่น โดยใช้การวิเคราะห์เชิงเทคนิค Trend หรือนำเทคนิค Demand (Demand Analysis)/Global Demand หรืออื่นๆ มาเชื่อมต่อเป็นการวิเคราะห์โครงการเพื่อสอดคล้องกับยุทธศาสตร์และวิสัยทัศน์ขององค์กรปกครองส่วนท้องถิ่น	(5)	
2. การประเมินผล การนำแผนพัฒนา ท้องถิ่นไปปฏิบัติใน เชิงปริมาณ	1) การกำหนดและการวิเคราะห์การควบคุมที่มีการใช้ตัวเลขต่าง ๆ เพื่อนำมาใช้วัดผลในเชิงปริมาณ เช่น การวัดจำนวนโครงการ กิจกรรม ครุภัณฑ์ ก็คือผลผลิตเป็นไปตามที่ตั้งเป้าหมายเอาไว้หรือไม่ จำนวนที่ดำเนินการจริงตามที่ได้กำหนดไว้ จำนวนที่ไม่สามารถดำเนินการได้ สามารถอธิบายได้ตามหลักประสิทธิภาพ (Efficiency) ของการพัฒนาท้องถิ่นตามหน้าที่และอำนาจที่ได้กำหนดไว้	10 (5)	
	2) การกำหนดและการวิเคราะห์ผลกระทบ/สิ่งที่กระทบ (Impact) โครงการพัฒนาท้องถิ่นที่ดำเนินการในเชิงปริมาณ (Quantitative) ที่เกิดจาก (1) ได้มีการวิเคราะห์ในเชิงปริมาณด้วยรูปแบบของข้อมูลต่าง ๆ เช่น กราฟ สถิติ เป็นต้น	(5)	
3.การประเมินผลการ นำแผนพัฒนา ท้องถิ่นไปปฏิบัติใน เชิงคุณภาพ	1) การกำหนดและการวิเคราะห์การประเมินประสิทธิผลของแผนพัฒนาในเชิงคุณภาพคือการนำเอาเทคนิคต่าง ๆ มาใช้เพื่อวัดว่าภารกิจ โครงการ กิจกรรม ครุภัณฑ์ ที่ดำเนินการในพื้นที่ตรงต่อความต้องการของประชาชน และเป็นไปตามหน้าที่และอำนาจ ประชาชนพึงพอใจ มีความสุขจากการพัฒนาท้องถิ่น โครงการพัฒนา ครุภัณฑ์ การดำเนินการต่าง ๆ มีสภาพหรือลักษณะถูกต้องคงทน ถาวร สามารถใช้การได้ตามวัตถุประสงค์หรือไม่ ซึ่งเป็นไปตามหลักประสิทธิผล (Effectiveness) ผลการปฏิบัติราชการ ที่บรรลุวัตถุประสงค์และเป้าหมายของแผนการปฏิบัติราชการตามที่ได้รับงบประมาณมาดำเนินการ รวมถึงสามารถเทียบเคียงกับส่วนราชการหรือหน่วยงานอื่นได้ และเป็นไปหลักการบริหารกิจการบ้านเมืองที่ดี	10 (5)	

ประเด็นการพิจารณา	รายละเอียดหลักเกณฑ์	คะแนน เต็ม	คะแนน ที่ได้
3.การประเมินผลการนำ แผนพัฒนาท้องถิ่นไป ปฏิบัติในเชิงคุณภาพ (ต่อ)	(2) การกำหนดและการวิเคราะห์วิเคราะห์ผลกระทบ/สิ่งที่กระทบ (Impact) โครงการที่ดำเนินการในเชิงคุณภาพ (Qualitative) ที่เกิดจาก 1) ได้มีการวิเคราะห์ในเชิงคุณภาพ การวัดความพึงพอใจหรือวัด ความสุขที่ประชาชนได้รับด้วยรูปแบบของข้อมูลต่าง ๆ เช่น กราฟ สถิติ เป็นต้น	(5)	
4.ยุทธศาสตร์ กลยุทธ์ แผนงานการพัฒนา	(1) การกำหนดและการวิเคราะห์กลยุทธ์ที่สอดคล้องกับยุทธศาสตร์ แผนงาน และงานที่จะพัฒนาท้องถิ่นซึ่งผ่านการวิเคราะห์เพื่อการพัฒนา ท้องถิ่นด้วยเทคนิคการวิเคราะห์ Demand (Demand Analysis)/Global Demand/Trend หรือหลักการบูรณาการ (Integration) โดยนำไปจัดทำ เป็นรูปโครงการพัฒนาท้องถิ่นที่เป็นรูปธรรม (2) การกำหนดและการวิเคราะห์กลยุทธ์สอดคล้องกับยุทธศาสตร์การ พัฒนาท้องถิ่น นำไปสู่การจัดทำโครงการ กิจกรรม มาตรการ ในการ จัดทำบริการสาธารณะและกิจกรรมสาธารณะที่เป็นรูปธรรม	5 (5)	
5.โครงการพัฒนาตาม แผนพัฒนาท้องถิ่น 5.1 ความชัดเจนของชื่อ โครงการ	ควรประกอบด้วยข้อมูลดังนี้ (1) “โครงการพัฒนา” หมายความว่า โครงการที่ดำเนินการจัดทำบริการ สาธารณะและกิจกรรม สาธารณะเพื่อให้การพัฒนาบรรลุตามวิสัยทัศน์ที่ กำหนดไว้ (2) โครงการพัฒนาท้องถิ่นมีวัตถุประสงค์สนองต่อยุทธศาสตร์การ พัฒนาขององค์กรปกครองส่วนท้องถิ่นและดำเนินการเพื่อให้การพัฒนา บรรลุตามวิสัยทัศน์ขององค์กรปกครองส่วนท้องถิ่นที่กำหนดไว้ชื่อ โครงการมีความชัดเจน มุ่งเน้นไปเรื่องใดเรื่องหนึ่งเป็นการเฉพาะ อ่าน แล้วเข้าใจได้ว่าจะพัฒนาอะไร หรือสิ่งที่จะทำนั้นจะเกิดอะไรขึ้นใน อนาคต	30 (5)	
5.2 กำหนดวัตถุประสงค์ สอดคล้องกับโครงการ	การกำหนดวัตถุประสงค์ของโครงการต้องมีความชัดเจน (clear objective) ตอบสนองต่อโครงการพัฒนาท้องถิ่น โครงการต้องกำหนด วัตถุประสงค์สอดคล้องกับความเป็นมาของโครงการ สอดคล้องกับ หลักการและเหตุผล วิธีการดำเนินงานต้องสอดคล้องกับวัตถุประสงค์ มี ความเป็นไปได้ชัดเจน มีลักษณะเฉพาะเจาะจง จะดำเนินการเพื่อ สนับสนุน/ส่งเสริม ฯลฯ	(5)	

ประเด็นการพิจารณา	รายละเอียดหลักเกณฑ์	คะแนน เต็ม	คะแนน ที่ได้
<p>5.โครงการพัฒนาตามแผนพัฒนาท้องถิ่น (ต่อ)</p> <p>5.3 เป้าหมาย (ผลผลิตของโครงการ) มีความชัดเจนนำไปสู่การตั้งงบประมาณได้ถูกต้อง</p>	<p>สภาพที่อยากให้เกิดขึ้นในอนาคตเป็นทิศทางที่ต้องไปให้ถึงเป้าหมาย ต้องชัดเจน สามารถระบุจำนวนเท่าใด กลุ่มเป้าหมายคืออะไร มีผลผลิตอย่างไร กลุ่มเป้าหมาย พื้นที่ดำเนินงาน และระยะเวลา ดำเนินงานลงรายละเอียดให้ชัดเจนว่าโครงการนี้จะทำที่ไหน เริ่มต้นในช่วงเวลาใดและจบลงเมื่อใด ใครคือกลุ่มเป้าหมายของโครงการ หากกลุ่มเป้าหมาย มีหลายกลุ่มก็ให้ระบุว่ากลุ่มเป้าหมายหลัก กลุ่มเป้าหมายรองหรือกลุ่มเป้าหมายเดียวกัน เป้าหมาย (ผลผลิตของโครงการ) จะนำไปสู่การประมาณการราคาในช่องของ “งบประมาณ”</p>	(5)	
<p>5.4 มีการประมาณการราคาถูกต้องตามหลักวิธีการงบประมาณ</p>	<p>(1) มีการประมาณราคาในโครงการพัฒนาท้องถิ่นเพื่อจัดทำบริการสาธารณะหรือกิจกรรมสาธารณะเพื่อประโยชน์ของประชาชนในท้องถิ่นตามหลักการพัฒนาอย่างยั่งยืนมีการประมาณการราคาถูกต้องตามหลักวิธีการงบประมาณ การประมาณราคาสอดคล้องกับโครงการ ถูกต้องตามหลักวิชาการทางช่าง หลักของราคากลางตามพระราชบัญญัติการจัดซื้อจัดจ้างและการบริหารพัสดุภาครัฐ พ.ศ. 2560 มีความโปร่งใส ในการกำหนดราคากลางและตรวจสอบได้ ในเชิงประจักษ์ การประมาณการราคาที่เกิดจากเป้าหมาย (ผลผลิตของโครงการ)</p> <p>(2) งบประมาณโครงการพัฒนาจะต้องคำนึงถึงหลักสำคัญ 5 ประการในการจัดทำโครงการได้แก่ (1) ความประหยัด (Economy) (2) ความมีประสิทธิภาพ (Efficiency) (3) ความมีประสิทธิภาพ (Effectiveness) (4) ลดความความเหลื่อมล้ำ ในการพัฒนาท้องถิ่นนำไปสู่ความยุติธรรม (Equity) และ (5) ความโปร่งใส (Transparency) ชัดเจน ตรวจสอบได้ วัดได้ พิสูจน์ได้ว่าเป็นจริงในเวลานั้น</p>	(5)	
<p>5.5 มีการกำหนดตัวชี้วัด (KPI) และสอดคล้องกับวัตถุประสงค์และผลที่คาดว่าจะได้รับ</p>	<p>มีการกำหนดตัวชี้วัดผลงาน (Key Performance Indicator: KPI) ที่สามารถวัดได้ (measurable) ใช้บอกประสิทธิผล (effectiveness) ใช้บอกประสิทธิภาพ (efficiency) ได้ เช่น การกำหนดความพึงพอใจ การกำหนดร้อยละ การกำหนดอันภักดิ์จากผลของวัตถุประสงค์ที่เกิด</p> <p>สิ่งที่ได้รับ (การคาดการณ์ ค่าที่จะได้รับ) ตัวชี้วัดที่แสดงให้เห็นว่าจะดำเนินการให้เกิดผลสำเร็จอย่างไรหรือผลที่คาดว่าจะได้รับอย่างไร ไม่ใช่การกำหนด KPI เป็นครั้งหนึ่ง/แห่งหนึ่ง/หนึ่งโครงการ/ความกว้าง/ความยาว ฯลฯ</p>	(5)	

ประเด็นการพิจารณา	รายละเอียดหลักเกณฑ์	คะแนน เต็ม	คะแนน ที่ได้
<p>5.โครงการพัฒนาตามแผนพัฒนาท้องถิ่น (ต่อ)</p> <p>5.6 ผลที่คาดว่าจะได้รับสอดคล้องกับโครงการและวัตถุประสงค์ที่กำหนดไว้</p>	<p>ผลที่ได้รับเป็นสิ่งที่เกิดขึ้นได้จริงจากการดำเนินงานตามโครงการพัฒนา ซึ่งสอดคล้องกับวัตถุประสงค์ที่ตั้งไว้ การได้ผลหรือผลที่เกิดขึ้นจะต้องเท่ากับวัตถุประสงค์หรือมากกว่าวัตถุประสงค์ซึ่งการเขียนวัตถุประสงค์ควรคำนึงถึง (1) ความเป็นไปได้และมีความเฉพาะเจาะจงในการดำเนินงานตามโครงการ (2) วัดและประเมินผลระดับของความสำเร็จได้ (๓) ระบุสิ่งที่ต้องการดำเนินงานอย่างชัดเจนและเฉพาะเจาะจงมากที่สุด และสามารถปฏิบัติได้ (4) เป็นเหตุเป็นผล สอดคล้องกับความเป็นจริง (๕) ส่งผลต่อการบ่งบอกเวลาได้</p>	(5)	
<p>6. โครงการพัฒนาที่นำไปจัดทำงบประมาณรายจ่ายประจำปี</p> <p>6.1 โครงการพัฒนาท้องถิ่นที่นำไปจัดทำงบประมาณรายจ่ายประจำปีในภาพรวม</p>	<p>โครงการพัฒนาท้องถิ่นนำไปจัดทำงบประมาณรายจ่ายประจำปีในภาพรวม ประกอบด้วยโครงการ กิจกรรม คุรุภัณฑ์ ที่นำไปดำเนินการจัดทำบริการสาธารณะหรือกิจกรรมสาธารณะ จำนวนไม่น้อยกว่าร้อยละ 20 ของงบประมาณรายจ่ายประจำปีตามข้อบัญญัติ/เทศบัญญัติงบประมาณรายจ่ายประจำปีที่ตั้งไว้</p>	35	(5)
<p>6.2 โครงการพัฒนาท้องถิ่นที่นำไปจัดทำงบประมาณรายจ่ายแก้ไขปัญหาความยากจน</p>	<p>โครงการพัฒนาท้องถิ่นที่นำไปจัดทำงบประมาณรายจ่ายประจำปี ประกอบด้วยโครงการ กิจกรรม คุรุภัณฑ์ เพื่อแก้ไขปัญหาความยากจนหรือการส่งเสริมอาชีพประชาชนในท้องถิ่น จำนวนไม่น้อยกว่าร้อยละ 2 ของงบประมาณรายจ่ายประจำปีตามข้อบัญญัติ/เทศบัญญัติงบประมาณรายจ่ายประจำปีที่ตั้งไว้</p>	(5)	
<p>6.3 โครงการเพื่อการพัฒนาท้องถิ่นที่นำไปจัดทำงบประมาณรายจ่ายด้านการบริหารจัดการอนุรักษ์ทรัพยากรธรรมชาติ สิ่งแวดล้อม</p>	<p>โครงการพัฒนาท้องถิ่นที่นำไปจัดทำงบประมาณรายจ่ายประจำปี ประกอบด้วยโครงการ กิจกรรม คุรุภัณฑ์ เพื่อการบริหารจัดการอนุรักษ์ทรัพยากรธรรมชาติ สิ่งแวดล้อมหรือบำรุงรักษาทรัพยากรธรรมชาติและสิ่งแวดล้อม จำนวนไม่น้อยกว่าร้อยละ 2 ของงบประมาณรายจ่ายประจำปีตามข้อบัญญัติ/เทศบัญญัติงบประมาณรายจ่ายประจำปีที่ตั้งไว้</p>	(5)	
<p>6.4 โครงการเพื่อการพัฒนาท้องถิ่นที่นำไปจัดทำงบประมาณรายจ่ายเกี่ยวกับสุขภาพ</p>	<p>โครงการพัฒนาท้องถิ่นที่นำไปจัดทำงบประมาณรายจ่ายประจำปี ประกอบด้วยโครงการ กิจกรรม คุรุภัณฑ์ ที่ดำเนินการเกี่ยวกับสุขภาพหรือการดำเนินการด้านสาธารณสุข จำนวนไม่น้อยกว่าร้อยละ 2 ของงบประมาณรายจ่ายประจำปีตามข้อบัญญัติ/เทศบัญญัติงบประมาณรายจ่ายประจำปีที่ตั้งไว้</p>	(5)	

ประเด็นการพิจารณา	รายละเอียดหลักเกณฑ์	คะแนน เต็ม	คะแนน ที่ได้
<p>6. โครงการพัฒนาที่นำไปจัดทำงบประมาณรายจ่ายประจำปี (ต่อ)</p> <p>6.5 โครงการเพื่อการพัฒนาท้องถิ่นที่นำไปจัดทำงบประมาณรายจ่ายเกี่ยวกับด้านการศึกษา ศิลปะ ศาสนา วัฒนธรรม จารีตประเพณี และภูมิปัญญาท้องถิ่น</p>	<p>โครงการพัฒนาท้องถิ่นที่นำไปจัดทำงบประมาณรายจ่ายประจำปี ประกอบด้วยโครงการ กิจกรรม ครุภัณฑ์ ที่ดำเนินการด้านการศึกษา ศิลปะ ศาสนา วัฒนธรรม จารีตประเพณี และภูมิปัญญาท้องถิ่น จำนวนไม่น้อยกว่าร้อยละ 2 ของงบประมาณรายจ่ายประจำปีตามข้อบัญญัติ/เทศบัญญัติงบประมาณรายจ่ายประจำปีที่ตั้งไว้</p>	(5)	
<p>6.6 โครงการเพื่อการพัฒนาท้องถิ่นที่นำไปจัดทำงบประมาณรายจ่ายเกี่ยวกับด้านโครงสร้างพื้นฐาน</p>	<p>โครงการพัฒนาท้องถิ่นที่นำไปจัดทำงบประมาณรายจ่ายประจำปี ประกอบด้วยโครงการ กิจกรรม ครุภัณฑ์ ที่ดำเนินการด้านโครงสร้างพื้นฐาน หรือการคมนาคม เช่น ก่อสร้าง ปรับปรุง ซ่อมแซมถนน ฯลฯ จำนวนไม่น้อยกว่า ร้อยละ 2 ของงบประมาณรายจ่าย ประจำปีตามข้อบัญญัติ/เทศบัญญัติงบประมาณรายจ่ายประจำปีที่ตั้งไว้</p>	(5)	
<p>6.7 โครงการพัฒนาท้องถิ่นที่นำไปจัดทำงบประมาณรายจ่ายเกี่ยวกับด้านการบริหารจัดการน้ำ</p>	<p>โครงการพัฒนาท้องถิ่นที่นำไปจัดทำงบประมาณรายจ่ายประจำปี ประกอบด้วยโครงการ กิจกรรม ครุภัณฑ์ ที่ดำเนินการด้านการบริหารจัดการน้ำ เช่น ก่อสร้าง ปรับปรุงแหล่งน้ำ ขุด ทดตั้ง หรือการบริหารจัดการน้ำรวมถึงน้ำประปา ฯลฯ จำนวนไม่น้อยกว่าร้อยละ 2 ของงบประมาณรายจ่ายประจำปีตามข้อบัญญัติ/เทศบัญญัติงบประมาณรายจ่ายประจำปีที่ตั้งไว้</p>	(5)	
<p>รวม</p>	<p>20 หลักเกณฑ์/ตัวชี้วัด</p>	<p>100</p>	

(3) สรุปผลการพัฒนาท้องถิ่น จากแผนพัฒนาท้องถิ่น พ.ศ.2561-2565

การวัดผลในเชิงปริมาณ

การจัดสรรงบประมาณ

ปีงบประมาณ พ.ศ.2561

ประกาศใช้ข้อบัญญัติงบประมาณรายจ่ายประจำปีงบประมาณ พ.ศ.2561 เมื่อวันที่ 28 กันยายน 2560 โดยนำโครงการจากแผนพัฒนาท้องถิ่นสี่ปี (พ.ศ.2561-2564) เฉพาะโครงการในปี พ.ศ.2561 จำนวน 357 โครงการ มาดำเนินการ จำนวน 49 คิดเป็นร้อยละ 13.73 จำนวนงบประมาณที่จัดสรร 28,219,500 บาท สามารถแยกตามยุทธศาสตร์ ได้ดังนี้

ยุทธศาสตร์	โครงการ จาก แผนพัฒนา ท้องถิ่น	โครงการบรรจุ ข้อบัญญัติ /เงินสะสม/ เงินอุดหนุน	งบประมาณ ที่จัดสรร
1.การเพิ่มขีดความสามารถภาคเกษตรอุตสาหกรรม ต่อเนื่องจากการเกษตรและผลิตภัณฑ์ชุมชนและท้องถิ่น	243	13	5,731,000
2. การพัฒนาคนและสังคมให้มีคุณภาพ	100	28	21,848,500
3.การบริหารจัดการและการอนุรักษ์ ทรัพยากรธรรมชาติและสิ่งแวดล้อม	8	3	100,000
4. การสร้างความเข้มแข็งและการบริหารจัดการที่ดี	3	2	220,000
5. นโยบายที่สำคัญของรัฐบาล	3	3	320,000
รวม	357	49	28,219,500

แผนภูมิแสดงร้อยละของงบประมาณที่ได้รับจัดสรร ปีงบประมาณ พ.ศ.2561

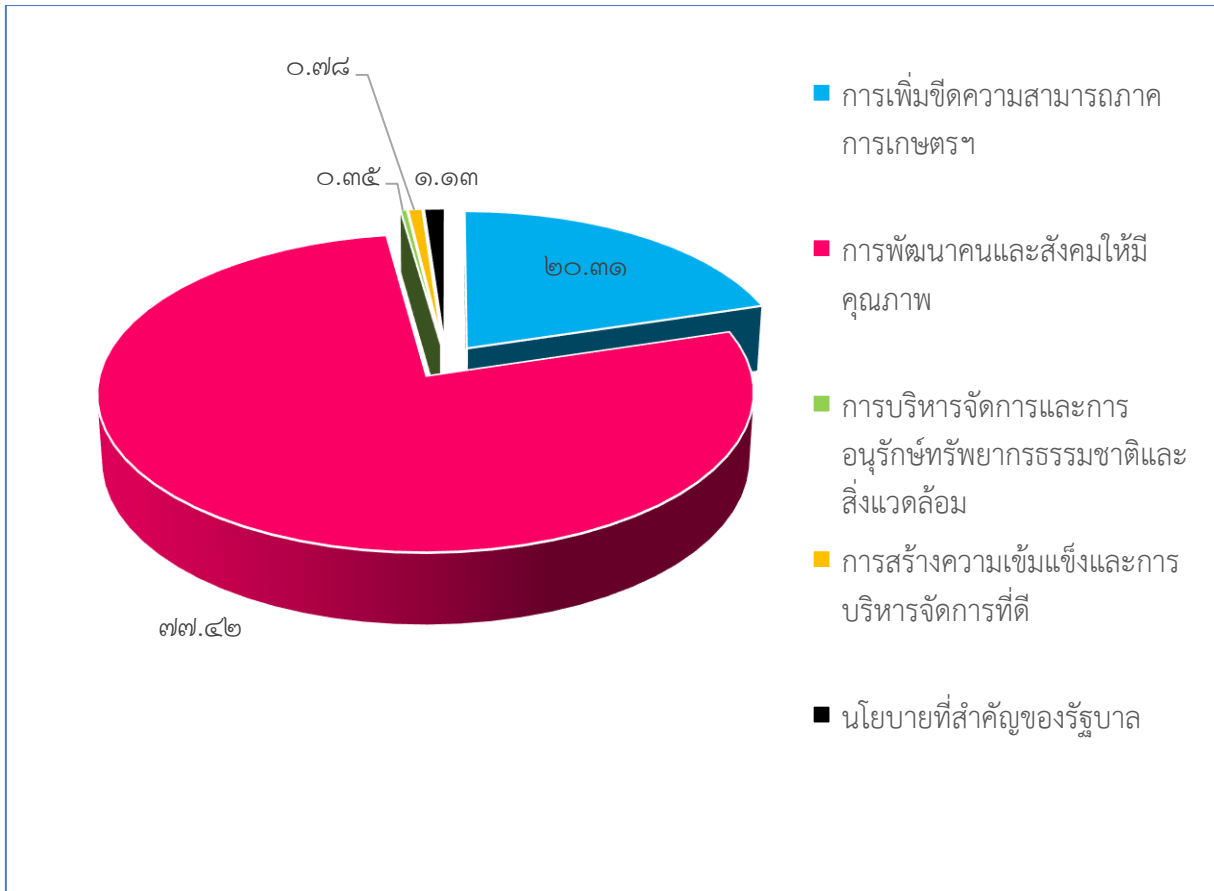

จากแผนภูมิดังกล่าวพบว่า ปีงบประมาณ พ.ศ.2561 องค์กรบริหารส่วนตำบลโคกทราย ได้ให้ความสำคัญ ลำดับที่ 1. การพัฒนาคนและสังคมให้มีคุณภาพ ร้อยละ 77.42

2. การเพิ่มขีดความสามารถภาคเกษตรอุตสาหกรรมต่อเนื่องจากการเกษตรและผลิตภัณฑ์ชุมชนและท้องถิ่น ร้อยละ 20.31
3. นโยบายที่สำคัญของรัฐบาล ร้อยละ 1.13
4. การสร้างความเข้มแข็งและการบริหารจัดการที่ดี ร้อยละ 0.78
5. การบริหารจัดการและการอนุรักษ์ทรัพยากรธรรมชาติและสิ่งแวดล้อม ร้อยละ 0.35

ปีงบประมาณ พ.ศ.2562

ประกาศใช้ข้อบัญญัติงบประมาณรายจ่ายประจำปีงบประมาณ พ.ศ.2562 เมื่อวันที่ 21 กันยายน 2561 โดยนำโครงการจากแผนพัฒนาท้องถิ่น (พ.ศ.2561-2565) เฉพาะโครงการในปี พ.ศ.2562 จำนวน 59 โครงการ มาดำเนินการ จำนวน 54 โครงการ คิดเป็นร้อยละ 91.53 จำนวนงบประมาณที่จัดสรร 28,934,024 บาท สามารถแยกตามยุทธศาสตร์ ดังตารางต่อไปนี้

ยุทธศาสตร์	โครงการจาก แผนพัฒนา ท้องถิ่น	โครงการบรรจุ ข้อบัญญัติ /เงินอุดหนุน	งบประมาณ ที่จัดสรร
1. การพัฒนาโครงสร้างพื้นฐานและระบบโลจิสติกส์	15	12	3,827,300
2. การพัฒนาศักยภาพทุนมนุษย์	34	34	24,278,574
3. การบริหารจัดการทรัพยากรธรรมชาติและ ป้องกันบรรเทาสาธารณภัย	2	2	20,000
4. การบริหารจัดการองค์การอย่างมีธรรมาภิบาล	6	4	741,000
5. การส่งเสริมศาสนา ศิลปวัฒนธรรม ประเพณีและ ภูมิปัญญาท้องถิ่น	2	2	67,150
รวม	59	54	28,934,024

แผนภูมิแสดงร้อยละของงบประมาณที่ได้รับจัดสรร ปีงบประมาณ พ.ศ.2562

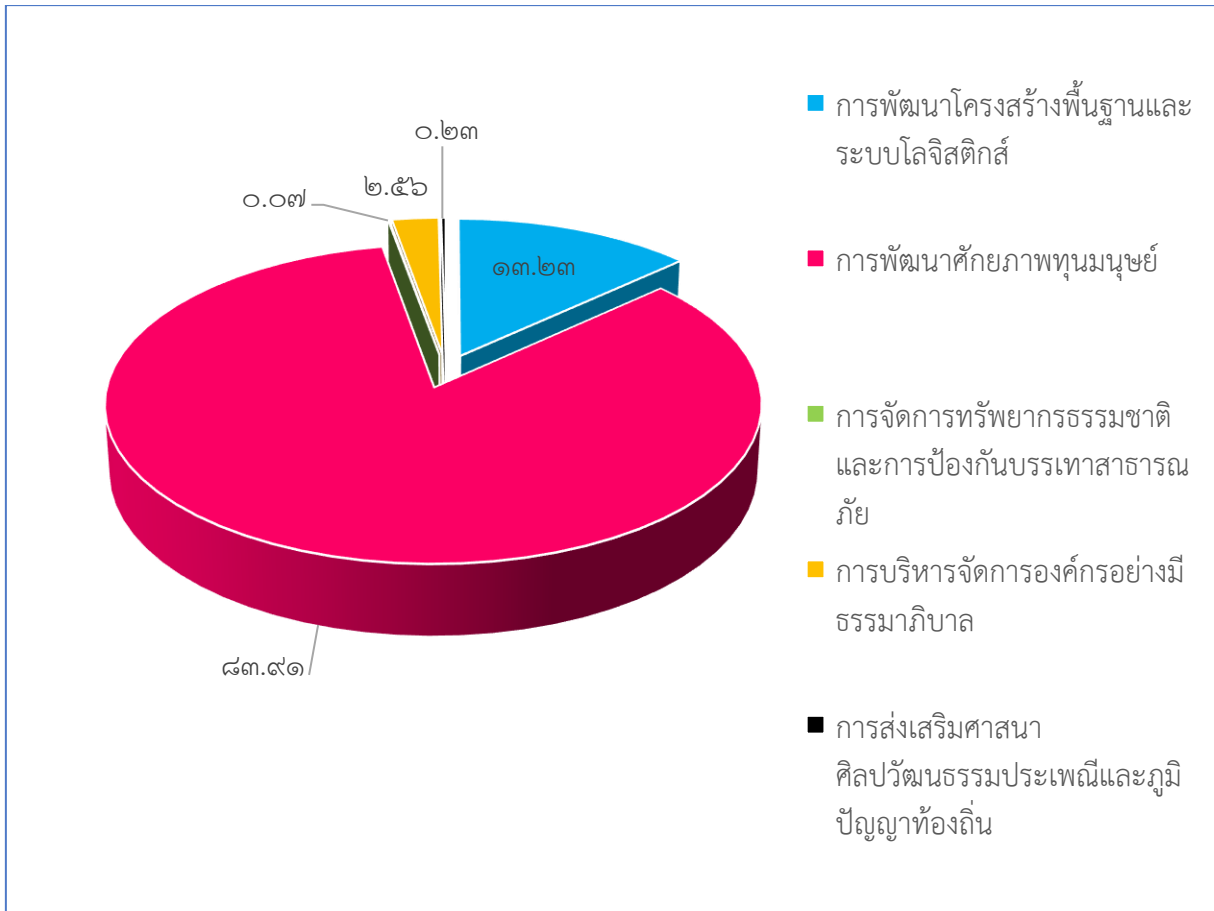

จากแผนภูมิดังกล่าวพบว่า ปีงบประมาณ พ.ศ.2562 องค์การบริหารส่วนตำบลโคกทราย ได้ให้ความสำคัญ ลำดับที่ 1 การพัฒนาศักยภาพทุนมนุษย์ ร้อยละ 83.91

2. การพัฒนาโครงสร้างพื้นฐานและระบบโลจิสติกส์ ร้อยละ 13.23

3. การบริหารจัดการองค์การอย่างมีธรรมาภิบาล ร้อยละ 2.56

4. การส่งเสริมศาสนา ศิลปวัฒนธรรม ประเพณีและภูมิปัญญาท้องถิ่น ร้อยละ 0.23

5. การบริหารจัดการทรัพยากรธรรมชาติและ การป้องกันบรรเทาสาธารณภัย ร้อยละ 0.07

ปีงบประมาณ พ.ศ.2563

ประกาศใช้ข้อบัญญัติงบประมาณรายจ่ายประจำปีงบประมาณ พ.ศ.2563 เมื่อวันที่ 27 กันยายน 2562 โดยนำโครงการจากแผนพัฒนาท้องถิ่น (พ.ศ.2561-2565) เฉพาะโครงการในปี พ.ศ.2563 จำนวน 142 โครงการ มาดำเนินการ จำนวน 67 โครงการ (ข้อบัญญัติ จำนวน 58 โครงการ เงินอุดหนุน จำนวน 4โครงการ เงินสะสม จำนวน 5 โครงการ) คิดเป็นร้อยละ 47.18 จำนวนงบประมาณที่จัดสรร 48,450,790.49 บาท สามารถแยกตาม ยุทธศาสตร์ ดังตารางต่อไปนี้

ยุทธศาสตร์	โครงการจาก แผนพัฒนา ท้องถิ่น	โครงการบรรจุ ข้อบัญญัติ /เงินอุดหนุน/ เงินสะสม	งบประมาณ ที่จัดสรร
1. การพัฒนาโครงสร้างพื้นฐานและระบบโลจิสติกส์	74	19	23,887,800.49
2. การพัฒนาศักยภาพทุนมนุษย์	46	31	23,075,290
3. การจัดการทรัพยากรธรรมชาติและ การป้องกัน บรรเทาสาธารณภัย	6	5	287,100
4. การบริหารจัดการองค์การอย่างมีธรรมาภิบาล	9	6	1,075,600
5. การส่งเสริมศาสนา ศิลปวัฒนธรรม ประเพณีและ ภูมิปัญญาท้องถิ่น	7	6	125,000
รวม	142	67	48,450,790.49

แผนภูมิแสดงร้อยละของงบประมาณที่ได้รับจัดสรร ปีงบประมาณ พ.ศ.2563

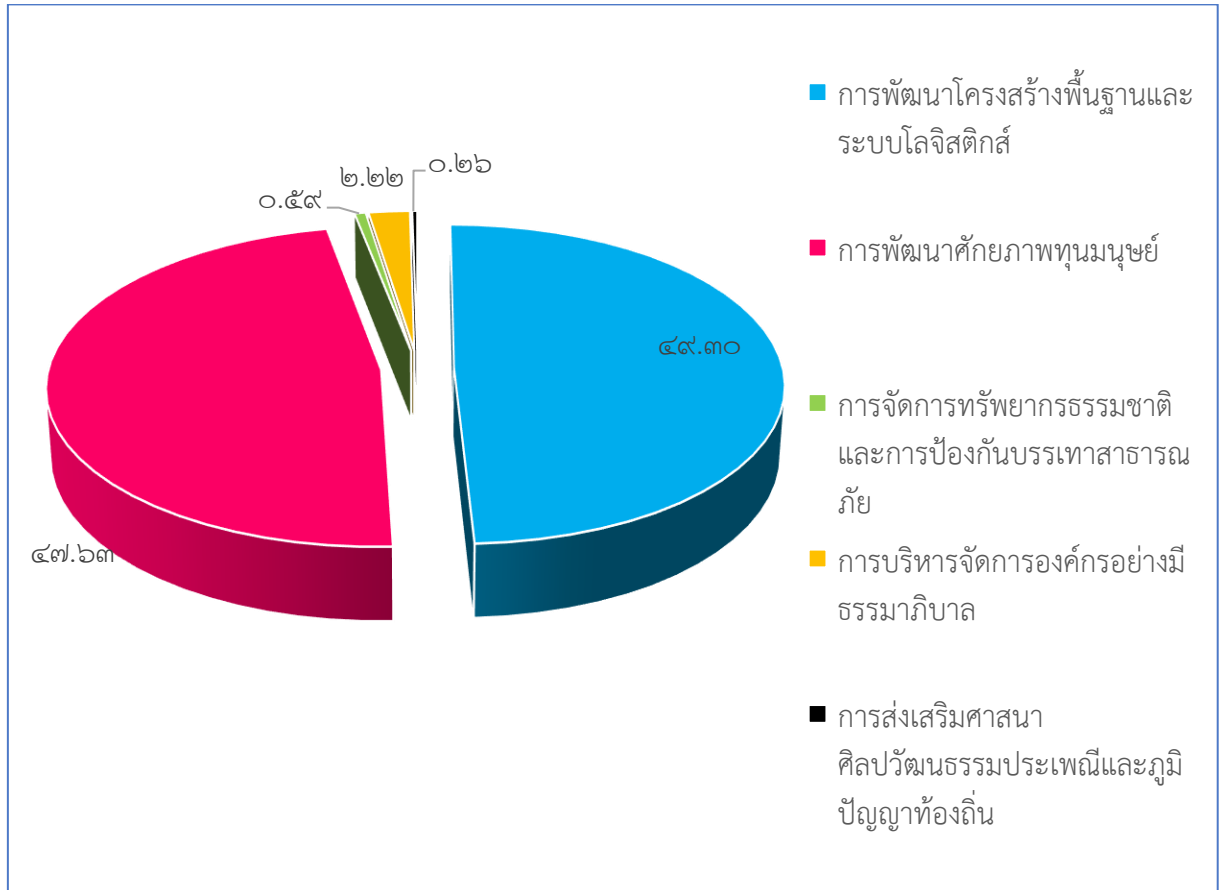

จากแผนภูมิดังกล่าวพบว่า ปีงบประมาณ พ.ศ.2563 องค์การบริหารส่วนตำบลโคกทราย ได้ให้ความสำคัญ ลำดับที่ 1 การพัฒนาโครงสร้างพื้นฐานและระบบโลจิสติกส์ ร้อยละ 49.30

2. การพัฒนาศักยภาพทุนมนุษย์ ร้อยละ 47.63
3. การบริหารจัดการองค์การอย่างมีธรรมาภิบาล ร้อยละ 2.22
4. การบริหารจัดการทรัพยากรธรรมชาติและ การป้องกันบรรเทาสาธารณภัย ร้อยละ 0.59
5. การส่งเสริมศาสนา ศิลปวัฒนธรรม ประเพณีและภูมิปัญญาท้องถิ่น ร้อยละ 0.26

ปีงบประมาณ พ.ศ.2564

ประกาศใช้ข้อบัญญัติงบประมาณรายจ่ายประจำปีงบประมาณ พ.ศ.2564 เมื่อวันที่ 28 กันยายน 2563 โดยนำโครงการจากแผนพัฒนาท้องถิ่น (พ.ศ.2561-2565) เฉพาะโครงการในปี พ.ศ.2564 จำนวน 190 โครงการ มาดำเนินการ จำนวน 81 โครงการ (ข้อบัญญัติจำนวน 55 โครงการ เงินอุดหนุน จำนวน 10โครงการ เงินสะสม จำนวน 16 โครงการ) คิดเป็นร้อยละ 42.63 จำนวนงบประมาณที่จัดสรร 57,332,545 บาท สามารถแยกตาม ยุทธศาสตร์ ดังตารางต่อไปนี้

ยุทธศาสตร์	โครงการจาก แผนพัฒนา ท้องถิ่น	โครงการบรรจุ ข้อบัญญัติ /เงินอุดหนุน/ เงินสะสม	งบประมาณ ที่จัดสรร
1. การพัฒนาโครงสร้างพื้นฐานและระบบโลจิสติกส์	125	37	31,809,300
2. การพัฒนาศักยภาพทุนมนุษย์	41	30	24,371,245
3. การจัดการทรัพยากรธรรมชาติและ การป้องกัน บรรเทาสาธารณภัย	5	4	130,000
4. การบริหารจัดการองค์กรอย่างมีธรรมาภิบาล	12	4	869,000
5. การส่งเสริมศาสนา ศิลปวัฒนธรรม ประเพณีและ ภูมิปัญญาท้องถิ่น	7	6	153,000
รวม	190	81	57,332,545

แผนภูมิแสดงร้อยละของงบประมาณที่ได้รับจัดสรร ปีงบประมาณ พ.ศ.2564

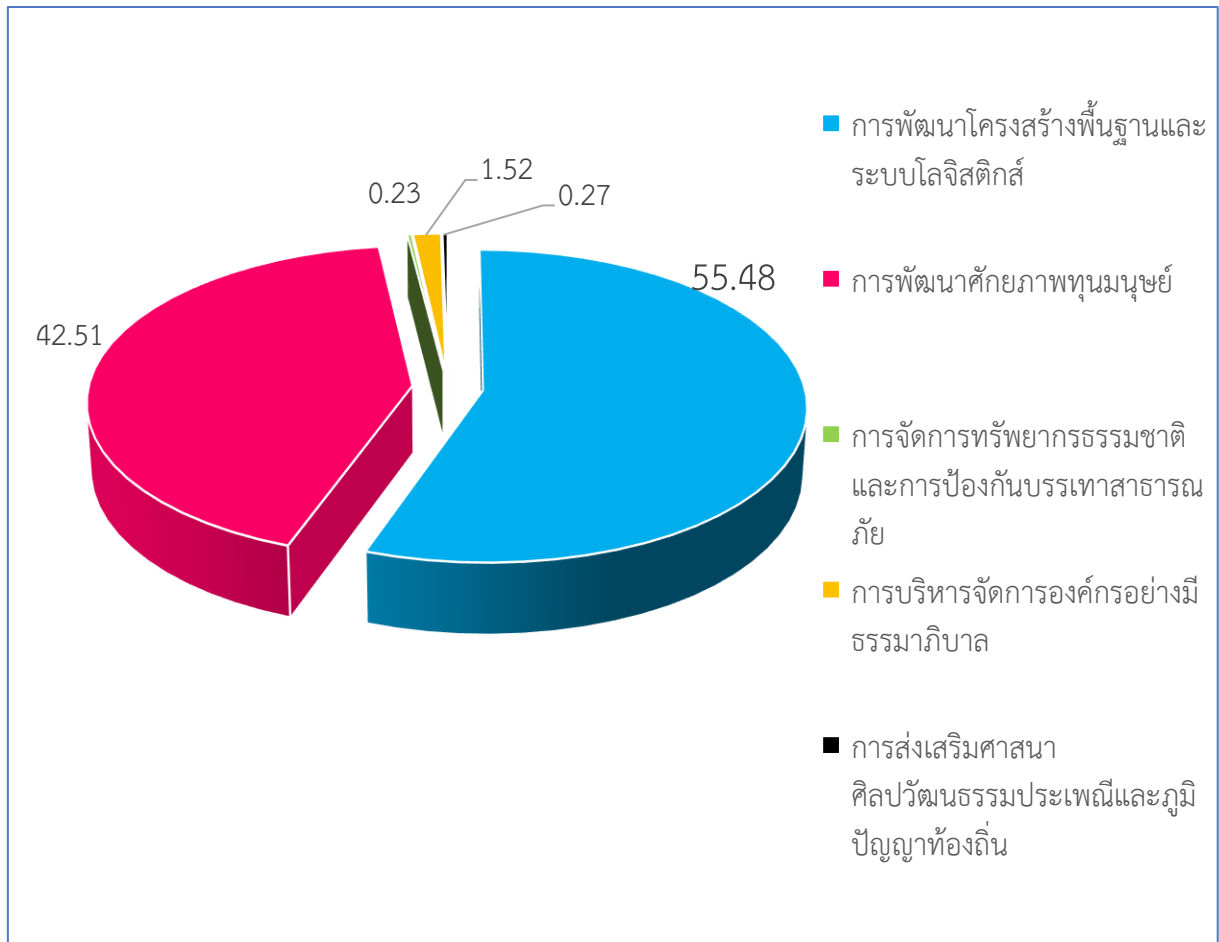

จากแผนภูมิดังกล่าวพบว่าปีงบประมาณ พ.ศ.2564 องค์การบริหารส่วนตำบลโคกทราย ได้เน้นให้ความสำคัญ ลำดับแรกคือ 1. การพัฒนาโครงสร้างพื้นฐานและระบบโลจิสติกส์ ร้อยละ 55.48

2. ยุทธศาสตร์การพัฒนาศักยภาพทุนมนุษย์ ร้อยละ 42.51
3. การบริหารจัดการองค์กรอย่างมีธรรมาภิบาล ร้อยละ 1.52
4. การส่งเสริมศาสนา ศิลปะวัฒนธรรม ประเพณีและภูมิปัญญาท้องถิ่น ร้อยละ 0.27
5. การจัดการทรัพยากรธรรมชาติและ การป้องกันบรรเทาสาธารณภัย ร้อยละ 0.23

ปีงบประมาณ พ.ศ.2565

ประกาศใช้ข้อบัญญัติงบประมาณรายจ่ายประจำปีงบประมาณ พ.ศ.2565 เมื่อวันที่ 27 กันยายน 2564 โดยนำโครงการจากแผนพัฒนาท้องถิ่น (พ.ศ.2561-2565) เฉพาะโครงการในปี พ.ศ.2565 จำนวน 214 โครงการ มาดำเนินการ จำนวน 72 โครงการ (ข้อบัญญัติจำนวน 56 โครงการ เงินอุดหนุนจำนวน 4 โครงการ เงินสะสม จำนวน 12 โครงการ) คิดเป็นร้อยละ 33.65 จำนวนงบประมาณที่จัดสรร 56,040,987.20 บาท สามารถแยกตาม ยุทธศาสตร์ ดังตารางต่อไปนี้

ยุทธศาสตร์	โครงการจาก แผนพัฒนา ท้องถิ่น	โครงการบรรจุ ข้อบัญญัติ /เงินอุดหนุน/ เงินสะสม	งบประมาณ ที่จัดสรร
1. การพัฒนาโครงสร้างพื้นฐานและระบบโลจิสติกส์	137	26	27,551,550.00
2. การพัฒนาศักยภาพทุนมนุษย์	51	29	27,523,637.20
3. การจัดการทรัพยากรธรรมชาติและป้องกัน บรรเทาสาธารณภัย	7	5	90,000
4. การบริหารจัดการองค์การอย่างมีธรรมาภิบาล	12	6	632,800
5. การส่งเสริมศาสนา ศิลปวัฒนธรรม ประเพณีและ ภูมิปัญญาท้องถิ่น	7	6	243,000
รวม	214	72	56,040,987.20

แผนภูมิแสดงร้อยละของงบประมาณที่ได้รับจัดสรร ปีงบประมาณ พ.ศ.2565

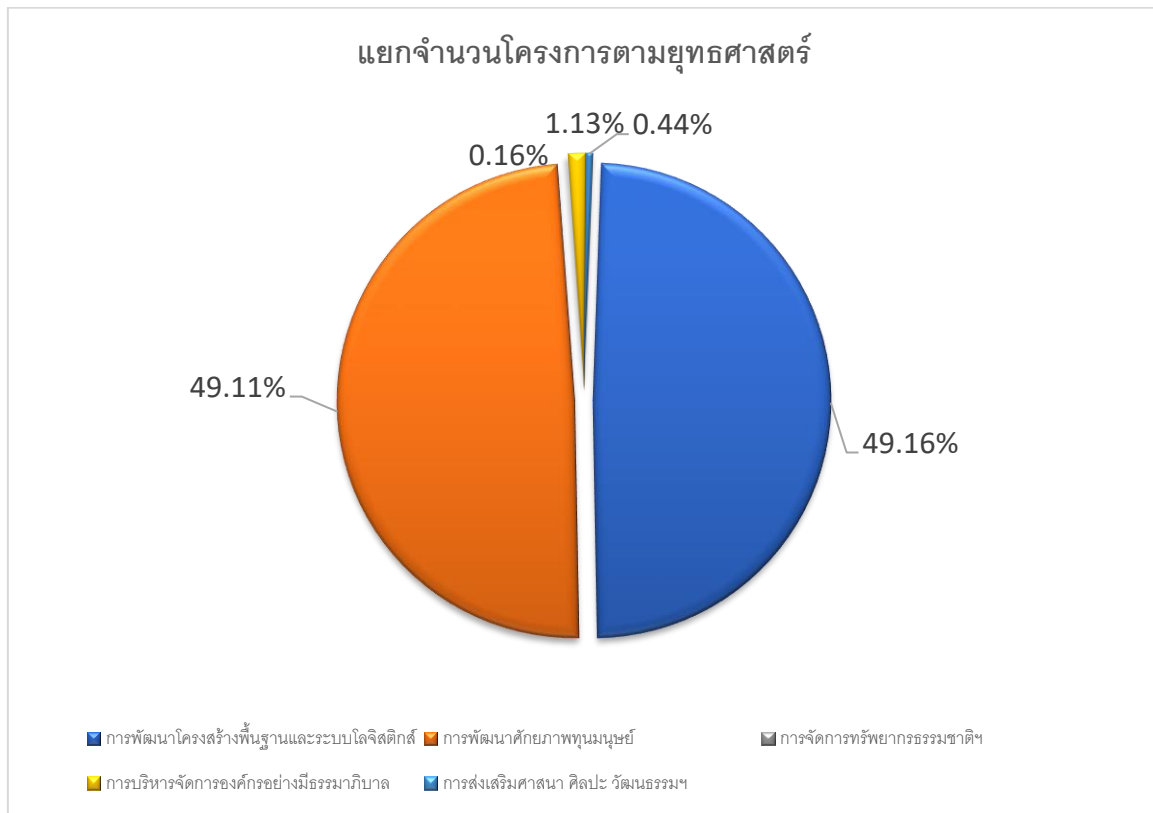

จากแผนภูมิดังกล่าวพบว่าปีงบประมาณ พ.ศ.2565 องค์การบริหารส่วนตำบลโคกทราย ได้เน้นให้ความสำคัญลำดับแรกคือ 1. ยุทธศาสตร์การพัฒนาโครงสร้างพื้นฐานและระบบโลจิสติกส์ ร้อยละ 49.16

2. ยุทธศาสตร์การพัฒนาศักยภาพทุนมนุษย์ ร้อยละ 49.11
3. ยุทธศาสตร์การบริหารจัดการองค์กรอย่างมีธรรมาภิบาล ร้อยละ 1.13
4. ยุทธศาสตร์การส่งเสริมศาสนา ศิลปะวัฒนธรรม ประเพณีและภูมิปัญญาท้องถิ่น ร้อยละ 0.44
5. ยุทธศาสตร์การจัดการทรัพยากรธรรมชาติและป้องกันบรรเทาสาธารณภัย ร้อยละ 0.16

การใช้จ่ายงบประมาณ

ปีงบประมาณ พ.ศ. 2561

บรรจุโครงการเพื่อจัดทำข้อบัญญัติ/เงินสะสม/เงินอุดหนุน จำนวน 49 โครงการ เป็นเงิน 28,219,500 บาท ดำเนินโครงการจำนวน 33 โครงการ คิดเป็นร้อยละ 67.35 ไม่ดำเนินการ จำนวน 16 โครงการ คิดเป็นร้อยละ 32.65 เบิกจ่าย จำนวน 27,147,500 บาท คิดเป็นร้อยละ 96.20

ยุทธศาสตร์การ พัฒนา	ข้อบัญญัติ/เงินสะสม /เงินอุดหนุน		ดำเนินการแล้ว		ไม่ดำเนินการ		การเบิกจ่าย	
	โครงการ	งบ ประมาณ	โครงการ	ร้อยละ	โครงการ	ร้อยละ	งบ ประมาณ	ร้อยละ
1.การเพิ่มขีด ความสามารถ ภาคเกษตร อุตสาหกรรม ต่อเนื่องจาก การเกษตรและ ผลิตภัณฑ์ชุมชน และท้องถิ่น	13	5,731,000-	11	22.45	2	4.08	5,691,000	20.17
2.การพัฒนาคน และ สังคมให้มี คุณภาพ	28	21,848,500	19	38.78	9	18.37	21,348,500	75.65
3.การบริหาร จัดการและ การอนุรักษ์ ทรัพยากรธรรม ชาติและ สิ่งแวดล้อม	3	100,000	1	2.04	2	4.08	20,000	0.07
4.การสร้าง ความเข้มแข็ง และการบริหาร จัดการที่ดี	2	220,000	1	2.04	1	2.04	38,000	0.13
5.นโยบายที่ สำคัญของ รัฐบาล	3	320,000	1	2.04	2	4.08	50,000	0.18
ภาพรวม	49	28,219,500	33	67.35	16	32.65	27,147,500	96.20

แผนภูมิแสดงร้อยละของจำนวนโครงการที่ได้ดำเนินการ ปีงบประมาณ พ.ศ.2561

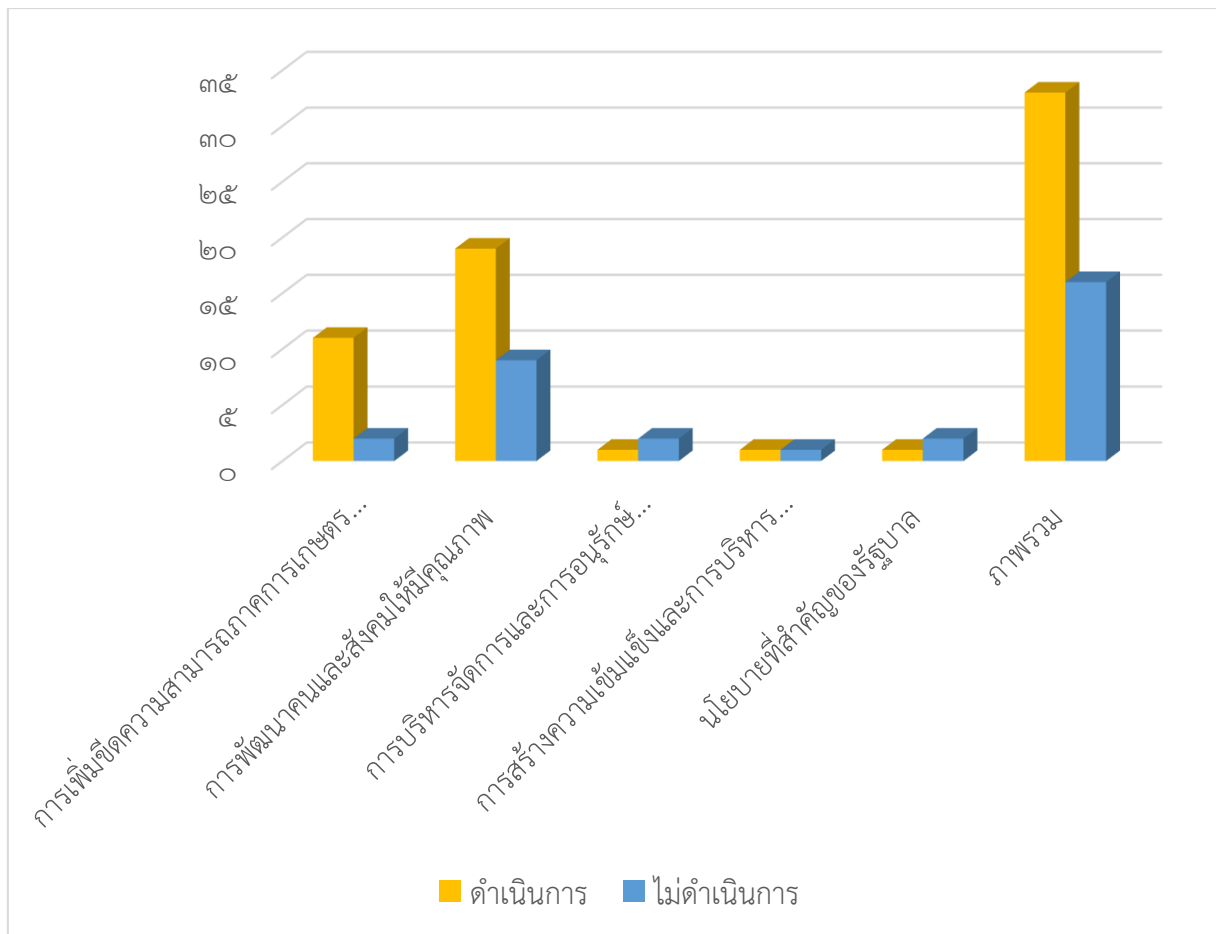

จากแผนภูมิดังกล่าวพบว่า ปีงบประมาณ พ.ศ.2561 องค์การบริหารส่วนตำบลโคกทราย สามารถดำเนินโครงการแล้วเสร็จ ร้อยละ 67.35

ไม่สามารถดำเนินโครงการ ร้อยละ 32.65

เนื่องจากไตรมาสแรกยังไม่ได้รับจัดสรรงบประมาณจึงไม่ได้ดำเนินโครงการตามห้วงกำหนดเวลา และบางโครงการไม่สามารถดำเนินการได้เนื่องจากนโยบายรัฐบาลไม่ให้งดงานบันเทิง

การใช้จ่ายงบประมาณ

ปีงบประมาณ พ.ศ.2562

บรรจุโครงการเพื่อจัดทำข้อบัญญัติ/เงินอุดหนุน/เงินสะสม จำนวน 54 โครงการ เป็นเงิน 28,934,024 บาท ดำเนินโครงการแล้วเสร็จ จำนวน 51 โครงการ คิดเป็นร้อยละ 94.45 ไม่ดำเนินโครงการ จำนวน 3 โครงการ คิดเป็นร้อยละ 5.55 เบิกจ่าย จำนวน 26,679,942.50 บาท คิดเป็นร้อยละ 92.20

ยุทธศาสตร์การ พัฒนา	ข้อบัญญัติ/ เงินอุดหนุน/เงินสะสม		ดำเนินการแล้ว		ไม่ดำเนินการ		การเบิกจ่าย	
	โครงการ	งบประมาณ	โครงการ	ร้อยละ	โครงการ	ร้อยละ	งบประมาณ	ร้อยละ
1.การพัฒนา โครงสร้างพื้นฐาน และระบบโลจิสติกส์	12	3,827,300-	12	22.22	-	-	3,799,400.00	13.13
2.การพัฒนา ศักยภาพทุนมนุษย์	34	24,278,574	33	61.11	1	1.85	22,293,192.50	77.05
3.การบริหารจัดการ ทรัพยากรธรรมชาติและ การป้องกัน บรรเทาสาธารณภัย	2	20,000	2	3.70	-	-	12,800.00	0.04
4.การบริหารจัดการ องค์กรอย่างมีธรร มาภิบาล	4	741,000	3	5.57	1	1.85	564,550.00	1.95
5.การส่งเสริม ศาสนา ศิลปวัฒนธรรม ประเพณีและภูมิ ปัญญาท้องถิ่น	2	67,150	1	1.85	1	1.85	10,000.00	0.03
ภาพรวม	54	28,934,024	51	94.45	3	5.55	26,679,942.50	92.20

แผนภูมิแสดงร้อยละของจำนวนโครงการที่ได้ดำเนินการ ปีงบประมาณ พ.ศ.2562

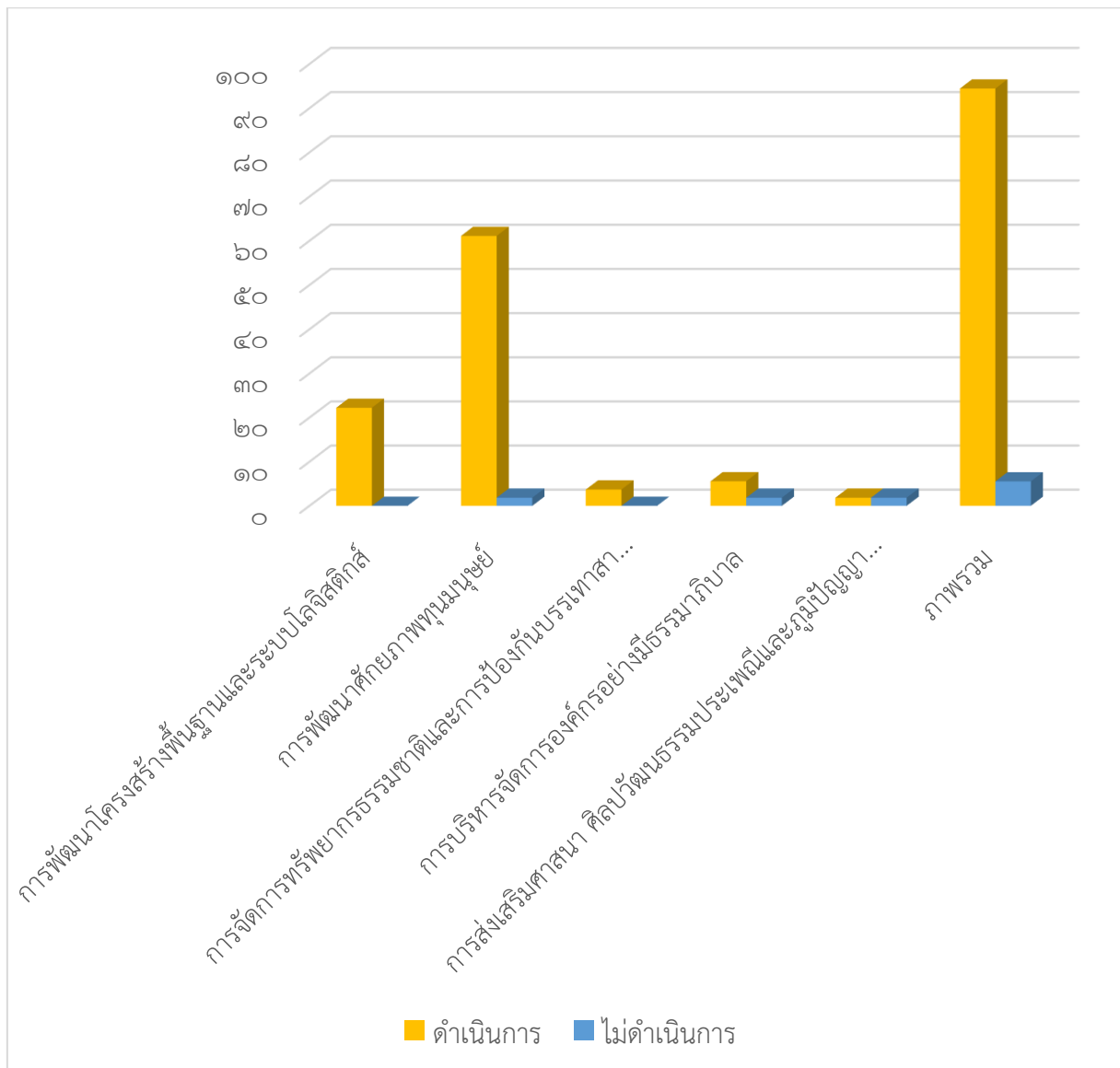

จากแผนภูมิดังกล่าวพบว่า ปีงบประมาณ พ.ศ.2562 องค์การบริหารส่วนตำบลโคกทราย สามารถดำเนินโครงการแล้วเสร็จ ร้อยละ 94.45

ไม่สามารถดำเนินโครงการ ร้อยละ 5.55

เนื่องจากบางโครงการไม่สามารถจัดหาผู้เข้าร่วมโครงการให้ตรงกับเป้าหมายของโครงการได้

การใช้จ่ายงบประมาณ

ปีงบประมาณ พ.ศ.2563

บรรจุโครงการเพื่อจัดทำข้อบัญญัติ/เงินอุดหนุน/เงินสะสม จำนวน 67 โครงการ เป็นเงิน 48,450,790.49 บาท ดำเนินโครงการแล้วเสร็จ จำนวน 42 โครงการ คิดเป็นร้อยละ 62.69 ไม่ดำเนินโครงการ จำนวน 25 โครงการ คิดเป็นร้อยละ 37.31 เบิกจ่าย จำนวน 40,937,058.49 บาท คิดเป็นร้อยละ 84.49

ยุทธศาสตร์การ พัฒนา	ข้อบัญญัติ/ เงินอุดหนุน/เงินสะสม		ดำเนินการแล้ว		ไม่ดำเนินการ		การเบิกจ่าย	
	โครงการ	งบ ประมาณ	โครงการ	ร้อยละ	โครงการ	ร้อยละ	งบ ประมาณ	ร้อยละ
1.การพัฒนา โครงสร้าง พื้นฐานและ ระบบ โลจิสติกส์	19	23,887,800.49	18	26.87	1	1.49	18,897,000.49	39
2.การพัฒนา ศักยภาพทุน มนุษย์	31	23,075,290	19	28.36	12	17.91	21,821,948.00	45.04
3.การจัดการ ทรัพยากรธรรม ชาติและการ ป้องกันบรรเทา สาธารณภัย	5	287,100	2	2.98	3	4.48	50,875.00	0.11
4.การบริหาร จัดการองค์กร อย่างมีธรรมา ภิบาล	6	1,075,600.00	3	4.48	3	4.48	167,235.00	0.34
5.การส่งเสริม ศาสนา ศิลปวัฒนธรรม ประเพณีและ ภูมิปัญญา ท้องถิ่น	6	125,000.00	0	0	6	8.95	0	0
ภาพรวม	67	48,450,790.49	42	62.69	25	37.31	40,937,058.49	84.49

แผนภูมิแสดงร้อยละของจำนวนโครงการที่ได้ดำเนินการ ปีงบประมาณ พ.ศ.2563

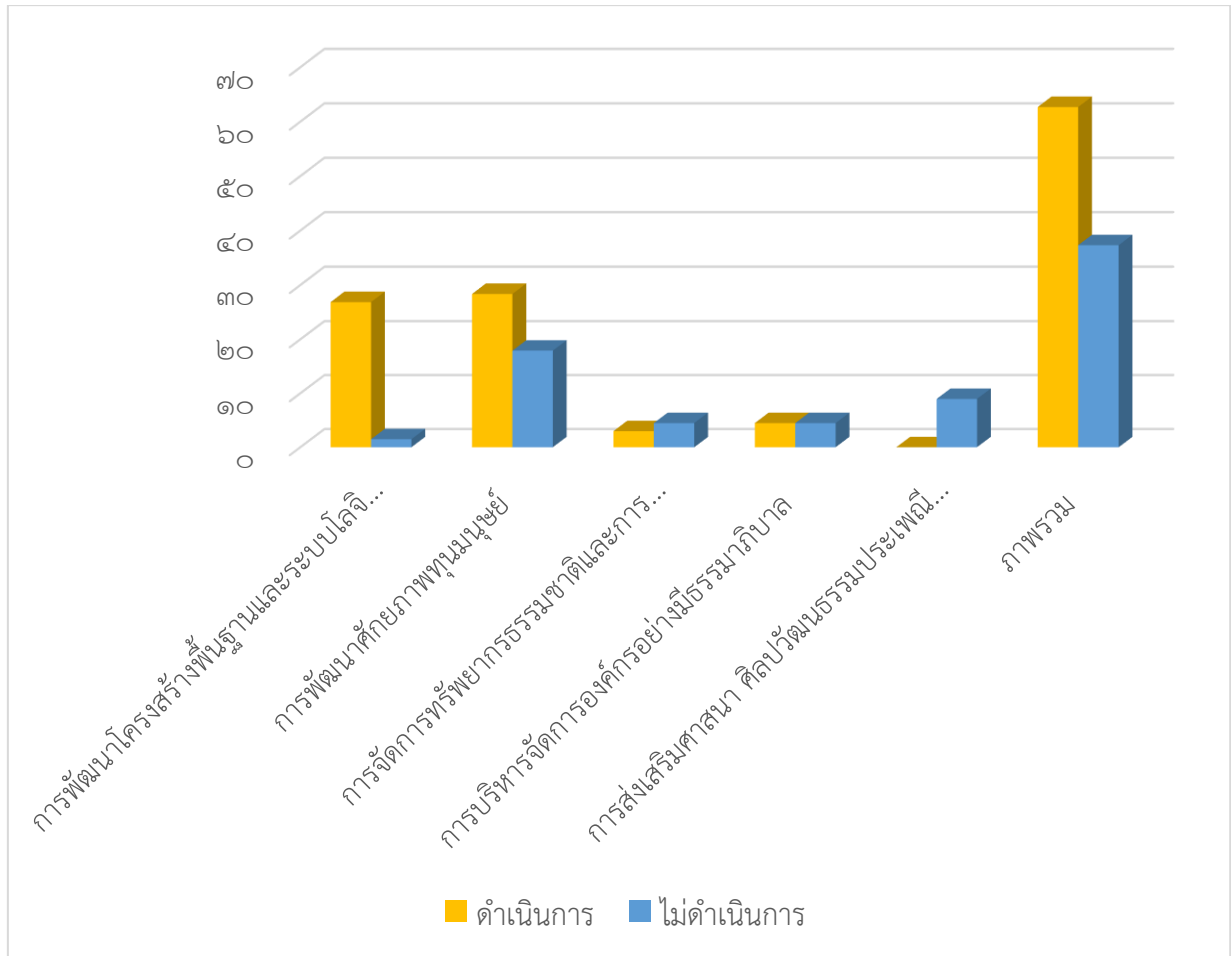

จากแผนภูมิดังกล่าวพบว่า ปีงบประมาณ พ.ศ.2563 องค์กรบริหารส่วนตำบลโคกทราย สามารถดำเนินโครงการแล้วเสร็จ ร้อยละ 62.69

ไม่สามารถดำเนินโครงการ ร้อยละ 37.31

สาเหตุที่ไม่ได้ดำเนินการ เนื่องจากเกิดการระบาดของโรคติดเชื้อไวรัสโคโรนา

การใช้จ่ายงบประมาณ

ปีงบประมาณ พ.ศ.2564

บรรจุโครงการเพื่อจัดทำข้อบัญญัติ/เงินอุดหนุน/เงินสะสม จำนวน 81 โครงการ เป็นเงิน 57,332,545 บาท ดำเนินโครงการแล้วเสร็จ จำนวน 33 โครงการ คิดเป็นร้อยละ 40.74 ยังไม่ได้ดำเนินโครงการ จำนวน 48 โครงการ คิดเป็นร้อยละ 59.26 เบิกจ่าย จำนวน 42,152,551.89 บาท คิดเป็นร้อยละ 73.52

ยุทธศาสตร์การ พัฒนา	ข้อบัญญัติ/ เงินอุดหนุน/เงินสะสม		ดำเนินการแล้ว		ยังไม่ดำเนินการ		การเบิกจ่าย	
	โครงการ	งบ ประมาณ	โครงการ	ร้อยละ	โครงการ	ร้อยละ	งบ ประมาณ	ร้อยละ
1.การพัฒนา โครงสร้างพื้นฐาน และระบบโลจิสติกส์	37	31,809,300	14	17.28	23	28.40	21,140,376.89	36.87
2.การพัฒนา ศักยภาพทุนมนุษย์	30	24,371,245	15	18.52	15	18.52	20,947,225.00	36.54
3.การบริหารจัดการ ทรัพยากรธรรมชาติและ การป้องกัน บรรเทาสาธารณภัย	4	130,000	2	2.47	2	2.47	6,000.00	0.01
4.การบริหารจัดการ องค์กรอย่างมีธรร มาภิบาล	4	869,000	2	2.47	2	2.47	58,950.00	0.10
5.การส่งเสริม ศาสนา ศิลปวัฒนธรรม ประเพณีและภูมิ ปัญญาท้องถิ่น	6	153,000	-	-	6	7.40	-	-
ภาพรวม	81	57,332,545	33	40.74	48	59.26	42,152,551.89	73.52

แผนภูมิแสดงร้อยละของจำนวนโครงการที่ได้ดำเนินการ ปีงบประมาณ พ.ศ.2564

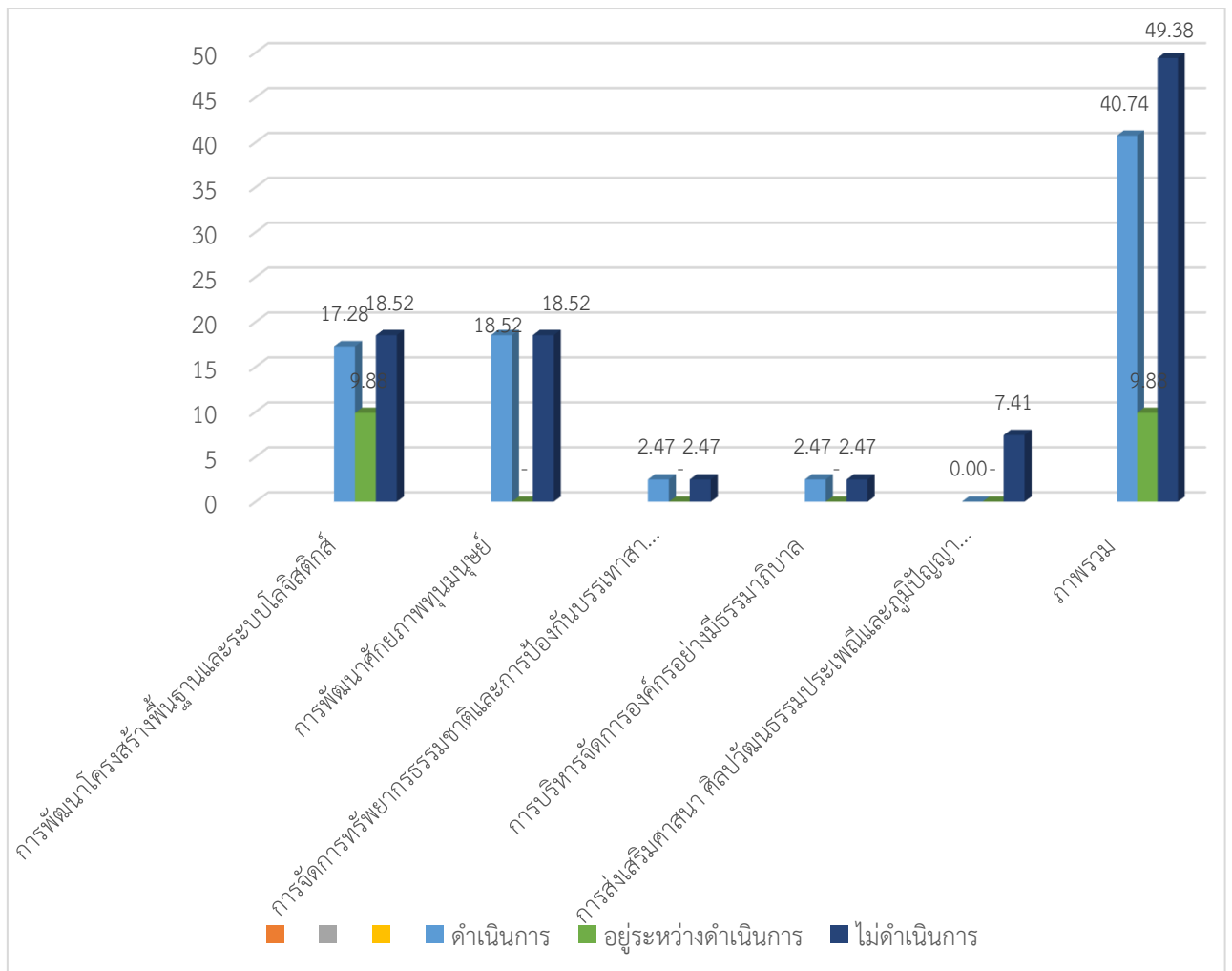

จากตารางและแผนภูมิดังกล่าว ในปีงบประมาณ พ.ศ.2564 องค์การบริหารส่วนตำบลโคกทราย บรรจุโครงการเพื่อจัดทำข้อบัญญัติ/เงินอุดหนุน/เงินสะสม จำนวน 81 โครงการ เป็นเงิน 57,332,545 บาท

- ดำเนินโครงการแล้วเสร็จ จำนวน 33 โครงการ คิดเป็นร้อยละ 40.74

เบิกจ่าย จำนวน 42,152,551.89 บาท คิดเป็นร้อยละ 73.52

- ไม่ดำเนินโครงการ จำนวน 40 โครงการ คิดเป็นร้อยละ 49.38

สาเหตุที่ดำเนินการโครงการน้อย เนื่องจากการระบาดของโรคติดเชื้อไวรัสโคโรนา

- อยู่ระหว่างดำเนินการ 8 โครงการ คิดเป็นร้อยละ 9.88 คือ สาเหตุที่ดำเนินการล่าช้าเนื่องจากรายได้ที่ได้รับไม่เป็นไปตามห้วงระยะเวลาที่กำหนดไว้

การใช้จ่ายงบประมาณ

ปีงบประมาณ พ.ศ.2565

บรรจุโครงการเพื่อจัดทำข้อบัญญัติ/เงินอุดหนุน/เงินสะสม จำนวน 72 โครงการ เป็นเงิน 56,040,987.20 บาท

ดำเนินโครงการแล้วเสร็จ จำนวน 32 โครงการ คิดเป็นร้อยละ 44.44 ยังไม่ได้ดำเนินโครงการ

จำนวน 40 โครงการ คิดเป็นร้อยละ 55.56 เบิกจ่าย จำนวน 37,814,571.74 บาท คิดเป็นร้อยละ 67.47

ยุทธศาสตร์การ พัฒนา	ข้อบัญญัติ/ เงินอุดหนุน/เงินสะสม		ดำเนินการแล้ว		ยังไม่ดำเนินการ		การเบิกจ่าย	
	โครงการ	งบ ประมาณ	โครงการ	ร้อยละ	โครงการ	ร้อยละ	งบ ประมาณ	ร้อยละ
1.การพัฒนา โครงสร้างพื้นฐาน และระบบโลจิสติกส์	26	27,551,550.00	4	5.56	22	30.56	13,460,629.40	24.02
2.การพัฒนา ศักยภาพทุนมนุษย์	29	27,523,637.20	21	29.17	8	11.12	23,926,346.84	42.69
3.การบริหารจัดการ ทรัพยากรธรรมชาติและ การป้องกัน บรรเทาสาธารณภัย	5	90,000	2	2.77	3	4.16	7,365.00	0.01
4.การบริหารจัดการ องค์กรอย่างมีธรร มาภิบาล	6	632,800	3	4.17	3	4.16	377,034.50	0.67
5.การส่งเสริม ศาสนา ศิลปวัฒนธรรม ประเพณีและภูมิ ปัญญาท้องถิ่น	6	243,000	2	2.77	4	5.56	43,196.00	0.08
ภาพรวม	72	56,040,987.20	32	44.44	40	55.56	37,814,571.74	67.47

แผนภูมิแสดงร้อยละของจำนวนโครงการที่ได้ดำเนินการ ปีงบประมาณ พ.ศ.2565

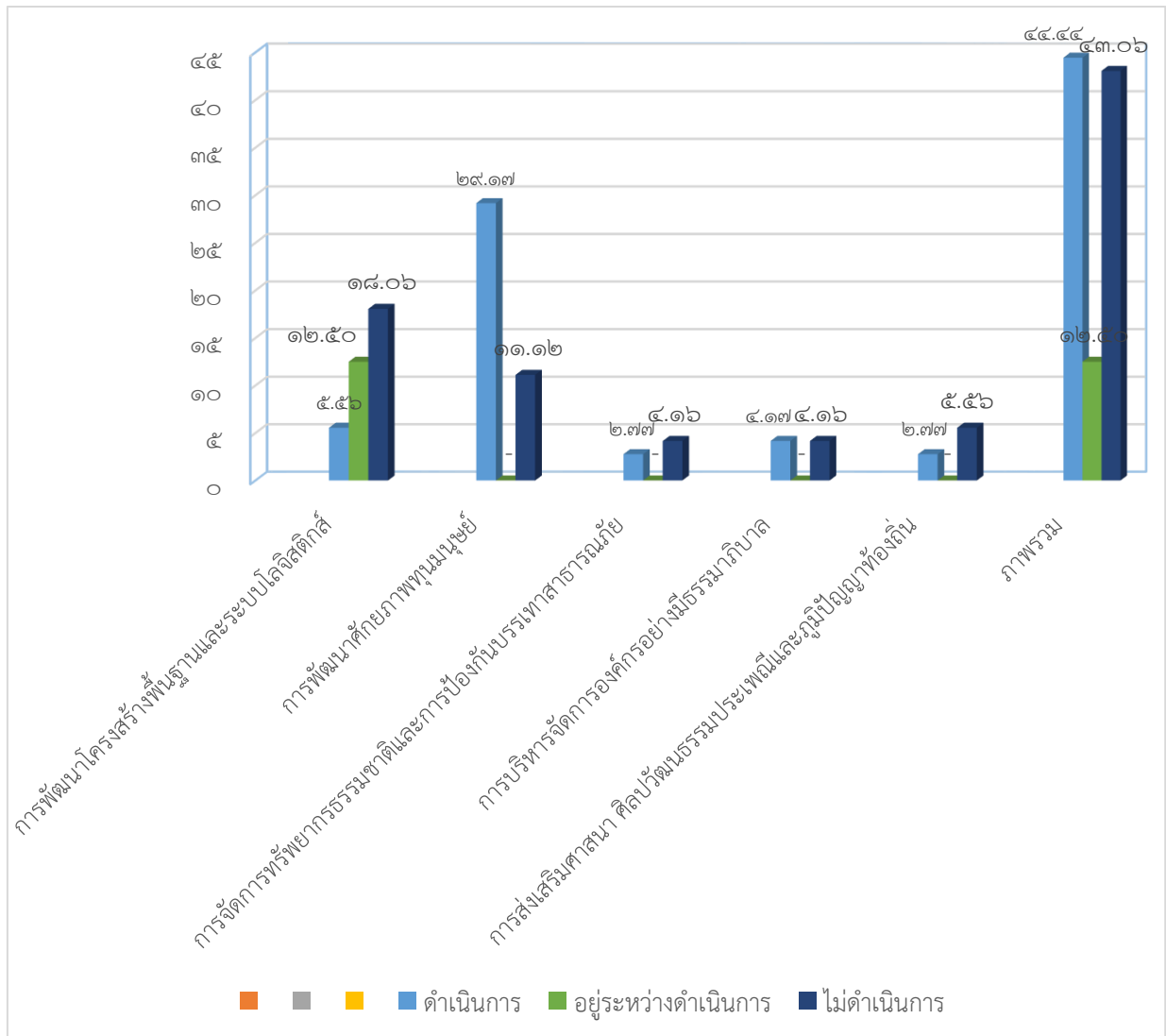

จากตารางและแผนภูมิดังกล่าว ในปีงบประมาณ พ.ศ.2565 องค์การบริหารส่วนตำบลโคกทรายบรรจุโครงการเพื่อจัดทำข้อบัญญัติ/เงินอุดหนุน/เงินสะสม จำนวน 72 โครงการ เป็นเงิน 56,040,987.20 บาท

- ดำเนินโครงการแล้วเสร็จ จำนวน 32 โครงการ คิดเป็นร้อยละ 44.44
- เบิกจ่าย จำนวน 37,814,571.74 บาท คิดเป็นร้อยละ 67.47
- ยังไม่ได้ดำเนินโครงการ จำนวน 31 โครงการ คิดเป็นร้อยละ 43.06
- อยู่ระหว่างดำเนินการ จำนวน 9 โครงการ คิดเป็นร้อยละ 12.50

(4) ข้อเสนอแนะในการจัดทำแผนพัฒนาท้องถิ่นในอนาคต

1) ผลกระทบนำไปสู่ออนาคต

- เกิดการพัฒนาที่ล่าช้า เพราะการดำเนินงานต่างๆ ขององค์กรปกครองส่วนท้องถิ่นต้องผ่านกระบวนการหลายขั้นตอนในการจัดทำแผนพัฒนาท้องถิ่น
- ประชาชนอาจเกิดความเบื่อหน่ายกับกระบวนการจัดทำแผน ที่มีความยุ่งยากมากขึ้น
- ปัญหาอาจไม่ได้รับการแก้ไขอย่างตรงจุดเพราะข้อจำกัดของงบประมาณและระเบียบกฎหมายที่ทำให้ได้ยาก และบางเรื่องอาจทำไม่ได้

2) ข้อสังเกต ข้อเสนอแนะ ผลจากการพัฒนา

1. จำนวนโครงการมีมากกว่างบประมาณที่จัดสรร จึงควรทำความเข้าใจอธิบายถึงแหล่งที่มาของงบประมาณ ตลอดจนวิธีการจัดสรรงบประมาณให้ประชาชนทราบว่า อบต.มีทรัพยากรจำกัดทางด้านงบประมาณ
2. โครงการที่หมู่บ้านเสนอมาส่วนใหญ่เป็นโครงสร้างพื้นฐาน ทำให้ไม่สามารถดำเนินการได้ทั้งหมด เนื่องจากมีงบประมาณไม่เพียงพอ จึงควรชี้แจงทำความเข้าใจเกี่ยวกับงบประมาณที่จะสามารถดำเนินการได้ให้ประชาชนทราบ และการเรียงลำดับความสำคัญของโครงการให้คำนึงถึงสภาพปัญหา ความจำเป็นเร่งด่วน เพื่อให้ประชาชนเสนอเฉพาะโครงการจำเป็นเร่งด่วน
3. งบประมาณในการบริหารและพัฒนามีจำนวนจำกัด ไม่เพียงพอกับการพัฒนาและทันต่อความต้องการของประชาชน จึงทำให้ประชาชนรู้สึกว่าการพัฒนาหรือแก้ไขปัญหาเป็นไปอย่างล่าช้า การประชาสัมพันธ์ข่าวสารยังไม่ทั่วถึง ประชาชนไม่ได้รับทราบถึงข้อมูลข่าวสารนอกจากผู้ที่เกี่ยวข้องที่ประชุมซึ่งก็ไม่ได้นำข้อมูลแจ้งให้กับประชาชนทราบ
4. ควรเร่งรัดให้มีการดำเนินโครงการ/กิจกรรม ที่ตั้งในข้อบัญญัติงบประมาณรายจ่ายให้สามารถดำเนินการได้ในปีงบประมาณเนื่องจากรอบปีที่ผ่านมามีปัญหาการดำเนินโครงการบางโครงการ ยังเกิดความล่าช้าไม่เป็นที่ไปตามแผนงานอันเนื่องจากปัจจัยทั้งภายนอกและภายใน
5. ควรพิจารณาตั้งงบประมาณให้เพียงพอและเหมาะสมกับภารกิจแต่ละด้านที่จะต้องดำเนินการ ซึ่งจะช่วยลดปัญหาในการโอนเพิ่ม/โอนลด โอนตั้งจ่ายรายการใหม่